cheval au nombre de trente-deux, qui étaient venus pour les grèves, sont partis dans l'après-midi de samedi ainsi que leur capitaine M. Lebas.

Une conférence de la Patrie Française. — Lundi à six heures du soir, aura lieu au café du *Commerce*, place de l'Eglise, une réunion de la « Patrie Française ». Elle sera présidée par M. Doumer, président du groupe lillois. MM. Feillet, avocat du barreau de Lille, et Congy, député de Paris, y traiteront le sujet suivant : *La Défense du Travail français.*

Cheval emporté. — Samedi matin, vers 9 h., l'attelage de M. Morel-Vanrace, boucher, rue des Ecoles, était arrêté devant le bureau de douanes, lorsque pris de peur il s'emballa. Il fut arrêté par M. Cyrille Vaneste, commis chez Veuve Berte, expéditeur en douanes.

LINSELLES

Un domestique voleur. — Un domestique de ferme, Clément Leclercq, 18 ans, est depuis quinze jours au service de M. Constant Corlon, cultivateur, à la Brasserie. Ce dernier l'avait pris par compassion. Dans la soirée de vendredi, le domestique a disparu emportant avec lui une somme de 130 francs, du linge et des chaussures appartenant à son patron. Une plainte a été déposée à la police.

Etat-civil de Linselles

du 2 mai

Publications de mariages. — Adolphe Dubois, 36 ans, ouvrier agricole et Appoline Vandevoede, 34 ans, journalière. — Henri Debouvère, 25 ans, ouvrier maçon et Marie Brock, 22 ans, ouvrière de filature. — Henri Vancraeynest, 27 ans, légumier, et Hélène Lemiègre, 25 ans, ouvrière de filature.

Etat-Civil de Bondues

du 2 mai

Publications de mariages. — Louis Fin, 27 ans, cantonnier à Wambrechies et Hortense Wastyn, 27 ans, sans profession. — Edmond Mailliez, 19 ans, coiffeur et Julie Galand, 22 ans, cabaretière.

Etat-Civil de Roncq

du 2 mai

Naissances. — Léon Lecluse, à la Vallée. — Jules Depuydt, à Cayenne.

Décès. — Madeleine Bostal, 1 an 5 mois, rue des Chats-Huants. — Léon Lecluse, 1 jour, à la Vallée.

SAVON DU CONGO *Se méfier des contrefaçons*

LILLE

Les PP. Rédemptoristes

Ainsi que nous l'avons annoncé, huit Pères Rédemptoristes de Lille avaient été convoqués par M. Delalé, juge d'instruction, pour onze heures.

Me Bataille s'est présenté pour M. l'abbé Dupuis, lequel, absent, ne pouvait répondre à la convocation du juge.

Les autres Pères n'ayant pas été touchés par la convocation de M. Delalé n'ont pu se présenter au cabinet du juge.

Même anticléricale. — Samedi, dans l'après-midi, un honteux spectacle a été donné, dans les rues de Lille, par des individus venus, soi-disant, pour propager un journal anticlérical.

Des hommes-sandwich, dirigés par un monsieur porteur d'un huit-reflets, se promenaient par les rues du centre, la casquette ornée d'un ruban rouge et criant à tendre les oreilles des passants.

L'un d'eux portait une pancarte sur laquelle on voyait une main s'appesantissant sur un prêtre, un officier et un magistrat.

Soulignant le tout, une inscription en gros caractères : « A bas les calottes ».

Indignés par cette excitation à la haine, les passants ne ménagèrent pas leurs réflexions.

L'un d'eux, un jeune homme, ne pouvant maîtriser plus longtemps ses sentiments d'indignation, voulut enlever la pancarte.

On l'arrêta et il fut conduit au poste ! Mais il ne tarda pas à être relâché.

On dit qu'une contravention sera dressée contre lui.

Nous nous refusons à croire à tant de complaisance de la part de la police pour des individus dont l'unique but est moins de propager un journal anti-clérical et antisocial que de braver l'opinion publique en insultant au clergé, à la magistrature et à l'armée.

Doux pays ! On ne réprime plus les provocations. On les couvre de la protection officielle. On punit les citoyens offensés par cette immorale et injurieuse exhibition.

Triste ! !

La Grève de la Gorgue-Estaires

La journée du premier mai s'est passée dans le plus grand calme.

Des délégués ouvriers se sont rendus à la Mairie où ils ont été reçus par M. le Maire, qui leur a adressé des paroles de conciliation et de paix et les a félicités d'être calmes.

Des quêteurs sont allés en différentes villes. A Armentières, le maire n'autorisa pas d'abord les délégués, parce qu'ils n'avaient pas de mandat régulier, mais M. le maire d'Estaires, informé, leur conseilla de faire signer les lettres dont ils étaient porteurs par le président de leur syndicat, M. Dupont les légalisa ensuite.

Le maire d'Armentières permit les quêtes.

Les ouvriers ont demandé l'arbitrage au juge de paix de Merville sur la question des salaires, l'accord étant facile sur les autres points.

IL FAUT ALLER VOIR les superbes primes gratuites : Bijoux, montres, argenterie, etc., offertes par l'*Epicerie Lengaigne*, qui vend le meilleur marché de tout Lille, 178, rue Léon-Gambetta.

GAZETTE du NORD

— Nous apprenons avec plaisir, les fiançailles de **M. Emile Duvillier**, avocat à **LILLE** avec **Mlle Valentine Dubois**, fille de M. et Mme Dubois-Lelong de **TOURCOING**.

Nos meilleurs souhaits de bonheur aux futurs époux.

— On nous annonce de **BONDUES**, la mort de **M. Elie Hamel**, fils de M. et de Mme Hamel-Bonduelle.

Ce jeune homme, par les rares qualités qu'il avait reçues de la Providence, faisait le bonheur de ses parents.

Membre très apprécié de la Section dramatique et de la Chorale, son dévouement était acquis aux œuvres de la paroisse qu'il édifiait d'ailleurs par une solide piété et une conduite irréprochable. Il laisse d'unanimes regrets.

Nous prions ses parents, si cruellement éprouvés, d'agréer l'expression de nos condoléances très sincères, et recommandons l'âme du défunt aux prières de nos lecteurs.

DEMANDEZ LA LESSIVE SAINT-ANTOINE
Henri DUVILLERS, à Wattrelos

LA CATASTROPHE DE FRANK

Par la raison même que des détails complets manquent encore, cet événement reste un objet de conversations et de préoccupations.

Une personne connaissant le pays nous a fait des environs de la mine de Frank la description suivante :

L'entrée, tournée au nord, se trouve au bas d'une montagne de quatre cents mètres d'altitude. La montagne, qui est exploitée, domine, du côté de l'entrée, un terrain horizontal d'un kilomètre de largeur, traversé, de l'est à l'ouest, par le « Canadian Pacific ». A très peu de distance de cette ligne court la ligne d'embranchement de l'United, surélevée de dix mètres. Le raccordement des deux lignes n'a pu se faire en cet endroit, à cause de la différence de niveau ; il s'est fait un peu plus à l'est. Lille-Coal et la mine de l'United sont à huit kilomètres de là, vers le nord.

La version de l'éruption volcanique ayant été écartée, notre interlocuteur pense, qu'il ne peut pas y avoir eu simple éboulement, mais qu'il s'est produit, au contraire, un coup de grisou. Dans le cas d'un éboulement, la ligne du Canadian n'aurait pas été atteinte, ce qui se comprendrait pour le grisou. Or les lignes du Canadian et de l'United auraient été endommagées.

De plus, un éboulement aurait eu pour effet de combler l'entrée de la mine.

Dans notre désir de renseigner impartialement nos lecteurs, à ces détails que nous donnons tels que nous les avons reçus, nous ajoutons le texte des télégrammes que nous fait parvenir M. Davrain :

Mines de Frank. — *Télégramme de l'ingénieur du fond, l'ingénieur en chef n'étant pas là.* « Eboulement des rochers venant du sommet et ayant détruit plusieurs habitations. Mine n'a nullement souffert. Continuons à extraire charbon. Le Canadian Pacific, d'abord obstrué, a rétabli sa voie. »

Vancouver. — Le rapport de l'inspecteur des travaux publics, envoyé par le ministère de l'intérieur à Frank dit qu'il n'y a pas *de doute que le désastre est dû à un éboulement et qu'il n'y a eu ni éruption, ni explosion.* On sait que 83 personnes ont été tuées. On n'a plus à redouter de danger d'inondation, l'eau s'écoule à travers les roches aussi rapidement qu'elle arrive.

Dépêche de M. Mac-Carthy, ingénieur du fond, remplaçant M. Gebo, ingénieur en chef aux Mines de Frank :

Frank, 1er mai.

Travaux de la mine pas endommagés. Chargerons charbon comme avant aussitôt que le service (matériel) du chemin de fer sera installé.

Dépêche de M. Doulen, ingénieur-conseil aux mines de Frank :

Bakersfield, 2mai.

La vérité absolue est que la mine elle-même n'est pas endommagée.

Les pertes totales sont les bâtiments à la surface ; on les estime à 150,000 dollars, soit 750.000 francs. Les réparations commencent de suite.

Le dividende doit être ajourné à 3 mois.

M. Pailliez nous envoie la communication suivante :

« Un télégramme reçu dans la journée de samedi de la Compagnie l'United et expédié par M. Beugin, sous-directeur technique, à qui le conseil d'administration avait posé une question relativement à l'état de son chemin de fer privé, fait connaître que les propriétés de l'United sont intactes et que la voie ferrée elle-même n'a souffert qu'à l'endroit où elle se raccorde avec le Canadian Pacific ».

Tribunal correctionnel de Lille

Audience du 2 mai 1903

A BAS LES CASSEROLES !

Ce cri, poussé par un jeune homme d'une vingtaine d'années, M. J..., lui vaut d'être traduit à la barre du tribunal.

Le 25 avril, M. Guinaud, commissaire spécial, fit une démarche chez les Pères Rédemptoristes de la cour des Bourloires, pour constater s'ils s'étaient dispersés, comme le leur prescrivait la circulaire Combes qu'ils avaient reçue quinze jours auparavant.

A sa sortie, devant l'église, M. Guinaud croisa un groupe de femmes, une bousculade se produisit et un jeune homme, le prévenu, proféra le cri : A bas les casseroles !

M. Guinaud fit arrêter M. J... et le fit conduire au poste de police le plus voisin, où procès-verbal fut rédigé après interrogatoire. M. J... fut mis en liberté.

Interpellé, M. J... reconnaît les faits tels que les raconte le commissaire. Il reconnaît également avoir été appréhendé et conduit au poste, deux fois, puis relâché, au cours des manifestations du 27 juillet, à l'Hippodrome, et du 27 mars, en faveur des Petites-Sœurs de l'Assomption, à la suite de leur condamnation par le tribunal correctionnel.

Me Delepoulle, avocat, défend M. J... Il montre le peu de gravité de l'affaire. Un jeune homme légitimement surexcité a manifesté son indignation par un cri, unique, sans autre circonstance. Me Delepoulle demande l'indulgence du tribunal.

Les juges semblent indécis. Ils délibèrent longuement, vingt minutes au moins.

A la fin, le délit d'outrages à un magistrat étant retenu, le Président prononce la peine de 6 jours d'emprisonnement avec sursis.

Incident.

Aussitôt, par trois fois, dans le fond de la salle, une dizaine de jeunes gens se mettent à crier : « Vive la Liberté ! »

Le Président donne l'ordre de les arrêter immédiatement et de les amener à la barre. Au bout de quelques minutes, les gendarmes, agents et appariteurs reviennent ayant fait buisson-creux. Les manifestants s'étaient éclipsés.

Le calme renaît et l'audience continue.

GRAVE AFFAIRE DE VOL

Le 6 avril, vers dix heures du soir, le sieur Pierre Destoop, cordonnier à Roubaix, se laissa enlever son portefeuille par une femme, Marie Delplanque, laquelle eut tôt fait de dépenser cent francs sur les quatre cent cinquante qu'elle y trouva.

Gustave Dewilde, 25 ans, le même âge que Marie Delplanque, profita comme elle de l'aubaine.

Les trois cent cinquante francs de reste furent portés par les deux individus chez une nommée Malvina Derin, femme Cassaert, âgée de 32 ans, cabaretière.

M. Grimaldi, après enquête, découvrit les voleurs.

Marie Delplanque, qui a déjà été plusieurs fois condamnée, attrape un an de prison et la relégation.

Gustave Dewilde reçoit huit mois de prison et deux ans d'interdiction de séjour.

Malvina Derin est condamnée à six mois de prison.

— C'est tout de même malheureux, s'écrie cette dernière, être condamnée et n'avoir rien fait.

AFFAIRES DIVERSES

Notons enfin les peines portées contre deux garnements, Terlynck et Dubar, de Roubaix, six mois et quatre mois, pour vol d'une montre et d'obligations, et contre Zoé Bourré, défendue par Me Drillon, pour mendicité.

Quatre ou cinq gamins de dix à douze ans, arrêtés pour vol de pain d'épice à la foire de Roubaix, sont remis à leurs parents.

PLAIES -- ULCÈRES

MAUX DE JAMBES

Un docteur (40 ans de pratique), a trouvé un remède pour la guérison rapide et définitive des **ulcères variqueux**, eczémas, plaies aux jambes, quelles qu'en soient l'origine et l'ancienneté. Ce traitement nouveau est d'une application des plus faciles, il n'est pas douloureux et permet de continuer de vaquer à ses occupations journalières, le repos ou l'immobilité n'étant pas nécessaire.

Ecrire ou s'adresser à M. le Docteur TRIBOU, à Leers (Nord), ou Pharmacie Centrale, Grande-Place, Wattrelos. — *Sur demande, un Docteur se rend à domicile.*

N° 17. — JEU DE DAMES

Coup pratique

NOIRS : 16 PIONS

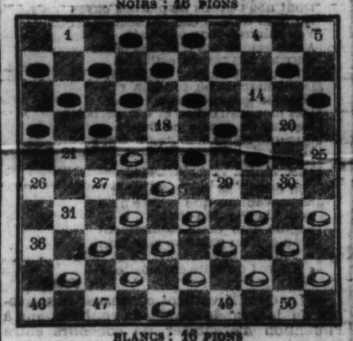

BLANCS : 16 PIONS

Les blancs commencent et vont à dame au 3e coup.

Solution du N° 16

1er coup	B	26 à 21
	N	17 à 26
2e coup	B	27 à 21
	N	26 à 17
3e coup	B	28 à 22
	N	16 à 27 à 36
4e coup	B	36 à 38
	N	19 à 28
5e coup	B	38 à 22 à 11 à 2 à 13 à 4 à 15 à 24 et gagnent

Ont trouvé cette solution :

M. S. — Un habitué de l'établissement Saint-Joseph — Un *ex* pion à Valenciennes — Debyser Dervaux.

RÈGLE DU JEU DE DAME

XXIII

Quand les deux joueurs restent à la fin d'une partie, l'un avec une dame sur la grande ligne et l'autre avec trois dames, on continue de jouer cinq coups et la partie est nulle si la dame unique n'est pas prise à la fin du cinquième coup.

XXIV

Si au contraire, le joueur qui a trois dames tient la grande ligne, on joue quinze coups, quand on joue à but et vingt coups, quand on joue avec avantage, mais le nombre de coups fixé ne peut être dépassé, sous le prétexte que le coup excédent qui doit gagner est la suite nécessaire du précédent ; il faut que la partie soit gagnée quand les deux adversaires ont joué chacun quinze ou vingt fois.

SIMPLE AVIS

Un rhume allant de mal en pis
Une toux sèche, une bronchite
Tout cela se guérit très vite
Par le « **Sirop des Somalis** ».

DEUIL

Les personnes qui, par erreur, n'auraient pas reçu de lettre de faire-part des **Messes anniversaires** qui seront célébrées au Maître-Autel de l'église paroissiale de Saint-Pierre-Saint-Paul, à Lille, le lundi 4 mai 1903, pendant toute la matinée, et de l'**Obit** de 1re classe qui sera chanté le même jour, à onze heures (les Laudes à dix heures et demie), pour le repos de l'âme de

Madame Eugène THOMAS

née Zulma-Emilie LESAY, décédée à Lille, le 4 mai 1902, à l'âge de soixante ans, administrée des Sacrements de notre Mère la sainte Eglise, sont priées de considérer le présent avis comme en tenant lieu.

De la part de la Famille. 4092

Les personnes qui, par erreur, n'auraient pas reçu de lettre de faire-part des **Messes anniversaires** qui seront célébrées au Maître-Autel de l'église paroissiale du Sacré-Cœur, à Lille, le lundi 11 mai 1903, pendant toute la matinée, et de l'**Obit solennel** qui sera chanté le même jour, à onze heures (les Laudes à dix heures et demie), pour le repos de l'âme de

Monsieur Pierre LORTHIOIS

Filateur,

Député du Nord. Conseiller général du Nord,

décédé à Lille, le 11 mai 1902, dans sa vingt-neuvième année, muni des Sacrements de notre Mère la sainte Eglise, sont priées de considérer le présent avis comme en tenant lieu.

De la part de la Famille. 30a,3,6m g

Mouvement du port de Dunkerque

Entrées du 2 mai

Havre, V. ang. Hematite, 294, lège.
Caen, V. ang. Currau, 427, lège.
Brest, G. Jeune France, 75, fer.
Amsterdam, V. holl. Maasland, 3416 tx. div.-m. Walford, cons.
Auelva, V. ang. Hopedale, 1084, mineral, Duchateau.

BATELLERIE

Le 1er mai

Saint-Roch, Waeterloot, briquettes. — Escaldis, Zègre, briquettes. — Jeune Léon, Brasseur, briquettes. — Montagne, brasseur, briquettes. — Ulves, Brasseur, charbon. — Tuliper, Claeys, sucre. — Providence, Maes, charbon. — Madeleine, Willaert, briquettes. — Jeu de Mail, Lefebvre, charbon. — Le Coq, Degraeve, briques. — Armand, Drelon, briquettes.

MARCHES

Lille. — SUCRES. — Sucre cassé : » .95 50 ; En pain n° 1. : .96 50 ; n° 3 : »» ; Calte 1er jet : 91 50 à »» »». 88» »» »» à »» »».

ALCOOLS. — 3/6 fin disp. : 48 25 à »» »»

Cassel. — 30 Avril. — Fèves 15... à 16... Avoine 7... à .7 75 : pommes de terre 8 à 9... pois ... à ... ; de 230 blocs de beurre, vendus de 4.90 à 5.80 les 2 k. : 190 k. 00 beurre en pièces, 1/2 kil., 1.25 à 1.40 ; Œufs, les 26, 1.50 à 1.75 ; Prix moyen du blé : ..... ; Taxe du pain : blanc, 40 ./.. biset, .. ./.. ; ménage .. ./..

Cambrai, 2 mai.

Blés 80 kilos.			
Blé bl. n.	19... à 19.80	Seigle l'h.	7.50 à 8.25
» roux	....	Escour. l'h.	9.25 10...
» sem. l'h.	18... 19...	Avoines	14.50 15...
Farines 100 kilos			
Farine 1re q.	136.00 à	Son.	16.50 à .....
» 2e q.	35...		
Huiles 100 kil.			
Colz. sout.	64... à	Lins de pays pour peinture	68... à .....
» épur.	68...		
Œill. ext.	100... 115...	Lins str.	....
Œill. fine	....	Cameline	....
Graines (l'hect.)			
Colza	15... à 15.50	Lin	20... 22...
Œillette n.	23.75 24.50	Cameline	10.00 12.00
Tourteaux les 100 kil.			
Colza pays	10.50 à 13...	Lin.	18.50 à .....
» étrang	12.25	Cameline	.....
Œillette	15.50	Pavots	12... .....
Fourrages (les 1040 k.)			
Foin, 1re q.	60 à 65	Luzerne, 2e q.	45 à 50
» 2e q.	50 à 60	Paille-blé, 1re q.	17 à 18
Luzerne, 1re q.	50 à 55	» 2e q.	14 à 15

Bestiaux (marché du 1er mai)

Veaux amenés : 35 gras ; 0 maigres.
— (prix du kilog sur pied)..... 1.00 à 1.30
Porcs (prix du kilog sur pied)..... 1.00 à 1.06

ARRAS, 2 Mai.

GRAINS (l'hect.)		FARINES (100 kil.)	
Blé bl. n.	17... 18.50	1re qual...	34... .....
Blé v.	....	Son.	14.25 .....
Blé r. n.	17... 18.50	**GRAINES** (l'hect.)	
Blé r. v.	....		
Seigle	....	Œil. n.	....
Escourg.	10... 11.50	Colza n.	....
Orge	....	Lin n.	....
Avoine	5.75 6.75	Cameline	....

Beurre, le 1/2 kilos . . . 1.40 à 1.60
Œufs, le quarteron . . . 1.65 à 1.75

HUILES	
Œillettes	.94...
Colza ind.	55.50
Lin	60...
TOURTEAUX	
Œillettes	.....
Colza	.....
Lin	18.25

Paris, 1er Avril.

SUCRES RAFFINÉS (cote commerciale). — Pas de changement à signaler dans les cours ; la demande reste très calme de la part de la consommation, mais la raffinerie maintient ses cours.

On cote les pains 98... à 98.50 les 100 kil. en disponible par wagon complet et suivant marque.

Cours pour l'exportation franco sur wagon ou sur bateau, 26... à 27... les 100 kil.

PRODUITS ACCESSOIRES. — La demande est très calme ; cours sans variation.

On cote en disponible, les 100 kil., par wagon complet et suivant marques :

Sucre h. cas., rang., logé cart.	5 k. .96	.96 50
Cusses de 50 à 60 kil.	.96 50	.97 ..
Caisses de 25 à 30 kil.	.97 ..	.97 50
Caisses de 10 kil.	.97 50	.98 ..
Gros déchets	.92 ..	.92 50
Irréguliers	.92 ..	.92 50
Petits déchets	.91 ..	.91 50
Sucres en poudre	.90 ..	.90 50
Semoules (suivant finesse)	.94 ..	.94 50
Glaces	.92 ..	.92 50
Cristallisés extra acquitté	.86 25	.87 25
— en poudre	.87 25	.88 25

LE HAVRE, 2 Mai.

Côte de la Clearing-House (Ouverture, 11 h.)

COTONS					
Mai	65 ..	Septem.	64 25	Janvier	55 50
Juin	64 87	Octobre	59 25	Février	55 37
Juillet	64 62	Novemb.	56 62	Mars	55 25
Août	64 50	Décemb.	55 75	Avril	.. ..

Tendance soutenue. — Ventes : 0.000 balles.

CAFÉS					
Mai	21 ..	Septem.	22 ..	Janvier	33 ..
Juin	21 25	Octobre	22 25	Février	33 25
Juillet	21 50	Novemb.	22 50	Mars	33 50
Août	21 75	Décemb.	22 75	Avril	.. ..

Tendance calme. — Ventes : 2.000 sacs.

Pétrole, en francs par 100 kilos. — invariable.

Disponible	21 ..
Courant	21 ..
Mai	21 25
Juin	21 50

Saindoux, en francs par 100 kilos. - baisse.

Wilcox, mai	114 ..	.. ..	
— juin	114 50	.. ..	
— juillet	114 75	.. ..	
— août	114 75	.. ..	
— sept.-déc.	114 75	.. ..	
— novembre	.. ..	.. ..	
— décembre	.. ..	.. ..	

LAINES

ANVERS, 2 Mai 1 h. 11. — Tous les prix s'entendent en francs.

Laines (cote offic.). — Prix moyens en francs par kilos. — Peignés allemands (contrat B).

Mai	5 30 ./..	Novembre	5 25 ./..
Juin	5 25 ./..	Décembre	5 25 ./..
Juillet	5 25 ./..	Janvier	5 25 ./..
Août	5 25 ./..	Février	5 25 ./..
Septembre	5 25 ./..	Mars	5 25 ./..
Octobre	5 25 ./..	Avril	.. .. ./..

calmes. — Ventes : 35.000 balles.

COTONS

NEW-YORK, 1er Avril

Recettes 9.000 balles contre 10.700 en 1902 et 10.700 en 1901. — Total de la semaine : 084.000 balles contre 65.000 en 1902 et 89.000 en 1901.

Marché soutenu.

	30	1		30	1
Mai	10 55	10 55	Novembre	8 53	8 56
Juin	10 03	10 05	Décembre	8 54	8 56
Juillet	10 05	10 05	Janvier	8 53	8 56
Août	9 66	9 66	Février	.. ..	.. ..
Septemb.	9 94	9 95	Mars	.. ..	.. ..
Octobre	9 66	9 66	Avril	.. ..	.. ..

Midding Upland à New-York. . . . 10 .40 .75
— New-Orléans . . . 10 3/16

LIVERPOOL, 2 Mai.

Ventes probables : .5.000 balles.
Marché soutenu.
Futurs. — Baisse 1/100e à hausse 1/00e.

Stock ports : . . . .359.000 contre .548.000 en 190
— intérieur . 123.000 — 264.000 —
Rec. intérieur . . .41.000 — .23.000 —
En vue la semaine .100.000 — .82.000 —
— dep. 1 sept. 10.018.000 — 9772.0000 —

Pr cause départ VENTE DE MEUBLES NEUFS
au tiers de leur valeur 36, pl. du Théâtre, Lille

PLUS DE CHEVAUX POUSSIFS
Un 1er PRIX (ex aequo, Exp. Univ. Paris 1900). *Plus de 1.000 attestations et Certificats.* Trente ans de Succès constant prouvent que Seule la **POUDRE DELARBRE** GUÉRIT VRAIMENT la POUSSE, la TOUX et la GOURME.
Prix : 2 fr. — 3 fr. — 5 fr. — Dans toutes Pharm. Fr. — EN VENTE : Sens, Ph. Mandel (S.et O.)
Dépôts : MM. Senjou, Guermonprez, Dubus et tous les pharm.

Onguent véritable Canet-Girard, prompt soulagement, guérison rapide des plaies, panaris, **HÉMORRHOÏDES** glandes cancéreuses. Blessures de toute espèce. — Prix : 2 fr. par la poste. Affr. 0.20 cent. 4, r. des Orfèvres, Paris. Pharm. Vérité.

AVIS

aux Cultivateurs et Entrepreneurs de battage

La Maison **Louis WALLE**, filature de chanvre et corderies mécaniques de Wambrechies-lez-Lille, offre aux cultivateurs et Entrepreneurs de battage son fil en pur chanvre au bas prix de 120 fr. les 100 kilos et son fil mixte au prix de 100 fr. les 100 kilos.

Marchandise rendue franco gare de l'acheteur.

Ces fils par leur rendement sont beaucoup plus économiques que le Manille.

Bien spécifier le nom **Louis WALLE.**

VOULEZ-VOUS LA SANTÉ ?
ET LA PRÉSERVATION DES MALADIES
Purgez-vous régulièrement avec les **DRAGÉES DE LONGUE VIE**, vermifuges, microbicides. — 2 fr. dans toutes pharmacies. Dépôt général : Pharmacie FERRALLIE, r. de Paris, LILLE, et notre marque

Le MEILLEUR CAFÉ est le CAFÉ FIN de la MAISON **WATERLOT-LAMBELIN**
Au Café Fin, 53, rue Nationale, 53, LILLE

ASTHME, EMPHYSÈME

Guérison rapide et certaine de l'asthme, emphysème, bronchite chronique, catarrhe et de toutes les oppressions réputées jusqu'aujourd'hui incurables, par le traitement du Dr MORET (Traitement américain, revu et modifié).

La brochure explicative avec de nombreuses attestations sera envoyée gratuitement à toute personne qui en fera la demande. — S'adresser au dépositaire général :

F. BIERNAMONT
Pharmacien à TOURCOING (Nord)

POUR VOUS PRÉSERVER DE L'ÉPIDÉMIE
qui, depuis quelque temps, fait tant de ravages dans notre région, faites usage quotidien et régulier de l'excellent VIN de

BANYULS-TRILLES
très soigneusement préparé avec du VIEUX VIN de BANYULS et le MEILLEUR QUINQUINA.

CE DÉLICIEUX APÉRITIF, qui est uniquement recommandé par le corps médical tout entier, devrait être journellement consommé, soit chez soi, soit au Café, par toutes les personnes soucieuses de leur santé.

Dans tous les Cafés et bons Estaminets, les principales Epiceries et chez les Entrepositaires.

Exiger l'étiquette sur la bouteille, à cause des nombreuses contrefaçons.

Les **PILULES GOBERT** dit « **FRANCAISES** », purifient le sang, donnent de l'appétit ; elles purgent doucement et sans coliques, guérissent jaunisse, rhumatismes, apoplexies, migraines. 1 fr. la boîte. *Pharmacie Centrale*, 26, rue Esquermoise, Lille.

Imp. de la *Croix du Nord*, 15, r. d'Angleterre Lille. — *Le Gérant* : Ch. Verin.

Exiger la marque

DEMANDEZ PARTOUT
MACARONI « Le Vainqueur »
Supérieur à tous

Bourse de Lille

2 MAI 1903	Cours précéd.	Cours du jour
OBLIGATIONS		
Nord 1870	112 50	112 50
— Bons 1892	507 »»	»»» »»
— — 1893	500 »»	500 »»
Lille 1860	»»» »»	»»» »»
— 1880	»»» »»	»»» »»
— 1892	»»» »»	»»» »»
— 1893 1/5	»»» »»	»»» »»
Douai 1891	495 »»	»»» »»
— 1895	505 »»	505 »»
Roubaix-Tourcoing	»45 50	»»» »»
— — 1893	494 »»	»»» »»
Roubaix 1892	502 »»	»»» »»
Tourcoing 1878	»»» »»	»»» »»
Armentières 1886	510 »»	»»» »»
Valenciennes 1891	498 »»	»»» »»
Amiens	119 »»	»»» »»
Mines de Béthune 1877	470 »»	465 »»
— Dourges 1894	518 »»	»»» »»
— Drocourt 1894	513 »»	»»» »»
— Escarpelle 1894	528 25	»»» »»
— Marles 1893	510 »»	»»» »»
Ch. de fer écon. du Nord	»»» »»	»»» »»
Chemin de fer de Cambrai	355 »»	»»» »»
Gaz de Wazemmes 1-2	518 »»	»»» »»
— 3e série	523 25	»»» »»

CHARBONNAGES (ACTIONS)	Cours précéd.	Cours du jour	Offres	Deman.
Albi	1191 »»	»»» »»	1190	»»»
Aniche	1020 »»	1010 »»	1020	1010
Anzin	5560 »»	5430 »»	5450	5400
Azincourt	590 »»	»»» »»	690	600
Bully-Grenay	4580 »»	4575 »»	4575	4560
Blanzy	1149 »»	»»» »»	1150 »»	»»»
Bruay (vingtième)	614 »»	616 »»	620	615
Bruay (entière)	»»» »»	»»» »»	»»»	»»»
Campagnac	1299 »»	»»» »»	1300	»»»
Carvin (cinquième	439 »»	433 »»	435 »»	430 »»
Carvin (entière)	2149 »»	»»» »»	2150	2120
La Clarence	654 »»	650 »»	670	650
Courrières	2700 »»	»»» »»	2710	2700
Crespin	200 »»	200 »»	202 »»	199 »»
Douchy	1065 »»	1060 »»	1060	1060 »»
Dourges (centième	254 50	253 »»	254 »»	250 »»
Dourges (entière)	24000 »»	»»» »»	»»»»	»»»»
Drocourt 1800	3690 »»	»»» »»	3690	»»»
— 3500	3690 »»	»»» »»		
Escarpelle	929 »»	925 »»	925	920
Ferfay	1220 »»	1229 »»	1220	1220
Ferques	490 »»	»»» »»	490	»»»
Flines-les-Raches	727 »»	726 »»	730	720
Lens (centième)	650 »»	649 »»	650	640
Liévin	2785 »»	»»» »»	2790	2750
Ligny-les-Aire	617 »»	621 »»	625	621
Marles 30 %	2058 »»	2059 »»	2060	2050
— 70 %	2174 »»	»»» »»	2170	»»»
Marly n.	310 »»	310 »»	312	305
Meurchin (5e)	2580 »»	2585 »»	2600	2380
Meurchin (entière	13100 »»	»»»»» »»	13100	»»»»
Ostricourt	1425 »»	»»» »»	»»»»	1425
Thivencelles	640 »»	639 »»	640	635
Vicoigne (20e)	1215 »»	1210 »»	1215	1205
— (entière	24125 »»	»»»»» »»	24500	23900

BANQUES (ACTIONS)	Cours précéd.	Cours du jour
Crédit du Nord	499 »	»»» »»
Verley-Decroix	1340 »	»»»» »»
Devilder et Cie	1050 »	»»»» »»
Agence Raquet	137 »»	»»» »»
Banque sp. des val. ind.	»»»	»»»
VALEURS DIVERSES ACTIONS		
Gaz de Wazemmes	515	»»»
Brouta et Cie	635 »»	»»» »»
Saint-Sauveur-Arras	235	»»»
Aciéries de France		»»» »»
Blanche Saint-Vaast	3700 »»	»»»
Denain-Anzin	1195	1195
Hauts-Fourneaux S.	980	»»»
Forges Saint-Amand	900	»»»
Soc. Métall. Escaut	410	460
Bains Lillois	»»»	»»»
Cie Lilloise	»»»	»»»
Chaudr. du Nord	500	»»»
Forges Durot-Bin	»»» »»	»»» »»
— — 2e série	»»»	»»»
(OBLIGATIONS)		
Bains Lillois	»»»	
Bains Amn.		
Eaux Dunk.		486 »»
Denain-Anzin (O.r. à 500)	510 »»	»»» »»
Union linière. (Oblig.)	»»» »»	

Coupons détachés. — *1er mai* : Anzin, 130 fr., payables le 1er Juillet. ; Dourges (action entière), 850 fr. ; Dourges (le centième), brut, 8 fr. 50, net (port.), 7.65 ; Lièvin, 30 fr. : Crédit du Nord, 6 fr.

Coupons annoncés. — *15 mai* : Bully-Grenay, 75 fr. ; Vicoigne (actionentière), 450 fr. ; Vicoigne (le vingtième), 22 fr. 50.

FEUILLETON N° 13

LE GROS LOT

Par ROGER des FOURNIELS

Le lendemain, Aubrais prit, dès le matin, le train de Paris, il descendit à Fontainebleau, régla quelques affaires en retard qui avaient trait à son usine et se trouva de retour au chemin de fer pour l'arrivée du train de deux heures.

Lorsque d'Hervilly l'aperçut, il descendit de wagon et se jeta dans ses bras en pleurant comme un enfant.

Aubrais le consola de son mieux, et remarqua combien en quelques jours il avait maigri et perdu ses forces.

Comme ils allaient remonter en wagon, Joseph prit le bras de son bienfaiteur et l'arrêta.

— J'ai quelque chose à vous dire, cela me coûte, mais ce serait mal reconnaître les bienfaits dont vous me comblez que de vous cacher quoi que ce soit.

— De quoi s'agit-il ? répondit Aubrais, qui s'attendait à tout.

— Ces vêtements que je porte ne sont pas à moi, je les louai dix francs le jour où je me présentai chez cette femme, la gagnante du gros lot. On finira par me les réclamer, et je veux les rendre avant cela.

— Vous avez raison, mon ami, nous allons en acheter d'autres et expédier ceux-ci.

— Merci, nous pouvons faire mieux. Lorsque je dus quitter ma chambre de la rue du Vieux-Colombier, je devais 25 fr., un mois de loyer, à mon propriétaire ; il garda ma malle, elle était pleine de linge et de vêtements qui, sans être frais, pourra