Gazette du Nord

Jeudi ont été célébrés, à onze heures et demie, en l'église Saint-Jean-Baptiste, à DUNKERQUE, les mariages de Mlle Thérèse Woussen et Ignace Woussen, filles de M. Jean-Baptiste Woussen, négociant, avec MM. René Clément, fondé de pouvoirs de la banque Verley-Derouit à Roubaix, et Jacques Debruyn, industriel à Armentières.

Les témoins étaient : pour les mariées, M. Pierre Woussen, négociant, leur oncle, et Mlle Marie Woussen, leur tante ; pour M. Clément, MM. Pierre Verley-Eiger, banquier à Lille, et André Clément, négociant à Lille, son frère, et pour M. Debruyn, MM. Jules Dolez, avocat à Lille, ancien bâtonnier, chevalier de Saint-Grégoire-le-Grand, son oncle, et André Debruyn, propriétaire à Aubers, son frère.

Nous apprenons le prochain mariage de Mlle Marguerite Leroy, fille de M. et Mme Paul Leroy, de Lille, avec Me Maurice Henry, docteur en droit, notaire à Valenciennes, fils de M. Benjamin Henry, ancien maître de forges à Sedan, et de Mme Henry.

Université catholique

HOMMAGE
A M. LE PROFESSEUR DURET

La Faculté libre de Médecine et de Pharmacie fêtait, vendredi après-midi, la haute distinction dont vient d'être l'objet l'un de ses maîtres les plus éminents. Professeurs et étudiants se réunissaient dans le grand amphithéâtre pour féliciter le Dr Duret de son titre si légitimement acquis, d'« Associé national de l'Académie de Médecine » et pour lui remettre une plaquette commémorative.

La séance a été ouverte à deux heures sous la présidence de Mgr Baunard, recteur de l'Université, entouré de M. le chanoine Rambure, pro-recteur, et de M. le chanoine Dewaulle, vice-recteur. Dans l'hémicycle se groupaient les doyens des diverses Facultés et tout le corps enseignant de la Faculté de Médecine et de Pharmacie. Sur les bancs avaient pris place internes et étudiants, et avec eux de nombreux anciens élèves venus de tous les points de la France pour saluer leur maître vénéré. Des épaisseurs de l'Université, des trophées de drapeaux ornaient les murs de la vaste salle ; en bonne place flottait la bannière de l'Association Normande qui s'honore d'avoir M. Duret comme président.

M. le Professeur Velluriez, dans un langage sobre et élevé, a retracé la brillante carrière du Doyen de la Faculté de Médecine. Il a dit ses débuts pleins de promesses dans les hôpitaux et les amphithéâtres de la Capitale ; il a rappelé les immortels travaux sur le circulation cérébrale dont s'illustrait déjà le jeune professeur. Puis il l'a suivi à la Faculté libre de Lille dans les étapes de sa belle carrière de chirurgien et d'admirable professeur ; il a donné des traits de son inépuisable énergie, de son inlassable ardeur au travail ; il l'a montré enfin aboutissant après un labeur opiniâtre à cet ouvrage sur les Tumeurs cérébrales qui constitue un de ses beaux titres de gloire.

Après lui, M. Sabia, interne des hôpitaux, a pris la parole pour féliciter au nom des étudiants M. le Professeur Duret et pour le remercier d'un dévouement qui ne s'est jamais démenti à leur égard.

En proie à une vive émotion, M. Duret a répondu. Il a remercié ses dévoués collaborateurs, jusqu'aux plus humbles, qui l'ont aidé à mener à bien sa tâche dans les hôpitaux. Il s'est félicité hautement des mystérieux desseins de la Providence qui l'ont conduit à Lille : « Lors de mon départ, disait-il, le Professeur Verneuil faisant allusion à mes travaux sur le cerveau, disait que j'allais de la tête aux pieds ! Eh bien c'est au contraire vers la tête que le maréchal a. Et M. Duret dans un élan du cœur, salue l'avenir brillant de la Faculté catholique de Médecine.

Mgr Baunard a conclu en quelques mots pour féliciter à son tour l'éminent professeur et pour se réjouir de la gloire qu'il faisait rejaillir sur l'Université catholique tout entière. Il a terminé en donnant rendez-vous à tous les assistants pour une cérémonie toute filiale également qui aura lieu dans quelques jours au même amphithéâtre : l'inauguration du buste de M. Camille Féron-Vrau, qui fut vraiment l'âme de la Faculté de Médecine et dont l'image vénérée présidera désormais à tous les travaux.

La plaquette commémorative a été offerte exécutée à M. Duret. C'est une véritable œuvre d'art dont l'avers porte le profil sévère du maître, et dont le revers montre la Science déposant une palme sur ses travaux, avec au lointain la silhouette gothique de la Faculté de Médecine.

Concours régional de gymnastique

Nous avons annoncé que près de 70 sociétés doivent participer au concours régional des gymnastes du Nord et du Pas-de-Calais qui aura lieu à Cambrai les 15 et 16 août prochain.

Voici, par ordre d'inscription, la liste complète de ces sociétés :

1. En Avant, Valenciennes. — 2. La Seclinoise, Seclin. — 3. L'Avant-Garde, Quiévrechain. — 4. La Dunkerquoise, Dunkerque. — 5. La Jeunesse du Blanc Seau, Tourcoing. — 6. La Hautmontoise, Hautmont. — 7. L'Avenir du Vieux-Lille, Lille. — 8. L'Active, Neuvilly. — 9. La Liberté, Tournai (Belgique). — 10. L'Alliance, Raches. — 11. L'Etoile, Calais. — 12. La Spartiate, Nœux. — 13. La Voltige, Fontaine-au-Pire. — 14. L'Avenir du Chemin de fer du Nord, Fives-Lille. — 15. La Jeunesse, Marais-de-Lomme. — 16. La Saint-Maurice-Fives, Fives-Lille. — 17. La Française, Lille. — 18. L'Union, Hersal (Belgique). — 19. Quand même, Corbehem. — 20. L'Active, Hergnies. — 21. Les Enfants d'Alsace-Lorraine, Châlons-sur-Marne. — 22. En Avant, Solesmes. — 23. Union Tourquennoise, Tourcoing. — 24. La Nationale, Oger (Marne). — 25. L'Alerte, Blanc-Misseron. — 26. La Patriote, Amiens. — 27. L'Avenir, Saint-André-les-Lille. — 28. L'Union Hauhourdinoise, Houbourdin. — 29. L'Active, Caudry. — 30. La Maubeugeoise, Maubeuge. — 31. La Roubaisienne, Roubaix. — 32. Zeelsche Volksturnkring (Belgique). — 33. La Thudinienne, Thuin. — 34. Société communale de gymnastique, Sin-le-Noble. — 35. L'Universitaire, Lille. — 36. La Revanche, Lille. — 37. Société Suisse, Paris. — 38. Société, Arras. — 39. La Patriote, Wattrelos. — 40. Cercle de gymnastique, Mons (Belgique).

41. La Tangistoise, Tangissart (Belgique). — 42. La Patriotique, Vergnies. — 43. L'Espérance, Lille. — 44. La Fraternitaine, Fournies. — 45. La Revanche, Caudry. — 46. L'Alerte, St-Saulve. — 47. L'Enghienoise, Enghien (Belgique). — 48. L'Avenir, Wignehies. — 49. La Vaillante, Valenciennes. — 50. L'Etoile, Saint-du Nord. — 51. Le Réveil, Quesnoy-sur-Deûle. — 52. Le Réveil, Boulogne-sur-Mer. — 53. L'Union, Beyneiste, Beyne-Heusay (Belgique). — 54. L'Avenir-Jeune, Auvelais (Belgique). — 55. La Lumineuse Loossoise, Loos-les-Lille. — 56. La Concorde, Orphin. — 57. La Gauloise, Wattrelos. — 58. L'Espie, Bavay. — 59. En Avant, Denain. — 60. Jeunesse Athlétique, Anzin. — 61. Société de gymnastique, Saint-Omer. — 62. L'Ancienne, Béthune. — 63. Société de gymnastique et de tir, Auchy-les-Hesdin. — 64. L'Aquilonne, Roubaix. — 65. La Patriote, Croix. — 66. L'Avant-Garde, Lys-les-Lannoy. — 67. L'Amicale, Péronne. — 68. La Concorde, Berry. — 69. En Avant, Béthune. — 70. La Renaissance de Marcq-le-Barœul (délégation). — 71. L'Etoile d'Armentières (délégation).

BREVET SIMPLE

A VALENCIENNES

Aux examens du brevet élémentaire ont été reçus définitivement :

MM. Alexandre Louis-Marie, Alexandre Pierre-Honoré, Bajeux, Balleau, Bantognie, Barbry, Beaufay, Bernard, Bouchart, Bouché Ferdinand, Boucher Edmond, Boyllier, Boucier, Bourdon, Bourez, Bourgogne, Brassart, Brasseur, Bricaut, Buicaut.

Cambier, Carlier, Caullery, Charron, Châtelain, Choteau, Cornu, Depremont, Dauhrasse, Debrabant, Demarpenteries, Dedoncq, Degrendel, Déjardin, Delabaere, Delahaye, Delaporte, Delille, Delmotte, Deloffre, Denis, Desaga, Ducher, Dufour, Dumont, Dunel, Duperrat, Durez, Dussart.

Flévet, Fontaine Henri-Pierre, Fontaine Lucien, Gibon, Gheteau, Guilbert, Guillmart, Hennebique, Hénard, Hurbin, Hureaux, Jacquelinet, Joseph Jeunieaux, Julien, Kriegel.

Landas Lang, Lapidus, Laurent, Lebeau, Lechelle, Lécobier, Lecouffe, Lecuyer, Ledoc Emile, Ledoux, Lebu, Lemperseur, Longlin, Leroy, Liénard, Linesse, Lingard, Lohberger Louis, Lussier Alphonse, Maillet, Martin Alfred, Martinez, Masson Elie, Mérieux, Messager, Miller, Millet, Mabet, Oblet.

Paquet, Payen, Petit Jean-Narcisse, Petit Maurice, Petite Paul, Planchart Nestor, Portier Quiquempois, Rietzer, Risbourg, Robert, Robin, Romain, Rousseau, Roussel, Taquet Achille, Tembouret, Théo, Thomas, Vacher, Vandamme-Hiro, Vanesse, Vanet, Vermel, Vilette, Viseur, Wamocq, Warin, Wauter Weppe, Plouchart Albert.

EFFROYABLE TRAGÉDIE

DEUX MORTS
FILLETTE GRIÈVEMENT BLESSÉE

Une effroyable tragédie s'est déroulée hier, rue Gide, à Levallois-Perret.

Charles Giraud, 38 ans, chaudronnier, occupait avec sa femme et trois enfants un logement au premier étage du 99 de cette rue.

Depuis longtemps, deux de ses voisins, Louis Maltaire, 23 ans, et François Garnier, 32 ans, avait de fréquentes discussions avec lui parce que ses enfants, qui jouaient avec les leurs dans une cour commune, commettaient des déprédations.

Maintes fois, le chaudronnier s'était battu avec eux individuellement.

La semaine dernière, il acheta un revolver et dit à des camarades :

— Voyez ce « rigolo ». Il me servira pour effrayer Maltaire et Garnier, car je ne voudrais pas les tuer. J'ai retiré deux balles. Vous pouvez les prévenir que je n'hésiterai pas à me défendre s'ils m'attaquent !

Or, hier, Giraud rentrait chez lui, quand il se rencontra avec ses deux adversaires.

Une collision se produisit, Giraud para les coups de poing de Maltaire et riposta ; mais il ressentit une vive douleur. Garnier venait, à l'aide d'un instrument contondant, de lui fendre la lèvre supérieure. Alors, il sortit son revolver, et il tira six projectiles dans la direction des deux ouvriers, qui fuyaient. Maltaire tomba le premier. On le porta en hâte dans une pharmacie voisine, où il ne tarda pas à succomber. Garnier, qui avait reçu deux projectiles sous les omoplates, eut la force de gagner sa chambre à coucher. Il s'affaissa dans un fauteuil, et, en présence de ses quatre enfants terrifiés, rendit le dernier soupir.

Une fillette de six ans, Alice Bruno, dont les parents habitent 43, rue Marjolin, qui jouait dans la cour de l'immeuble, fut grièvement blessée par une balle à la poitrine.

On la porta d'urgence à l'Hôpital Beaujon.

M. Ragaine, commissaire de police, et son secrétaire, M. Caulet, vinrent peu après arrêter le meurtrier, qui fut conduit au dépôt.

Les deux cadavres ont été portés à la Morgue, aux fins d'autopsie.

BELGIQUE

FROYENNES-PASSY

Pensionnat des Frères des Ecoles chrétiennes. — La séance annuelle de gymnastique sera présidée par M. le duc de la Salle de Rochemaure. Elle aura lieu dimanche 28 juin, à 3 heures 1/2, avec le concours de la fanfare « La Cécilia » de Froyennes, sous la direction de M. Uyttebrouck.

La séance sera dirigée par MM. les professeurs Cardon et Gillin. Il y aura entre les deux parties des intermèdes d'escrime sous la direction de M. le professeur Wathour.

Après une allocution de M. le Président, aura lieu la distribution des prix de gymnastique, d'escrime et d'équitation. La séance sera clôturée par le chant : « Au Drapeau ! » suivi du défilé général.

TRIBUNAUX

TRIBUNAL CORRECTIONNEL DE LILLE

Audience du vendredi 26 juin 1908
Présidence de M. Meusy, vice-président

L'audience est longue... longue, et cependant les affaires sont d'un intérêt relatif, à quelques-unes près, mais dans presque toutes il y a des avocats et... alors.

Un vol avec effraction

Félix François, 24 ans, journalier, Deconninck Ulyssé, 17 ans, maçon, et Vanhecke Alexandre, 19 ans, maçon, tous trois habitants Lille, sont poursuivis pour un délit qui est du ressort de la cour d'assises, mais que le parquet a cru devoir correctionnaliser.

Le 22 mai, en pleine après-midi, après avoir fracturé la porte de la maison occupée par Madame veuve Polvin, rue de Baillenl, 11, ils pénétraient dans l'appartement et après une nouvelle effraction ils s'emparaient, dans une malle, d'un sac contenant 120 francs. Ils prirent aussi quelques vêtements. A l'issue du vol ils se rendirent sur les remparts et ils firent le partage. Vanhecke qui avait indiqué le coup, reçut 50 francs, les deux autres chacun 35 francs.

Seul Deconninck n'a jamais été condamné. Me Devaux appelle sur lui toute l'indulgence du tribunal, il réussit, car, les juges lui infligent seulement quatre mois de prison avec sursis. Ses deux complices, Félix François et Vanhecke, sont condamnés à six mois de prison.

Coups de couteau à Leers

Le 4 mai, le lendemain des élections, les frères Henri et Albert Lorthioir et Jean-Baptiste Dubien ont eu une altercation sérieuse avec M. Dupret Arthur. Ils l'ont frappé à coups de bâton, et finalement, lui ont donné un coup de couteau. La victime qui s'était protégée la tête avec les mains ne fut blessée que légèrement.

Dubien est acquitté, les deux frères Lorthioir sont condamnés à 100 francs d'amende.

Une deuxième scène conséquence de la première, survenait peu de temps après : Ferdinand Dupret, frère du blessé qui vient de comparaître, ayant appris l'agression, résolut de le venger. Il porta un coup de couteau à un sieur Trentesaux, 19 ans, tisserand, qui fut atteint assez sérieusement à la joue.

La victime, cette fois, se porte partie civile. Elle obtient 150 francs de dommages-intérêts, et après plaidoirie de Me Carpentier, Dupret est condamné à 40 jours de prison.

L'inspection du travail

M. Jean Cavrois, industriel, à Roubaix, est poursuivi pour défaut de lavabos, et défaut de protection de transmission. Il est acquitté sur le second chef, mais condamné sur le premier à cinq amendes de cinquante francs.

M. Bannet, entrepreneur, à Lille, a à répondre d'un défaut de garde-corps à un échafaudage, et trois ouvriers ont fait plus de dix heures. Une amende de 50 francs avec sursis pour le premier méfit et trois amendes de 50 francs pour le second.

Histoires de chiens

Paul Wanwinsberghe et Jules Moulart, dont le domicile n'est pas connu, ont volé un chien à M. Désiré Deracle, de Willems, et l'ont revendu ensuite à M. Crépin, de Wattrelos.

Les deux voleurs font défaut mais volé et acheteur sont présents.

M. Deracle explique qu'il a reconnu son chien, et M. Crépin ne fait pas de compte pour déclarer au tribunal, que le chien appartient à M. Deracle et qu'il l'a acheté pour dix francs.

Le Tribunal condamne les deux voleurs à quatre mois de prison.

Mais, ce n'est pas tout, M. Deracle n'a pas son chien, il le fait remarquer au tribunal.

M. Meusy, tout d'abord, déclare que ce n'est pas de son ressort, mais du juge de paix, il engage donc le volé à se pourvoir devant cette juridiction.

M. Crépin ne paraît pas satisfait. Il dit qu'il a payé son chien. Finalement une discussion s'engage entre juges, volé et acheteur. Elle dure assez longtemps et le président dit « Arrangez-vous... Huissier, appelez une autre affaire.

Comme par hasard c'est encore une histoire de chien. Le vol a eu lieu au préjudice de M. Coudray, bouvier à Croix, il a été commis par un sieur Cattel Arthur, 29 ans, de Croix, qui fait défaut. L'acheteur est M. Castelain, mais cette fois le chien a été rendu.

Ça va plus vite. Cattel est condamné à trois mois de prison.

La fraude

Deux mois et 500 francs d'amende à Léonie Chalot, de Wattrelos, pour fraude de 1 k. 500 de café vert ; 2 mois et 500 francs à Marie Desbleine, pour fraude d'un tribo de café, 3 jours avec sursis et 500 francs à Auguste Senechal pour fraude de tabac.

Le beurre ou la margarine

100 francs d'amende à Durui Ch., à Roubaix, pour dépôt de margarine ; 200 francs à Adolphe Maes pour le même délit ; Joseph Lermichez, de Sainghin, a vendu du beurre ou on a trouvé quinze pour cent d'eau. Il est acquitté.

Affaires diverses

16 francs d'amende à Henri Lictevoet, tisseur, à Armentières pour coups à sa femme. 6 jours à Jules Pendy, pour mendicité.

Un mois de prison à Clémence Van Acker pour vol.

Pierre Gosseye, 17 ans, à La Madeleine, et Samyn Maurice, 17 ans, sont poursuivis pour vols d'outils à l'usine Kuhlmann. Le premier seul se présente ; il est acquitté ; le second est condamné à trois jours avec sursis.

Léonard Ladsous, de Tourcoing, poursuivi pour complicité de vol de volailles est acquitté.

Six jours à Auguste Rohart d'Haubourdin pour coups.

TRIBUNAL CORRECTIONNEL DE DOUAI

Coups de couteau à Douai

Paul Caullet, 28 ans, vivant séparé de sa femme, qui tient un estaminet à la Porte d'Arras, l'a frappée de plusieurs coups de couteau, le 16 mai dernier. Caullet, qui est bien noté, est condamné à 15 mois de prison, avec sursis.

Escroqueries à Aniche

Un sieur Léonard Biet, 37 ans, employé, se disant agent des mines d'Aniche ou encore ingénieur à l'usine Arbel, à Douai, a commis de nombreuses escroqueries à Aniche. Toutes ses victimes ont été remboursées, 6 mois de prison avec sursis.

Vols et complicité à Douai

Les sieurs Henri Barbier, 39 ans, marchand de chiffons, à Dorignies, et Jules Duconseil, journalier, à Lambres, sont poursuivis pour vols de métaux et complicité, commis dans différentes communes de l'arrondissement de Douai. Barbier, 6 mois de prison et 50 francs d'amende ; Duconseil, 6 mois de prison.

Coups à Douai

Jules Boulé, Marie Enudde et Mathilde Ego, chiffonniers à Douai, se sont battus comme des chiens sur la voie publique.

Jules Boulé et Marie Enudde, chacun 15 jours de prison ; Mathilde Ego, 5 jours de la même peine.

Agriculture — Elevage

LA BASSE-COUR
TROUCET et TAINTURIER

L'OUTILLAGE AGRICOLE
DE GRAFFIGNY

INDUSTRIES DE LA FERME
LARBALETRIER

L'AGRICULTURE MODERNE
CLÉMENT

Chaque vol. broché : 3 fr. ; franco : 3 fr. 20

AMÉLIORATIONS DU SOL
ABADIE

L'exemplaire broché : 0 fr. 90 ; franco : 0 fr. 95

L'ÉLEVAGE EN GRAND DE LA VOLAILLE

L'exempl. broché : 1 fr. 60 ; franco : 1 fr. 60

LE PORC
Elevage, hygiène, engraissement
Par VAGNER

L'exemplaire broché : 0 fr. 75 ; franco : 0 fr. 80

PRÉCIS DE CHIMIE AGRICOLE
Par GAIN

L'exemplaire : 5 francs ; franco : 5 fr. 20

En vente à la Librairie de la Croix du Nord
1, rue des Sept-Agaches (Grand'Place)
— LILLE —

JEU DE DAMES

Problème 349, par DELAVAL

Noirs : 12 pions, 1 dame

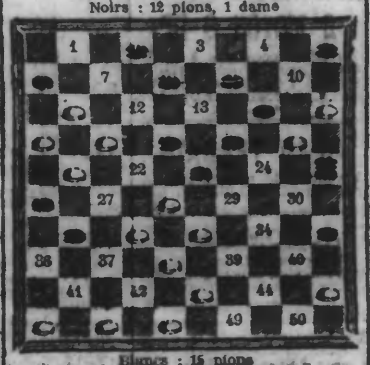

Blancs : 15 pions

Les Blancs commencent et gagnent.

Ce problème inédit de L. Delaval, à Estaires, a le défaut d'avoir plusieurs doubles solutions.

Problème 350, par CHOCHINE

Noirs : 2 pions, 1 dame

Blancs : 3 dames

Les Blancs commencent et gagnent.

Fin de partie très élégante de A. Chochine, à Saint-Pétersbourg (Soleil, n° 281, 27.4.08).

Solution du problème 343

B. 43.38 — 13.9 — 36.31 — 23.23 — 33.4.
N. 6.17 — 3.14 — 37.26 — 14.20.

Solution du problème 344

B. 40.34 — 45.25 — 27.41 — 17.11 — 47.42 — 41.23 — 23.34 — 49.7 — 35.2.
N. 30.39 — 19.30 — 26.43 — 7.14 — 48.33 — 16.13 — 39.30 — 2.11.

Si N. 11 à 16 ou 17, B. gagne par la position de la fourchette.

Solutions justes des problèmes

MM. Marchand, Von Pieske, L. D. au château de M., Studio et Constantia, Delamarre, Un jeune ami, Le Damier C. à L., Champlain. Un réserviste à N.

Adresser toutes les solutions et communications à M. Paul, au Damier de Wazemmes, établissement Saint-Louis, 20, rue du Marché, où les joueurs se réunissent les dimanches, lundis et jeudis dans la soirée.

Variétés

Nous pouvons appliquer, tout aussi bien au jeu de Dames qu'au jeu d'Echecs, les lignes suivantes que le « Polamède » publiait, en 1845, dans un article intitulé : Souvenirs du Café de la Régence.

Je sais des amateurs qui ont un amour-propre si susceptible qu'ils ne veulent pas jouer, parce qu'ils seraient honteux et piqués de perdre. C'est là, il faut le dire, le plus grand inconvénient du jeu d'Echecs : il excite tellement l'amour-propre qu'il le pousse au delà des bornes raisonnables. Comme c'est le jeu qui dépend le moins du hasard, on ne peut s'y consoler d'avoir perdu. La Rochefoucauld a eu raison de dire : « Quelque découverte que l'on ait faite dans le pays de l'amour-propre, il y reste encore bien des terres inconnues. »

ÉCHECS

A B C DES ECHECS
Volgt-troisième partie

1.	P.4R	P.4R
2.	P.4D	PxP
3.	F.4FD	C.3FR
4.	F.5CR	C.3FD
5.	C.3FR	C.4TD
6.	C.5R	P.3D Y
7.	D.3TR	CxD (a
8.	FxPF+	Mat

a) Exemple qui prouve une fois de plus qu'il ne faut pas accepter à la légère les offrandes de l'adversaire.

Nous ferons remarquer, une fois de plus, en passant, que quelques amateurs prétendent qu'on ne peut pas attaquer la Dame, on la laisser sous une attaque, sans prévenir par les mots : Echec à la Dame. C'est une erreur, la seule pièce qui doit être prévenue de l'attaque par le mot « échec » est le Roi.

Bulletin diocésain paroissial

Le prochain numéro du Bulletin diocésain paroissial portera la date du 5 Juillet (premier dimanche du mois). Nous prions Messieurs les Curés de nous envoyer leur copie spéciale pour le dimanche 28 juin AU PLUS TARD.

Pour toutes communications concernant le Bulletin, ils voudront bien désormais adresser leurs lettres à M. le Directeur du Bulletin paroissial, 15, rue d'Angleterre, Lille, sans désignation personnelle.

DEUIL

Les personnes qui, par erreur, n'auraient pas reçu de lettre de faire-part des Messes anniversaires qui seront célébrées en Maître-Autel de l'Eglise Sainte-Catherine, à Lille, le samedi 27 juin 1908, pendant toute la matinée ; et à l'Obit solennel qui sera chanté le même jour, à onze heures (les Laudes à 10 heures 1/2), pour le repos des âmes de Monsieur

Charles-Jules DELMOTTE
Propriétaire

pieusement décédé à Lille, le 24 juin 1907, dans sa 59e année ; et de Dame

Adèle-Julie DEGROIX

son épouse, pieusement décédée à Lille, le 5 juillet 1898, dans sa 77e année, tous deux administrés des Sacrements de notre Mère la Sainte Eglise, sont priées de considérer le présent avis comme une invitation à y assister.

24,26,27).

PORT DE DUNKERQUE

ENTRÉES du 25 juin

Newcastle, vap. ang. Abchurch, 1004, charbon (darse Jonent).

Rotterdam, v. holl. Zwartzee, 123, dm. (darse 3).

La Pallice, v. Ville de Rochefort, 1291, dm. Nantes, vap. Penfeld, 460, dm. (bassin de la Marine ouest).

du 26 juin

Londres, vap. norv. Dagbjorg, 669, dm.
Cherbourg, v. Ville de Bordeaux, 844, dm.
Havre, v. Konang-St, 4805, dm.

SORTIES du 25 juin

Blyth, vap. dan. Livonia, 1175, lège.
Goole, v. ang. Altona, 377, dm.

du 26 juin

Hambourg, 3 m. all. Kito, 1471, lest (remarqué par Th. W. Stratman).
Hull, v. dan. Johan-Sisen, 1054, lège.
Shields, 4m. Montmorency, 2632, lest.
Oran, vap. Ville de Constantine, 1599, dm.
Glasgow, v. Ontarian, 2700, dm.

NOUVELLES MARITIMES

ARRIVAGES :	VENANT DE :
Blyth 23 juin, st. Cairngleu	Dunkerque
Manchester 24, st. ang. Carib Prince	id.
Barry 24, st. Beck	Brest
DEPARTS :	ALLANT A :
Liverpool, st. Malte	Dunkerque
Lobos de Tierra 10, 3m all. Fulda	id.
Riga 21, st. Olga	id.
Umea 18, 3m Valborg	id.
Hangesund 26, st. norv. Kong Haakon	id.
Natal 24, st. ang. Port Chalmers	Continent
Gefle 19, st. Palme	Calais
Falmouth 24, 3m ang. Queen Margaret ord. sec. (avec nitrate).	

AFFRETEMENTS. — 2 steamers d'australie avec minerai pour Anvers ou Dgue à 19 sh.

FRANCHOMME-Huiles-Lille

LUBROCILINE
7F

Huile spéciale
pour automobiles et
pour tous moteurs

FLUIDE — SEMI-FLUIDE — EPAISSE

MARCHÉS

Lille. — SUCRES. — Sucre cassé : 64.50 ... usin n° 1 : 64 50 ; n° 2 : ... ; Cassé 1er jet. 63.50 à ... 88 ... A ...

ALCOOLS. — 3/6 Bx disp. 46,50 ...

Paris, 26 juin.

SUCRES BRAFFINÉS (cote commerciale). — La vente reste sans activité. La tendance est calme, mais les cours ne varient pas.

On cote à Paris en disponible, les 100 kilos, par wagon-complet et suivant marques aux usines :

En cartons de 5 kilos ramassés	63...	à 63.50
» 1 kil.	64 50	65 ..
En caisses de 25 à 50 kil.	63.50	64 ..
» 25 à 50 kil.	64 ..	64.50
» 10 kil.	64 50	65 ..
Raffinés en pains	60 50	61 ..

Pour les cours de province, il y a lieu d'ajouter à cette cote les frais de chargement et de transport, qui sont plus ou moins élevés, suivant les régions.

Cours pour l'exportation (France) sur wagons ou sur bateau, les 100 kilos, à Paris, droits déduits : cubes, 33,50 à .. fr. ; pains, 31.50

PRODUITS ACCESSOIRES. — On cote en disponible, les 100 kil., par wagon complet et suivant marques :

Gros déchets	48 50	à 49 50
Irréguliers	56 ..	59 60
Petits déchets	50 ..	50 ..
Sucres en poudre	52 ..	52 50
Remoulas (suivant dénomin.)	60 50	61 ..
Glaces	60 50	61 50
Cristal blanc extra acquitté	56 25	56 75
— n nouvelle	57 25	57 75

CHOCOLAT D'AIGUEBELLE
CACAO D'AIGUEBELLE
Dépôt : 74 bis, rue Nationale, LILLE

LA SOCIÉTÉ GÉNÉRALE (Banque)
40, rue de la Gare, ROUBAIX
1, place de l'Hôtel-de-Ville, TOURCOING
Ordre de Bourse. — Opérations sur titres. — Paiement de coupons. — Service de coffre-fort

POUR VOUS DÉSALTÉRER ET VOUS RAFRAICHIR
immédiatement et agréablement
PRENEZ
DU BANYULS-TRILLES A L'EAU
C'EST L'APÉRITIF D'ÉTÉ PAR EXCELLENCE
DEMANDER
Un Trilles à l'eau
et exiger l'étiquette sur la bouteille

CURE DE PRINTEMPS

En ce moment où les MALADIES DE PEAU (Eczémas, Dartres, Humeurs, Boutons, etc.) se font plus nombreuses, où tous les VICES DU SANG, ULCÈRES de VARICES, etc., s'aggravent souvent, nous sommes heureux de rappeler à nos lecteurs que le Baume Sainte-Geneviève et le Désurbatif Delarenne guérissent des affections très vite et à peu de frais, même quand ces affections existent depuis très longtemps.

Des attestations prouvent que des personnes ont été guéries, qui se soignaient inutilement depuis plus de 20 et même 30 ans.

Dépôt général : Pharmacie DUBUS, 7, rue des Arts, en face la rue de Roubaix, Lille.

BOURSE DE LILLE

DU 26 JUIN 1908

Dernière jouissance	CHARBONNAGES	Cours précédent	Cours du jour
2 janv. 03	Albi	...	...
31 déc. 07	Aniche	1765	1780
1er juil. 07	Anzin	7200	...
15 nov. 07	Bully-Grenay	4975	4960
15 nov. 07	— — 1/50	197	99 75
1er déc. 07	Bianzy	1105	...
	Bruay (ancienne)	945	915
15 févr. 08	Bruay (20e)	94 75	94 50
1 juillet 05	Campagnac	245	260
1 mars 04	Carvin (cinquième)	475	...
8 mars 08	Carvin (ouvertes)	2870	...
Origine	La Clarence	240 50	240
31 mars 04	Courrières	2895	2904
Origine	Crespin (dit vieux)	64 50	65
31 déc. 07	Douchy	1060	1090
1 mai 08	Douvrin (ancien)	831	831
1 mai 08	Douvrin (act. ...)	...	...
3 oct. 07	Drocourt 1902	540	...
1 oct. 07	Drocourt (10e)	509	545
11 déc. 07	Escarpelle	981	990
2 janv. 04	Flers	1950	1925
Origine	Ferques	60	70
Coup. 1 ...	Flines-les-Raches	85	84 70
31 mars 04	Lens (actier p.)	840	849
31 mars 04	Lens (1/10)	84	84
1 mai 08	Lièvin	4540	...
1 mai 08	Lièvin (20e)	151	150
15 juin 07	Ligny-les-Aire	640	665
15 juin 07	Marles 80 0/0	2232	2240
8 janv. 04	Marles 70 0/0	3150	3175
8 janv. 08	Marles 1/20	161 50	160
26 févr. 04	Meurchin (1/5e)	2860	2860
26 févr. 08	Meurchin (act. ...)	2700	...
Origine	Nord d'Alais	175	175
10 janv. 04	Ostricourt	2250	2255
1 juillet 07	Thivencelle	975	975
15 nov. 07	Vicoigne (act.)	1405	1405
— —	— 10e	143 25	143 25
	BANQUES (Actions)		
	Crédit du Nord	625	...
	Verley-Decroix	15 0	...
	Devillder et Cie	1185	...
	VALEURS DIVERSES		
	Gaz de Wazemmes	540	...
	Roubaisienne	400	...
16 janv. 08	St-Sauveur-Arras	235 50	...
1er déc. 07	Blanche-Saint-Vaast	3410	...
15 sept. 07	Denain-Anzin	144	162
30 juin 07	Forges St-Amand	630	...
	Senelle	505	...

Coupons annoncés

15 juin. — Ligny-lez-Aire, coupon n. 4, brut 25 fr., net nominal 24 fr., porteur 23 fr. 75.

20 juin. — Douchy, coupon n. 27, brut 30 fr., net nom. 28 fr. 50, port. 27 fr. 075.

1er juillet. — Chimès Français, coupon n. 24, brut 22 fr. 50, net nom. 21 fr. 60, port. 20 fr. 85. — La Desvroise, coupon n. 6, brut 20 fr., net nom. 18 fr. 90, port. 18 fr. 25.

Comptoir National d'Escompte de Paris
Société anonyme au capital de 150 Millions
(...)
Les Agences à :
ROUBAIX, 20, Grande-Rue ;
TOURCOING, 19, rue Carnot ;
paient dès à présent les coupons échéant le 1er juillet.

BOURSE DE LONDRES

26 juin 1908	Cours précédent	Ouverture
Consolidés	87 13/16	87 13/16
Extérieure	85 1/2	85 1/8
Turc (série D)	96 ...	...
Banque Ottomane	18 7/8	18 7/8
Rio-Tinto	25 3/8	25 1/4
Consolidés Goldfield	2 7/8	2 7/8
East Rand	4 1/8	4 1/8
Rand Mines	6 5/16	6 5/16
Chartered	21s/10 1/2	21s/10 1/4
Robinson Gold	9 3/4	9 3/4

Petite bourse du 26 au comptant

VALEURS	Clôt. hier	Clôt. auj.	VALEURS	Clôt. hier	Clôt. auj.
3 0/0	94 40	94 33	— 1905 1/2	94 25	94 25
3 0/0 amortis.	97 ..	96 50	Esp. ex. 4 0/0	96 ..	97 25
Ext. Ban. de F.	4600	411	Italien 4 0/0	104 ..	104 60
— Crédit. foncier	...	780	Russe 2 1/2 1906	70 60	70 60
— Crédit. Lyon	1170	1167	— 3 0/0 1896	72 80	72 70
— Sez. gén.	664	664	Portugais 1891	66 50	66
Comp. n. d'Afr.	695	693	— 1893	65	65
— Obl. 1900	498 50	...	— 1903	60	60 75
— 1871	407 25	407 25	— 1905	99	99
— 1879 1/4	106	106	— 1886	66	66
— 1876	537 50	538	Comman. 1877	71 50	72 50
— 1878	536 25	536	— 1880	69	68
— 1892	365 50	366	— 1891	85 75	86
— 1892 1/4	99 75	99 75	— 1897	100	100
— 1894-96	365	364 50	— 1899	448	448
— » 1/4	97 ..	96 50	Obl. Eg. ...	442 50	442 50
— 1898	416 ..	416	— ...	437	436
— 1902 1/4	468 25	467	— Midi 1907	433 50	432
Obl. Métro	468	468	— Nord	468	468
— Méd. 1/4	104 50	104 25	— Orléans	436 50	435 50
— 1905	385 25	386 50	— Saragosse	478	479

Banque du Nord et des Flandres
Société anonyme — Capital un