BIENS VOLÉS

aux églises et aux morts

En vertu des votes des sieurs PASQUAL, DEFONTAINE, EVRARD ELIEZ, CASTIAU, DEREVE, DELORY, GUSTAVE DRON, LEPEZ, SELLE, DEHOVE, LE ROY, FIEVET, GONIAUX, GUISLAIN, GHESQUIERE, DELECROIX, JULES GUESDE, MELIN, DURRE, députés du Nord ;

Et des sieurs BERSEZ, GIRARD, MAXIME LECOMTE, AUG. POTIE, TRYSTRAM, HAYEZ, sénateurs du Nord.

BIENS PAROISSIAUX

Arrondissement de Douai

Meubles garnissant les églises, meubles, immeubles, biens et valeurs provenant des legs et donations, ou d'acquisitions, des personnes et familles dont les noms suivent :

CANTON DE DOUAI-SUD

ANICHE. — *Meubles, rentes, immeubles.* — Millot, Patou-Bootz, Delhaye, Caron, Semaille-Lecouffe, Wailluy, Lauvin, Michaux.

AUBERCHICOURT. — *Meubles, rentes.* — Duret, Wajon-Gognillon, Carlier-Choque, Viard.

DECHY. — *Meubles, rentes, immeubles.* — Ducatillon-Marolles, Boulanger, Ducatillon-Druon, Labouriau-Flament, Mouriancourt, Marolle-Leleu, Ducatillon-Ducatillon, Lalot-Widiez.

ECAILLON. — *Meubles, rentes, immeuble.* — Boulangé, Pétoguet, Lemaire-Dherbécourt, Héritiers Boulangé-Duquesne.

FERIN. — *Meubles, rentes, immeubles.* — Quennesson, Vasseur-Leger.

GUESNAIN. — *Meubles, rentes.* — Leduc-Reddez, Reytier.

LEWARDE. — *Meubles, rentes, immeuble.* — Mascret, Beaucourt, Delegorgue-Dervaux, Miens-Rincheval, Tailliard-Dervaux, Tanneguy-du Châtel, Poulée-du Châtel, Rincheval.

MASNY. — *Meubles, rentes.* — Joffrain.

MONTIGNY-EN-OSTREVENT. — *Meubles, rentes, immeubles.* — Bodin-Hachin, Warniez, Jovenet-Deldeuil, Delval-Lagache, Jovenet.

ROUCOURT. — *Meubles, rentes.* — Collet, Becquet de Méille-Rémy de Rombault, Devred, Lefebvre, Leclercq, Albert, dit Malengé.

AVIS IMPORTANTS

Pour revendiquer ces biens volés, les fondateurs ou leurs héritiers directs doivent adresser une demande sur papier libre au directeur des Domaines, à Lille, et en demander récépissé.

La réponse à la demande doit leur parvenir dans les deux mois.

Passé le 7 novembre, les réclamations ne seront plus admises.

Pour le détail et les formules, voir la « Croix du Nord » du vendredi 14 mai.

***

Dans la liste des biens volés, l' « Officiel » mentionne, pour chaque commune, non seulement les rentes, immeubles ou meubles dont les propriétaires sont connus, mais, sans autre indication, le « mobilier garnissant l'église ».

Il importe de faire remarquer que toutes les personnes, ou leurs héritiers directs, qui ont donné à la fabrique de l'église un meuble quelconque, confessionnal, chaire, tableau, statue, doivent en revendiquer la propriété dans les mêmes conditions que les fondateurs de rentes ou donateurs d'immeubles désignés dans l'inventaire.

RENSEIGNEMENTS AGRICOLES

BLÉS. — De mercredi dernier à lundi la persistance de la hausse américaine et la sécheresse, qui était générale en Europe, avaient fait monter les cours de 0,25 à 0,30 les 100 kilos nets sur toutes les époques. Hier, par suite de pluies copieuses tombées dans toute la France, les cours ont rétrogradé. Mercredi dernier le courant du mois valait 26,75, lundi 27,10, hier 26,70, aujourd'hui 26,85.

Si la pluie chaude que nous avons dure encore un jour ou deux, il est probable, disent certains, que l'opinion en France n'attachera plus autant d'importance à la situation mondiale. D'ailleurs, ajoutent-ils, l'exportation des blés de la Russie et de la mer Noire a pris un fort développement en mai (elle a été la semaine dernière de près de 100.000 tonnes supérieure à celle de l'année dernière) et l'on s'attend aussi à des expéditions très larges des Indes. Par contre, l'Amérique et le Canada exportent bien moins soit depuis le commencement de cette campagne 19.005.000 quartets contre 23.983.000 la précédente.

D'après l' « Evening Corn Trade List », le stock visible de blé existant en Europe est évalué à 20.894.000 hectolitres, contre 20.590.000 la semaine dernière. En 1908 il était de 24.650.000 hectolitres.

Sur notre place, les positions s'étant retournées dans le sens de la hausse, il ne peut pas être question d'une dépréciation sérieuse des cours. Cependant, on fait remarquer que le stock a encore augmenté ; il s'élevait hier à 208.250 quintaux et aujourd'hui on a accepté 1.750 qtx à nouveau à l'expertise. Du 20 au 25 il est entré 14.500 quintaux et seulement 2.500 quintaux sont indiqués comme sortis.

Les enlèvements annoncés pompeusement sont plutôt laborieux. Les détenteurs ont l'espoir, il est vrai, de voir augmenter encore les cours par suite de la pénurie de blé qui se fait sentir notamment dans le Nord et l'Est et l'on a répété sur tous les tons qu'une grande partie des achats faits à notre marché réglementé l'ont été pour un consortium du Nord qui a déjà fait expédier des quantités importantes par bateaux pour la meunerie de ce rayon. Mais nous arrivons aux mois chauds et il devient dangereux, en temps de forte chaleur, d'expédier par bateaux. Il y a en effet des risques d'échauffement.

Nous avons vu écrire par un de nos confrères qu'une grande partie du stock était achetée par une importante minoterie de nos environs. Nous n'avons pas été à la source de ce renseignement. Mais il est certain que nos gros meuniers ont encore des approvisionnements. D'ailleurs, si leurs besoins étaient aussi impérieux, ils n'auraient pas revendu leurs achats sur mai, et ils n'ont pas besoin, pour acheter du blé rendu Paris ou dans des environs, d'en prendre au marché réglementé puisqu'il y a des frais importants pour la réception et la sortie de ces marchandises.

PETITE CORRESPONDANCE

Un heureux Rosendaelien. — Nous ne pouvons tenir compte des communications anonymes.

Bulletin diocésain paroissial

Le prochain numéro du **Bulletin diocésain paroissial** portera la date du **6 juin** (premier dimanche du mois). La Direction du Bulletin nous prie d'avertir Messieurs les Curés qu'elle attend leur copie spéciale **AU PLUS TARD dimanche 30 mai.**

Pour toutes communications et réclamations concernant le Bulletin, on est prié d'adresser les lettres à **M. le Directeur du Bulletin diocésain paroissial, 15, rue d'Angleterre.**

L'Administration des Postes ayant fait en ces derniers temps des difficultés pour l'affranchissement à 0,01 centime des Bulletins, parce qu'ils ne portaient pas mention de leur périodicité, nous prions Messieurs les Curés qui auraient à envoyer quelques numéros par poste, de vouloir bien ***noter en tête de leur copie la périodicité de leur Bulletin paroissial (mensuel ou bi-mensuel).***

TRIBUNAUX

TRIBUNAL CORRECTIONNEL DE DOUAI

Audience de jeudi 27 mai

Président, M. Delangre; assesseurs, MM. Deblock et Legrand; ministère public, M. Gardair, substitut du Procureur de la République.

Outrages et refus de prêter main-forte. — Le 26 avril dernier, le brigadier de gendarmerie Mercier, de Douai, passait rue Merlin-de-Douai, lorsqu'il surprit un individu en flagrant délit de mendicité. Il tenta de l'arrêter mais le mendiant se rebella. A ce moment, passait Hippolyte Lefebvre, jardinier, qui prit fait et cause pour le mendiant. Lefebvre interpella le gendarme, le traitant de brutal et, comme l'agent de l'autorité le requérait pour lui prêter main-forte, Lefebvre refusa, disant qu'il se moquait pas mal des gendarmes.

Lefebvre comparaît devant le tribunal correctionnel sous la double inculpation d'outrages à un agent de l'autorité et de refus de prêter main-forte.

Lefebvre commence par déclarer qu'il n'a pas d'avocat mais qu'il se défendra lui-même.

M. le Président fait remarquer que le jardinier n'a pas du tout de sympathie pour la police et une sympathie très modérée pour la gendarmerie.

Trois témoins viennent déclarer que le gendarme a bousculé le mendiant, mais d'autres dépositions viennent infirmer ces déclarations.

Lefebvre et les trois témoins déclarent que le brigadier n'a requis personne.

Lefebvre est condamné à 6 jours de prison mais seulement du fait d'outrage.

TRIBUNAL CORRECTIONNEL DE CAMBRAI

Cambrai. — En v'la de l'argent. — J.-B. Delfolie était chargé le 9 mai par son frère, de payer le loyer à sa propriétaire, Mme Dufour. Mais il remplit sa mission d'une façon singulière : il se rendit chez la propriétaire et avant de lui donner le moindre sou, il la roua de coups. La pauvre femme n'est pas encore rétablie.

3 mois de prison à Delfolie.

Cantaing. — Brutal. — 8 jours de prison à Dumoulin, pour coups à M. Théodore Fiévet, 50 ans.

Montay. — Coups. — 13 mois de prison à Dubuquois, 55 ans, peintre, pour coups et vol.

Cambrai. — Voleurs de plomb. — Le tribunal condamne Charles Hainaut à 6 mois de prison, pour vol de plomb chez M. Doutre, fabricant de tulles, boulevard Vauban.

Son complice, un sieur Guiot, encourt 3 mois de prison, mais le jugement dit qu'il sera relégué à l'expiration de sa peine.

Masnières. — Accident de vélo. — Un jeune allemand François Scheider, en passant en bicyclette, non loin de la Gare, a renversé M. Virgile Guilbert, de Crèvecœur.

Il faut un interprète à l'inculpé, pour qu'il fournisse au tribunal des explications : celles-ci sont probablement claires, car le jeune allemand n'est condamné qu'à 25 francs d'amende.

Troisvilles. — Coups. — 25 fr. d'amende à J.-B. Depreux, pour coups à M. Richez, cultivateur.

Fontaine-au-Pire. — Voisin peu commode. 50 fr. d'amende à François Faretz, qui a lancé son chien contre sa voisine, Mme Lacherez.

Sauzoir. — Vol de bois. — 20 jours de prison avec sursis à Placide Leclercq, bûcheron, pour vol de bois.

Conseil de guerre

Le Conseil de Guerre de Lille, dans sa séance du 27 mai 1909, a jugé les affaires suivantes :

Alphonse Adam, cavalier au 4e cuirassiers, outrages envers un supérieur en dehors du service. Six mois de prison (sursis). — Défenseur : Me Roquette.

Athanase Hochart, soldat au 33e d'infanterie, vol au préjudice d'un habitant. Six mois de prison. — Déf. : Me Marchant.

Joseph Bideau, cavalier au 4e cuirassiers, désertion à l'intérieur et port illégal d'insignes. Six mois de prison. — Déf. : Me Santerne.

Noël Beaucourt, soldat au 145e d'infanterie, désertion à l'intérieur avec emport d'effets et arme. Un an de prison (sursis). — Déf. : Me Marchant.

Henri Descamps, soldat au 43e d'infanterie, dissipation d'effets. Acquitté. — Déf. : Me Marchant.

Edmond Jalain, jeune soldat classe 1907, recrutement de Valenciennes, insoumission. Trois mois de prison. Déf. : Me Marchant.

Jorisse Dubrulle, engagé volontaire, classe 1908, recrutement de Cambrai, insoumission. Un mois de prison. — Déf. : Me Moitier.

JEU DE DAMES

Problème 441, par J. NOOME

Noirs : 12 pions

Blancs : 12 pions

Les Blancs commencent et gagnent.

Excellent problème de J. Noome Mzn, à Purmerend (Het Damspel, n° 14, 1.5.09).

Problème 442, par RAYMOND

Noirs : 6 pions, 1 dame

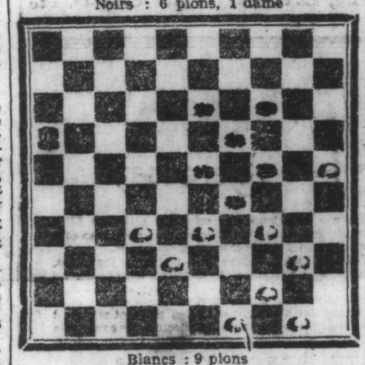

Blancs : 9 pions

Les Blancs commencent et gagnent.

Un très beau problème inédit d'A. Raymond, à Iberville (Canada).

Solution du problème 435

B. 37.26 gagne.
Si N. 6.11, B. 2.30, 26.17 et 36.49.
Si N. 16.21, B. 26.17 et 2.16.
Si N. 35.40, B. 26.21 et 36.50.
Si N. 44.40, B. 26.21 et 36.45.
Si N. 44.49, B. 36.27 et 26.12.
Si N. 44.50, B. 36.22, 26.21 et 2.49.
Si N. 44.11, B. 26.21 et 2.49
Si N. 44.39 ou 33 ou 28, B. 2.30, 26.21 et 36.20.

Solution du problème 436

B. 48.42 — 44.40 — 32.27 — 42.37 — 38.18 — 47.42 — 36.31 — 43.38 — 28.37 — 29.5 — 5.35.
N. 13.24 — 45.34 — 21.41 — 41.32 — 26.37 — 37.48 — 48.26 — 34.32 — 26.29 — 12.23.

TRAITÉ DE BARTELING

BARTELING, Traité théorique et pratique du Jeu de Dames, 2 volumes in-8 écu. Envoi franco contre mandat de 5 francs, adressé à G. Détrez, 64, rue Colbert, Lille.

NOUVELLES DU MIDI

La polémique bat son plein entre Bolzé, président du Damier Lyonnais, et le Directeur de la « Tribune des Damistes » au journal « Le Bavard » de Marseille.

A noter cette riposte de Bolzé : Dans un organe restreint qu'il ose appeler « Tribune des Damistes », lui qui en potentat farouche nous berne de ses sornettes et qui élimine ceux qui le gênent, ce « quidam » a le toupet de se décerner, en équivoquant, le titre de « créateur des concentrations » et de premier « manitou » du monde, cela va sans dire. Moi, je m'en fiche comme de mon premier lange de le voir s'affubler de titres et de sous-titres, mais ce que je veux que l'on sache bien, c'est qu'en ce qui concerne le Congrès de Lyon de 1907, dont il parle dans sa Tribune (samedi 1er mai), ce « monsieur » n'y est pour rien, absolument rien, et je dis bien **RIEN** !! Le congrès de 1907, ses travaux, son organisation et toutes les démarches générales et particulières, sont l'œuvre uniquement à attribuer au « Damier Lyonnais », et non à Marseille-Vauban ! Si cette réunion des damistes de 1907 a été dénommée « Congrès », c'est que véritablement elle a été congrès, et non pasquinade, bluff, tam-tam et puffisme, comme ce qui a suivi en 1908 (à Marseille). Voilà la vérité, la vérité vraie.

ÉCHECS

ABC DES ÉCHECS

Trente-deuxième partie

1	P.4R	P.4R
2	P.4FR	P.4D
3	PR×PD	D×P
4	C.3FD	D.3R
5	C.3FR	P×P+déc.
6	R.2F	F.4FD+

Il faut éviter de donner des échecs qui développent le jeu de l'adversaire, comme dans le cas présent ; il est meilleur de jouer 6 F.2R.

7	P.4D	F.3CD
8	F.5CD+	R.1D
9	T.1R	D.3FR
10	T.8R+	Mat.

STATUE DE JEANNE D'ARC

Œuvre du Statuaire Jules DECHIN

(Modèle primé au Concours par la Société Saint-Jean, médaillé au Salon des Artistes Français).

Hauteur	Plastique	Carton romain	Pierre	Marbre
	fr.	fr.	fr.	fr.
0m42	20	30	»	»
0 80	65	90	»	2.000
1 25	180	260	1.500	3.500
1 60	210	310	2.000	4 000
1 90	250	370	2.500	7.000

PORT DE DUNKERQUE

ENTRÉES du 27 mai

Taltal, 3-m. Corryvrecham, 1266, nitrate.
Sromtad, vap. suéd. Frammas, 390, divers.
Hambourg, vap. fr. Pessac, 141, dm.

SORTIES du 27 mai

Blyth, vap. esp. Abanto, 973, lège.
Hull, vap. ang. Dynamo, 311, dm.
Anvers, vap. ang. Skipton Castle, 2430, lège.
Brest, vap. fr. Ville-de-Bordeaux, 845, charb.
St-Louis, vap. norv. Munter, 471, lège.
Swansea, vap. ang. Stanford Ham, 523, cuivre.

du 28 mai

Havre, vap. fr. Am. Ponty, 3564, dm.
Methil, vap. dan. Hjortholm, 848, lège.
Hambourg, vap. all. Pontos, 3666, lège.
Anvers, st. ang. Worsley Hall, 2233, lège.

NOUVELLES MARITIMES

ARRIVAGES : VENANT DE :
Greenock 26, st. Hector — Dunkerque
Saint-Nazaire 25, st. Hudson — id.
Saigon 16, st. Ardgowan — Cardiff
(y prendra charge pour Dunkerque)

DEPARTS : ALLANT A :
San Juan 26, st. ang. Ross — Dunkerque
Las Palmas 17, st. fr. Gouverneur Ballay (Bordeaux et Dunkerque)
Calcutta 25, st. ang. Clan Mackinnon — Londres
Port Pirié 26, 3-m. fr. Joinville — Falmouth
Melbourne 26, st. ang. Salamis — Continent
Mexillones 19, st. ang. Anglo-Saxon — Douvres (pour ordres)
La Plata 25, st. ang. Queen Olga — R. U. ou C.
B. Ayres 20, st. fr. Amiral Jaurégui — berry (Havre et Dunkerque)
Rosario 25, st. ang. Rowena — Las Palmas (pour ordres)
Port Tampa, st. ang. Hornby Castle — Dque
Calcutta st. ang. Clan Lamont — id.
B. Ayres 25, st. Delfland — id.
Talcahuano 26, st. Kildale — Iquique

PASSAGES. — Madère 26, st. fr. Carol Ier. Ouessant 27, à midi, st. Amstelland, Buenos-Ayres à Dunkerque.

MARCHÉS

COURS DES MARCHÉS DES AVOINES DE LA RÉGION DU NORD

Lille, le 28 mai 1909.

Avoines jaunes. — Courant 22,40 vendeur; prochain 22,50 vendeur; juillet-août 21,75 vendeur; 4 derniers 18,60 vendeur. Stock 300 qx. Tendance calme.

Avoines blanches. — Courant 22,25 vendeur; prochain 22,75 vendeur; juillet-août 22,40 acheteur; 4 derniers 18,35 à 18,50 vendeur. Stock 600 qx. Tendance calme.

Lille. — SUCRES. — Sucre cassé 65.50 de pain n° 1: 66. 9 n° 3 : »»; Cuite 1er jet. 27.50 à »»,»», 88»»,»»,à.....

ALCOOLS. — 3/6 fin disp. 43... et »»,»».

COURS DES ALCOOLS EN LIVRABLE. — Courant. 42. .. — Prochain, 42,25. — Juillet, Août 42,50 — 4 derniers, 39,25. — 3 d'Octobre-38,50. — 4 premiers, 38.75.

Blés. — Blancs du Nord 27.75 à 28.00 ; Macaux du Nord 27.50 à 27.75 ; Macaux Pas-de-Calais 27.60 ; blés du Centre 28.00 ; le tout rendu parité Lille.

Avoines. — Jaunes disponibles 21.75 ; ligovos disponibles 22.00 ; jaunes 8 de septembre 18.50 ; ligovos 8 de septembre 18.75 ; le tout rendu parité Lille.

Seigles. — Disponiles 18.60 ; 5 d'août 18.25 ; rendu Nord.

Mais. — Plata juin 19.75 ; 6 de juillet 18.15 ; sur wagon Dunkerque.

Orges. — Algérie 4 derniers 17.75 ; sur wagon Dunkerque.

Escourgeons. — Beauce-Berry 5 d'août 21.00, gares Nord.

Betteraves, 27 mai 1909.

Froment, les 80 kil. 29... à ....
Haricots, les 85 k.: Gros pieds, 23,.. ; lingots 27. . à .....
Pois verts, les 85 kil.: 26 à .....
Avoine, les 100 kil.: 21.50 à .....
Fèves, les 84 kil.. . ....
Paille de froment, les 1000 kil. : 44 à ...
Paille d'avoine, les 1000 kil. 28 ...
Foin de trèfle, les 1000 kil. : ....
Pores, par décal, le 1/2 kil. : 0 70
Lard frais 1re q., le 1/2 kil. : ..80.
Jambons, le 1/2 kil.: 1.05 à 1 10; jambonnettes, 0.-5.
Lard fumé, vendu sur les planc., le 1/2 k., 0 80.
Graisse fondue, le 1/2 kil.: 0.90.
Tourteaux de lin, 28... à ..; de colza, 18...
mélasses à base de lin, ...
Graine de lin, à ..... à .. l'hect.

DOUAI, 28 mai

Marché aux veaux. — Entrés, 79 ; vendus, 73 ; non vendu, 1.
Pour la ville, 52 ; pour le dehors, 26.
Cours moyen : 1 fr. 30 le kilog vivant.
Baisse : 0,05 centimes.

Paris, 27 mai.

SUCRES RAFFINÉS (cote commerciale). — La consommation est plus réservée dans ses achats ; les cours s'inscrivent sans changement.

On cote à Paris en disponible, les 100 kilos par wagon complet et suivant marques aux usines :

Encaisses de 5 kil. rangés	65 ..	à	65 50
» 1 kil. . . .	66 50		66 ..
En caisses de 50 à 60 kil.	64 50		65
» 25 à 30 kil.	65 ..		65 50
» 10 kil. . .	65 50		66 ..
Raffinés en pains. . .	64 50		65 ..

Pour les cours de province, il y a lieu d'ajouter à cette cote les frais de chargement et de transport, qui sont plus ou moins élevés, suivant les régions.

Cours pour l'exportation franco sur wagons ou sur bateau, les 100 kilos, à Paris, droits déduits : cubes, 36,50 à .. fr. ; pains, 34,50

PRODUITS ACCESSOIRES. — On cote en disponible, les 100 kil., par wagon complet et suivant marques :

Gros déchets . . . . en sacs	59 ..	à	60 ..
Irréguliers	59 ..		60
Petits déchets.	59 50		60 50
Sucres en poudre.	58 50		58 ..
Semoules (suivant finesse).	61 ..		61 50

Glaces	61 ..	62 ..
Cristalises extra acquitté. . .	58 75	58 75
— en outre . . .	59 25	59 75

C'EST LA MÊME CHOSE !

Voilà ce que certains cafetiers et cabaretiers qui n'ont pas de

Banyuls-Trilles

disent aux clients qui leur en demandent, en leur servant un autre produit.

EH BIEN, NON :

ce n'est pas la même chose, attendu que le **BANYULS-TRILLES** est un **véritable apéritif recommandé** par le corps médical parce qu'il est soigneusement préparé avec un **vieux et excellent vin pur et le meilleur quinquina,** tandis que ce qu'on leur sert à la place...???

Aussi, ne saurions-nous trop engager le public à ne consommer d'autre apéritif que le **BANYULS-TRILLES** et à exiger l'étiquette sur la bouteille.

LA SOCIÉTÉ GÉNÉRALE (Banque)

46, rue de la Gare, ROUBAIX

1, place de l'Hôtel-de-Ville, TOURCOING

Ordre de Bourse. — Opérations sur titres. — **Paiement de coupons.— Service de coffre-forts**

BOURSE DE LILLE

DU 28 MAI — CHARBONNAGES	Cours du jour	Cours précédent
Albi (2 janvier 1909).....	— —	— —
Aniche (31 décemre 1908)	— —	— —
Anzin (1er juillet 1908).....	7495 —	7400 —
Blanzy (1er décembre 1908)	— —	— —
Bruay entière	990 —	984 —
Bruay 10e (15 février 1909)....	99 75	99 —
Bully-Grenay (15 nov. 1908)	4880 —	— —
— 1/50e (15 nov. 1908)...	98 75	99 25
Campagnac (1er juill. 1905)	261 —	— —
Carvin 5e (1er sept. 1908)...	546 —	546 —
Carvin entière (3sept.).....	2725 —	2700 —
La Clarence (origine).....	340 —	335 —
Courrières (30 sept. 1908)...	2825 —	2812 —
Crespin tit. verts (origine)	88 —	89 —
Douchy (31 décembre 1908)	1040 —	1039 —
Dourges 100e (1er mai 1909)	325 50	325 —
Drocourt 1800 (3 oct. 1908)	— —	— —
Drocourt 10e (1er oct. 1908)	— —	526 —
Drocourt 3500	— —	— —
Drocourt le 10e.....	— —	526 —
Epinac	— —	— —
Escarpelle (1er déc. 1908)...	988 —	986 —
Ferfay (2 janvier 1909).....	370 —	370 —
Flines-Raches (coup. att.)....	— —	— —
Lens entier p. (30 sept. 08)	878 —	875 —
Lens 10e (30 sept. 1908).....	87 —	87 50
Liévin (1er décembre 1908)	4215 —	4200 —
Liévin 300e	141 50	141 75
Ligny-l-Aire (15 juin 1908)	669 —	669 —
Marles 20 % (15 juin 1908)	2395 —	2393 —
Marles 70 % (2 janvier 1909)	3065 —	3065 —
Marles 20e (2 janvier 1909)	155 —	154 50
Meurchin ent. (31 août 1908)	13550 —	— —
Meurchin 5e (31 août 1908)	2749 —	2750 —
Nord d'Alais (origine).....	400 —	400 —
Ostricourt (10 janvier 1909)	— —	— —
Thivencelles (1er juill. 08)	1050 —	— —
Vicoigne act. (15 nov. 1908)	1519 —	1518 —
Vicoigne 10e	153 —	153 —
BANQUES (Actions)		
Crédit du Nord.....	— —	698 —
Verley-Decroix	— —	1305 —
Deviller et Cie.....	— —	1098 —
VALEURS DIVERSES		
Gaz de Wazemmes.....	570 —	570 —
Rousseau	— —	400 —
S-Sauve-Arras (15 janv. 08)	— —	235 —
Blache S-Vaast (15 juill. 08)	— —	3815 —
Dehain-Anzin (1er déc. 08)	— —	2060 —
Forges S-Amand (30 juin 08)	— —	740 —
Senelle (30 juin 1908).....	— —	568 —
Margarine-Beth. (1er oct. 08)	224 50	224 50

MALLES pour ÉCHANTILLONS

Réparations rapidement exécutées

LOUIS VUITTON

34, rue Faidherbe, LILLE — Tél. 18-98

Petite Bourse du 23 au comptant

VALEURS	Préc.	Clôt.	VALEURS	Préc.	Clôt.
3 0/0	97.75	97.77	Ville de Paris:		
Indo-Ch. 3 1/2	481..	.....	1892 1/4	384.50	385...
Indo-Ch. 3 0/0	412.25	.....	1892 0/0	423..	423...
Chine 4 0/0	100	.....	1909 1/4	498..	498...
Russe 4 0/0 c.	90.	.....	1909 0/0	.....	.....
Russe 3 0/0 1888	72.80	.....	Com. 1879	466..	455.50
Banque de F.	4890..	.....	— 1880	503.50	503.50
Crédit Foncier	750.	754 ..	— 1891	460..	461...
C. Lyonnais	1655..	1 650	— 1892	457..	457...
Banq. de Paris	665..	669 ..	— 1899	476.50	476.50
Société Génér.	10.	.....	Fonc. 1879	504.75	505...
Rio	1 30..	1 5 ..	— 1883	436.50	437...
Midi. . . .	.....	.....	— 1886	433.25	434.50
Nord	.....	.....	— 1906	438..	438.50
Orléans. . .	1.0..	10 ..	Obligations:		
Quest . . .	.....	.....	Nord 3 0/0	411..	410.75
P. L. M. . .	1715.	.....	Est 3 0/0	441..	440...
Ville de Paris:	.....	.....	Ouest 3 0/0	359.50	360 ..
6 0/0 . . .	5 0..	.....	Orléans 3 0/0	435.75	436.50
2 50/0 . . .	405..	407.50	P. L. M. 3 0/0	429.50	430.50
2 0/0 . . .	5 0..	512. .	P. L. M. 3 0/0	436.50	.....

BOURSE DE LONDRES

DU 28 MAI	Cours préc.	Ouverture
Consolidés	85 ./.	85 3/16
Extérieure	98 ./.	98 ./.
Turc (série D).....	92 1/2	92 1/2
Banque ottomane	18 /4	18 3/4
Rio-Tinto	73 3/4	73 7/4
Consolidés Golsfied.....	6 1/4	6 /8
East-Rand	5 7/16	5 7/16
Rand Mines	9 21/32	9 21/32
Chartered	24/10 1 .	24/ 0 1/2
Robinson Gold	11 ./	11 ./.

Imp. «Croix du Nord», 15, r. d'Angleterre, Lille.

Le gérant : Ch. VERJUS.

Le prix du beurre, des œufs, des pommes de terre POUR NOS MÉNAGÈRES

MARCHÉS	BEURRE le kilo	ŒUFS le mille	POMMES DE TERRE les 100 kilos
Paris, 19 mai (pour comparaison)	Normandie.. 2,»» 3,40 Bretagne..... 2,»» 2,70 Touraine..... 2,10 2,90 Nord et Est. 1,70 2,60	Normie Picardie extra 100 120 104 120 choix 75 95 94 102 ordre 60 70 80 90	Midi..... 40,»» 60,»» Hollandes.. 13,»» 11,»» Rondes..... 8,»» 9,»» Rouge s.... 9,»» 12,»
Lille, 26 mai.....	3,20 à 3,40 le kilo	9,»» à 10,»» le cent	7,50 à »,»» les 100 k.
Aire, 21 mai.....	2,»» à 2,60 le kilo	2,15 à 2,50 le quart	5,»» à 8,»» les 100 k.
Armentières, 24 mai..	3,»» à »,»» le kilo	10,00 à »»,»» le cent	10,»» à »,»» les 100 k.
Arnèke, 25 mai.....	2,70 à 2,90 le kilo	2,30 à 2,40 le quart	
Avesnes, 21 mai.....	1,40 à 1,50 la livre	2,30 à 2,35 le quart	
Bailleul, 24 mai.....	1,30 à »,»» la livre	9,50 à »,»» le cent	7,»» à »,»» les 100 k.
Bergues, 24 mai.....	2,45 à 2,87 la livre	2,45 à »»,»» le quart	6,92 à »»,»» les 100 ki
Bourbourg, 25 mai....	2,20 à 2,70 le kilo	2,00 à 2,20 le quart	6,»» à 9,»» les 100 k.
Cambrai, 22 mai.....	1,40 à »,»» la livre	2,25 à 2,40 le quart	7,»» à 10,»» les 100 k.
Cassel, 20 mai.....	1,25 à 1,40 la livre	2,20 à 2,30 le quart	
Courtrai, 24 mai.....	2,60 à 2,80 le kilo	2,30 à »»,»» le quart	8,00 à »»,»» les 100 k.
Cysoing 25 mai.....	1,35 à »,»» la livre	2,40 à »,»» le quart	8,»» à »»,»» les 100 k
Douai, 22 mai.....	1,40 à 1,50 la livre	2,10 à 2,20 le quart	0,10 à 0,15 le kilo.
Estaires, 19 mai.....	1,40 à »,»» la livre	2,30 à 2,50 le quart	5,»» à 10,»» les 100 k.
Etreaungt, 27 mai.....	1,20 à 1,25 la livre	2,»» à 2,40 le quart	
Fourmies, 15 mai.....	1,30 à 1,40 la livre	2,10 à 2,20 le quart	
Haubourdin, 21 mai..	1,40 à »,»» la livre	1,35 à »,»» le 1/2 q.	
Hazebrouck, 17 mai...	1,15 à 1,40 la livre	2,»» à 2,20 le quart	
Hirson, 24 mai.....	1,30 à 1,40 la livre	2,40 à »,»» le quart	
La Bassée, 27 mai...	1,40 à 1,70 la livre	2,70 à 2,80 le quart	8,50 à 10,»» les 100 k.
Landrecies, 15 mai...	1,40 à 1,50 la livre	2,»» à 2,10 le quart	
Lannoy, 8 mai.....	3,70 à »,»» le kilo	2,10 à »,»» le quart	
Le Cateau Merville, 26 mai.....	1,70 à »,»» la livre	2,35 à »,»» le quart	3,75 à 7,»» les 100 k.
Ors, 25 mai.....	1,25 à 1,30 la livre	2,10 à 2,30 le quart	
Seclin, 24 mai.....	1,25 à 1,35 la livre	3,»» à »,»» le quart	8,»» à 10,»» les 100 k.
Solesmes, 22 mai	1,60 à »,»» la livre	2,»» à »,»» le quart	8,»» à 10,»» les 100 k.
Somain, 19 mai.....	1,65 à 1,50 la livre	1,30 à »,»» le 1/2 q.	
Valenciennes, 22 mai.	1,60 à »,»» la livre	2,20 à »,»» le quart	
Wasquehal, 21 mai....	1,75 à »,»» la livre	1,25 à »,»» le 1/2 q.	

FEUILLETON N° 55

LE CHATEAU DE L'OURS

Par PAUL DE GARROS

— Sans doute, sans doute... Après tout, c'était peut-être trop compliqué à expliquer, mais il ne faut pas se montrer trop difficile. L'essentiel, je le répète, c'est que la maman et la fillette soient bien portantes et sur le point de revenir.

« Ah ! quelle joie ce sera pour nous deux, les pauvres vieux, de presser cette enfant dans nos bras !... et comme j'ai été bien inspiré en venant vous voir ! C'est comme si j'avais prévu que vous aviez cette bonne nouvelle à m'annoncer.

« Seulement, permettez-moi une objection... je ne comprends pas du tout que cette nouvelle soit de nature à aggraver votre état de santé.

Claire regarda le vieillard longuement, fixement, avec des yeux d'hallucinée.

— Ce télégramme est mon arrêt de mort. Mais, vous-même, vous auriez tort de vous faire des illusions : vous n'avez pas fini d'en voir de toutes les couleurs.

« C'est qu'elle a trois millions, maintenant, Simone de Lovasy !... Avec ça, on a de quoi se venger...

« Bien sûr, elle ne pourra pas vous envoyer au bagne, comme elle m'y enverra, moi !... Mais je crois pouvoir vous prévenir charitablement que votre petite-fille ne franchira plus jamais le seuil de votre appartement.

« Chacun son tour, n'est-ce pas ?... C'est la vie... la vie qui tourne comme une roue, bêtement... Ah ! Ah ! Ah !

« Elle est folle » pensa le vieillard avec inquiétude.

— Il me semble, madame, murmura-t-il, que vous vous exagérez beaucoup la rigueur des représailles que votre cousine se préparerait, d'après vous, à exercer contre ceux dont elle a eu à se plaindre.

« Vous voyez tout en noir parce que vous êtes souffrante et que, depuis deux mois, vous avez passé par bien des émotions.

« Mais plus je réfléchis, plus je trouve que ce télégramme est de nature à vous réjouir, à nous réjouir tous...

— Me réjouir, moi ! de quoi ?... de voir reparaître Simone qui me dénoncera à la justice !... de voir revenir mon mari à qui je ferai horreur !...

— Calmez-vous, madame, vous déraisonnez... Votre belle-sœur et votre mari seront enchantés de vous revoir et de vous soigner... Vous en avez certainement besoin.

— Ah ! vous m'amusez avec vos histoires ! s'écria la jeune femme en ricanant, mais vous ne comprenez donc pas que... que... c'est moi qui ai voulu... tuer Simone...