Monument de Malplaquet

6e liste de souscription

Ministère des Beaux-Arts, 500 f. — Habitants de Taisnières-sur-Hon et Malplaquet, 287 f. — Comte O'Neill de Tyrone, 200 f. — Pellissier de Féligonde, 100 f. — Compagnie du chemin de fer du Nord, 100 f. — 7e cuirassiers, 50 f. 15. — Compagnie des Verreries d'Aniche, 50 f. — Ville de Maubeuge, 50 f. — Commune de Taisnière-sur-Hon, 50 f. — Derome, maire de Bavay, 50 f. — Vicomtesse de Grollier et ses filles, 50 f. — 7e d'infanterie (Champagne), 49 f. 85. — Société des Sciences de Lille, 50 f. — 1er bataillon du 33e d'inf. à Douai, 43 f. 75. — 122e d'infanterie, 30 f. 75. — Ville de Bavay, 30 f. — Jean Delemer, 25 f. — 103e d'infanterie, 27 f. 50. — Comte d'Hespel, 20 f. — 70e d'infanterie, 20 f. — 143e d'infanterie, 21 f. — 147e d'infanterie, 20 f. — 14e hussards, 23 f. 25. — Officiers du bataillon des Canonniers sédentaires de Lille, 23 f. 50. — Comte de Monchy, 20 f. — Comte Théodore de Gontaut, 20 f. — En souvenir de Pierre d'Antrea, 20 f. — Comtesse de La Rochecantin, 20 f. — Paul Darche, 20 f. — Henri Peyron, 20 f. — 79e d'infanterie, 14 f. 50. — Thureau-Dangin, 10 f. — Edmond Faucheur, 20 f. — Léon Lefebvre, 10 f. — Duc de Clermont-Tonnerre, 10 f. — Général Legrand, 10 f. — Capitaine de Chastellus, 10 f. — Pensionnat des Frères de Givry, 10 f. — 77e d'infanterie, 10 fr. — 3e régiment de chasseurs, 14 f. 75. — 28e d'infanterie, 15 f. — 91e d'infanterie, 10 f. — Auguste Bar, 10 f. — Un ancien militaire, 10 f. — Anonyme, 10 f. — Commune de Recquignies, 10 f. — Commune de Boussières, 10 f. — Arthur Brasseur, 10 f. — Désiré Peyron, 10 fr. — Léon Hiolle, 10 f. — Alfred Tréca, 10 f. — Albert Tréca, 10 f. — Victor Monier, 10 f. — Commandant Rochard, 10 f. — Trystram, sénateur du Nord, 10 f. — Commandant Derosiaux, maire de Recquignies, 10 f. — Commune d'Obies, 5 f. — Gabriel Crépy, 5 f. — 88e d'infanterie, 8 f. — 64e d'inf., 9 f. — 5e d'infanterie, 7 f. 50. — Georges Duquesne, 5 f. — Foucart, 5 f. — Boulard de Villeneuve, 5 f. — Noël du Payrat, 5 f. — 127e d'infanterie, 5 f. — Lieutenant-colonel Moll, 5 f. — Capitaine de Toytot, 5 f. — Baratier, ancien officier, 5 f. — Capitaine Poyemirau, 5 f. — Capitaine de Calmels-Puntis, 5 f. — Mesdames de Captot, 5 f. — Capitaine Noël, 5 f. — 23e d'infanterie, 7 fr. 50. — J. Langlet, 5 f. — Eugène Donain, 5 f. — Louis Payen, 5 f. — Wirth, 5 f. — J. Devos, 5 f. — Docteur Jacquemart, 5 f. — François Marchant, 5 f. — Léon Delmotte, 3 f. — Chanoine Looten, 5 f. — Gachie et Aula, 5 f. — André Pajot, 5 f. — 1er escadron du train, 4 f. 50. — Capitaine Guillaume, 2 f. 50. — 23e d'artillerie, 0 f. 50.

Total : 2.437 fr. 30.

Médailles d'honneur du Travail

(Suite)

MM. Lepers, à Roubaix; Leprêtre, à Denain; Leriche, à Saint-Souplet; Lemuission, à Saint-Sauive; Leroy, à La Sentinelle; Leroy, à Valenciennes; Mlle Lesaître, à Comines; MM. Lescorcez, à Dunkerque; Lesens, à Cambrai; Lesnes, à Anzin; Lesur, à Fenain; Lethien, à Bruay-sur-Escaut; Leuridan, à Linselles; Lévêque, à Saint-Amand; Leveugle, à Lille; Lhuissier, à Seclin.

MM. Lilire, à La Sentinelle; Libbrecht à Wasquehal; Liénard, à Dunkerque; Liénard, à Sars-Poteries; Liénard, à Croix; Liénard, à Gommegnies; Limelette, au Quesnoy; Linlin, Escaupont; Linglart, à Estaires; A. Lixon, à Maubeuge; Eugène Lixon, id.; Loire, à Roubaix; Loiseau, à Haubourdin; Lollivier, à Abscon; Lootens, à Lille; H. Losse, à Fresnes; L. Losse, id.; Pierres Losse, id.; Lossignol, à Denain; Lucas, à Somain; Lugiez, à Fives; Luy, à Lille.

(A suivre).

QUELQUES LIVRES

à conseiller aux jeunes gens qui ont terminé leurs études

(Catalogue raisonné, extrait de **Romans-Revue**).

Par A. de Parviller et C. Verley

L'exempl. : 0 fr. 25. — Franco : 0 fr. 30

Rien de mieux n'existe en ce genre. Les distingués auteurs ont judicieusement choisi tous les titres indiqués dans cette liste dont voici les subdivisions :

I. — Enseignement religieux.
Apologétique.
Vie chrétienne.
Quelques Revues.

II. — Histoire.
Biographies et Mémoires
Art et Littérature.
Questions Sociales et Actualités.
Quelques Revues.

III. — Voyages et Etudes de mœurs.
Romans et Nouvelles.
Quelques Revues.

Nous nous mettons à la disposition des intéressés pour leur procurer rapidement tous les ouvrages mentionnés dans ce Catalogue qui forme l'un des plus remarquables chapitres de l'excellent périodique : **Romans-Revue**, fondée et dirigée par M. l'abbé Bethléem.

Nous la recommandons sans réserve ainsi que

Romans à lire

ET

Romans à proscrire

QUATRIEME EDITION

L'exemplaire, 3 fr. 50 ; franco, 3 fr. 65

En vente à la **Librairie de la Croix du Nord**
1, rue des Sept-Agaches (Grand'Place)
— LILLE —

TRIBUNAUX

TRIBUNAL CORRECTIONNEL DE LILLE

Audience du vendredi 30 juillet
Présidence de M. Gobert, juge

UNE GRAVE AFFAIRE DE COUPS

LE 11 avril dernier, une dispute éclatait entre deux consommateurs, à l'estaminet Demol, à Croix.

Le cabaretier les mit à la porte, mais la discussion s'envenima tellement que l'un des belligérants, nommé Heyde, eut l'œil fortement poché.

Des complications sont survenues et il y a à craindre une perte partielle de la vue.

La plainte parvint au Parquet longtemps après, et l'instruction traîna. Elle aboutit au renvoi devant le tribunal du cabaretier Demol et d'un de ses clients, Victor Decroix.

Les débats n'apportent pas grande lumière. Mes Catelle et Lefebvre présentent la défense des prévenus.

Le tribunal estimant qu'il y avait doute les a acquittés purement et simplement.

LES VIOLENTS

Mathieu Willem, 33 ans, ouvrier à Verviers, est poursuivi pour coups à un sieur Jacquenien. Il reconnaît les faits.

Jacquenien se porte partie civile par l'organe de Me Brackers d'Hugo et demande 362 francs de dommages-intérêts.

Le tribunal a condamné Willem à quinze jours de prison avec sursis et 50 fr. de dommages-intérêts envers la partie civile.

REBELLION A NEUVILLE-EN-FERRAIN

Le 11 juillet dernier, une discussion s'engagea au cabaret Verdonck entre le tenancier et un consommateur, Saelens Alphonse, 41 ans, jardinier, mais plus souvent fraudeur.

La femme Verdonck alla chercher le garde qui fut reçu par un ami de Saelens, un sieur Emile Leclercq, demeurant à Tourcoing. Une première bataille s'engagea entre les deux hommes. Saelens arriva bientôt à la rescousse. Le garde donna un coup de bâton à son nouvel agresseur : un corps à corps eut lieu entre le garde et Saelens. Le jardinier eut le dessous, car un certificat lu à l'audience dit qu'il a eu l'épaule déplacée.

Saelens et Leclercq sont renvoyés pour outrages et rebellion : ils déclarent que c'est la faute du garde.

Après plaidoirie de leur défenseur, le premier est condamné à quinze jours, le second à six jours.

UNE BAIGNADE A HAUBOURDIN

Un cabaretier de Lille, Joseph Degroote, 30 ans, était allé le 28 juin faire une excursion à Haubourdin. Dans la soirée, à l'estaminet Hacq, situé non loin de la Deûle, il eut une discussion avec un déchargeur de bateaux, nommé Salingues. Les deux hommes se frappèrent et finalement Degroote envoya son adversaire dans le canal.

Degroote, poursuivi pour coups, est condamné à quatre mois de prison.

L'AMOUR DE LA FRANCE

Pour infraction à un arrêté d'expulsion : 1 mois à Vanneuwenhuyse à Herseaux; 6 jours à Berthe Marit, 26 ans; 8 jours à Antoine Moncamps, sans domicile; 4 mois à Henri Vansteenkiste, à Gand.

UNE GRAVE AFFAIRE

Alfred Desfrenne, à Tourcoing, qui s'était jusqu'ici fort bien conduit, doit répondre d'une grave inculpation; le témoin, une petite fille de 8 ans, Berthe Florin, est très affirmative.

L'inculpé est condamné à 4 mois de prison sans sursis.

AFFAIRES DIVERSES

16 fr. à Gustave Sottiau, à Lille et à Just Lemahieu pour bris de clôture de deux portes de jardin à Canteleu-Lambersart; 50 fr. d'amende à Désiré Hormain, à Moncheaux. Passant en vélo à Leforest, il a renversé une jeune fille qui a été contusionnée assez sérieusement.

Par défaut 1 mois de prison et 25 fr. d'amende à Emile Duchâteau, à Lille pour coups et bris de clôture; par défaut 15 jours à Jules Vanderbeken, à Lille, a dérobé un coffre contenant des vêtements.

Un mois avec sursis à Louis Dutoit à Lille, tentative de vol de charbon en gare de St-André; 15 jours avec sursis à Julia Lahaeye, vol dans un compteur à gaz à Lambersart; 16 fr. et 5 fr. à Jules Verriest, à Wattrelos pour rébellion, outrages et ivresse.

Un sieur Houssaye, demeurant à Tourcoing poursuivi pour complicité de vol de deux balles de laine au préjudice de la maison Maurel, est acquitté. Défenseur, Me Selosse fils.

TRIBUNAL CORRECTIONNEL DE CAMBRAI

SOLESMES. — **Vol.** — Deux chenapans, Carlier et Blas, sont les auteurs d'un vol commis le 9 juillet chez M. Marchand. Le butin qu'ils réussirent à emporter, consiste en... timbres-poste. Carlier nie. Son complice avoue. Huit mois de prison au premier ; quatre mois à Blas.

CAMBRAI. — **Pick-pocket.** — Paul Méresse a souvent été condamné. Le 19 juillet, à l'estaminet Ravoux, rue Pasteur, il déroba le porte-monnaie de la cabaretière.

Méresse est condamné à trois mois et un jour de prison.

INCHY. — **Drôle de client.** — 25 francs d'amende à Bénoni Ethuin, qui a frappé Mme Méry, cabaretière, et sa fille.

HONNECOURT. — **Menaces de mort.** — Benoit Valéry est condamné à 25 francs d'amende pour menaces de mort envers M. Jean Chabert.

CAMBRAI. — **Mauvais ménage.** — Les époux Richez-Serriaux vivent séparément. La femme tient un estaminet rue Saint-Georges. Il y a quelques jours, Richez s'est rendu chez sa femme, il a brisé des carreaux.

Ce n'est pas la première fois que pareil fait se produit. Le tribunal condamne Richez à vingt jours de prison.

CAUDRY. — **Outrages au commissaire.** — Un journalier de Ligny, Moïse Dhordain, est condamné à huit jours de prison avec sursis et 5 francs d'amende pour outrages au commissaire de police et ivresse.

GONNELIEU. — **La jeunesse de maintenant.** — Le jeune Appolinaire Blangille est un fils qui promet. Le 14 juillet, sa mère lui remit deux francs pour faire la fête : cette somme fut trouvée par lui insuffisante. Il en demanda davantage. Sur le refus de sa mère, il brisa une partie du mobilier, et frappa ses parents.

Le tribunal le condamne à 15 jours de prison.

JEU DE DAMES

PROBLÈME 459, par RAYMOND

Noirs : 6 pions, 2 dames

Blancs : 12 pions

Les Blancs commencent et gagnent.

Un joli problème inédit d'A. Raymond, à Iberville (Canada).

PROBLÈME 460, par G. D.

Noirs : 10 pions, 2 dames

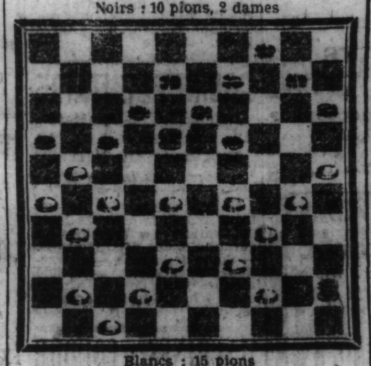

Blancs : 15 pions

Les Blancs commencent et gagnent.

Ce problème (classe A) a paru dans la revue hollandaise (**Het Damspel, n° 39, 1.7.09**).

Remarque I. — Le présent problème ne diffère d'un autre déjà édité que par la substitution d'un pion noir à une dame noire à la case 10 (**Jeu de Dames, n° 1720, 1. 5. 05 ; Croix du Nord, n° 38, 31. 5. 05**).

Remarque II. — La fin de partie exige quelque peu l'attention de nos meilleurs solutionnistes.

SOLUTION DU PROBLÈME 453

B. 37.31 — 32.21 — 43.38 — 49.43 — 35.30 — 43.39 — 42.38 — 48.17 — 5.7.

N. 36.27 — 17.26 — 34.32 — 45.34 — 34.25 — 44.33 — 32.43 ou 33.42 — 6.10

Remarque. — Si les B. avaient pris par 5.34 à leur dernier coup, les N. obtenaient la remise, ainsi que Baledent l'a démontré dans son célèbre ouvrage : **Le Damier.**

SOLUTION DU PROBLÈME 454

B. 34.30 — 39.34 — 42.37 — 41.37 — 47.41 — 32.28 — 44.40 — 34.3 — 3.26.

N. 22.31 ou 35.24 — 35.24 ou 22.31 — 31.42 — 42.31 — 36.47 — 23.43 — 47.29 — 45.34.

Voici la fin de partie, dont l'attaque par l'arrière est absolument classique :

Si N. 24.29, 19.23, 23.28, 28.32, 32.37, B. 26.8, 8.12, 12.34, 34.29 et 29.47.

Si N. 24.29, 19.24, 29.33, B. 26.8, 8.30 et 30.43.

Si N. 19.23, 24.29..., B. 26.8, 8.12...

Si N. 19.23, 23.28, 28.32, 32.37, B. 26.8, 8.30, 30.24 et 24.47.

Si N. 19.23, 24.30, 23.28, 28.32, B. 26.8, 8.35, 35.24 et 24.42.

PETITE CORRESPONDANCE

Raymond, Iberville. — Reçu votre nouvel envoi de 29 compositions inédites. Remerciments et félicitations. Vous enverrai diagrammes français.

Selosse, Fourmies. — Reçu ma carte ; vous ai adressé les deux volumes Bartelding. Tout à votre disposition, lors de votre prochaine visite.

Puthod, Genève. — Attends un nouvel envoi.

V. d. Broek, Rotterdam. — Remerciments pour vos envois mensuels toujours très appréciés.

DAMIER CANADIEN

PROBLÈME 12, PAR BEAUREGARD

Noirs : 9 pions, 2 dames

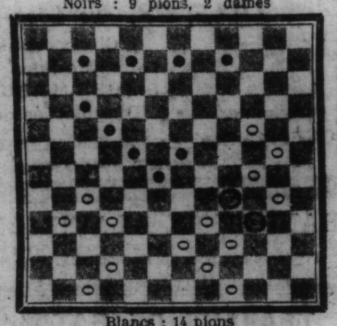

Blancs : 14 pions

Les Blancs commencent et gagnent.

Un bon problème de Willie Beauregard, à Holyoke (Mass., E. U. A.), ayant paru dans la « Presse » de Montréal (numéro 1631, 30.9.06). Le jeune Willie (âgé de 20 ans) est actuellement aux E. U. le champion du jeu canadien, ayant triomphé de son vieil adversaire J. N. Authier, également d'Holyoke.

PORT DE DUNKERQUE

ENTRÉES du 29 juillet

Rotterdam, vap. fr. Am.-Lhermite, 86, dm. Nantes, vap. fr. Cette, 535, div. m.
St-Pétersbourg, vap. russe Nicolay Belozwetow, 1179, dm.

du 30 juillet

Fiume, vap. autr. Kolozswar, 1210, tabac et chanvre.
Riga, vap. dan. Moskov, 647, dm.
Quiberon, 3-m. g. dan. Roma, 165, lest.
Rouen, vap. fr. Listrac, 144, dm.

SORTIES du 29 juillet

Middlesbrough, vap. ang. Ardgowan, 2724, lège.

du 30 juillet

Vapeur de pêche Hecla, 142, lège.

NOUVELLES MARITIMES

ARRIVAGES :	VENANT DE :
Londres 29, st. Clan Lendsay	Calcutta
Londres 29, sl. ang. Emma	Dunkerque
DEPARTS :	**ALLANT A :**
Thio (NC) 27, 3-m. fr. Château d'If	Havre
Rosario 16, st. ang. Min	St-Vincent (CV)
New-York 24, st. Hudson	Bordeaux et Dque

PASSAGES. — Périnf 28, st. ang. Langton Hall, Calcutta à Londres et Dunkerque.

Madère 29, st. ang. Newburo, Plata à Dunkerque (maïs et graine de lin).

Madère 29, st. ang. Tandil, Bahia Blanca à Falmouth pour ordres, blé.

Gibraltar 29, st. holl. Billiton, Safgon à Dunkerque.

Madère 23, st. Brazilian, Buenos-Ayres à Dunkerque.

MARCHÉS

Lille. — SUCRES. — Sucre cassé: 65,50 de pain n° 1: 66,50; n° 3 : »»; Cuits 1er jet. 27,50 à »»,»», 88»»,»», à.....

ALCOOLS. — 3/6 fin disp. 41,25 et »»,»».

COURS DES ALCOOLS EN LIVRABLE. — Courant, 41,25. — Prochain, 41,25. — Septembre, 41,25. — 4 derniers, 39,25. — 3 d'Octobre, 38,50. — 4 premiers, 38.75.

COURS DES MARCHÉS DES AVOINES DE LA RÉGION DU NORD

Lille, le 30 juillet

Avoines jaunes. — Courant 24,85 à 22,»»; prochain 21,50 acheteur; septembre - octobre 17,85; 4 derniers 17,90 vendeur; 4 de novembre 18,20 vendeur. Tendance soutenue; stock 1650 quintaux.

Avoines blanches. — Courant 22,25 vendeur; prochain 21,55 acheteur; septembre - octobre 18,»»; 4 derniers 18,»»; 4 de novembre 18,25 vendeur. Tendance soutenue; stock 5550 qx.

COURS DES MARCHÉS DES BLÉS DE LA RÉGION DU NORD

Lille, le 30 juillet

Blés roux bigarrés. — Septembre-octobre 23,85; 4 de septembre 24,»» vendeur; 4 de novembre 23,90 vendeur.

Blés blancs. — Septembre-octobre 24,25; 4 de septembre 24,50; 4 de novembre 24,25.

Estaires, 29 juillet 1909.

Froment, les 80 kil. 21.50 à .....
Haricots, les 81 k. : Gros pleds, ... ; linsots 81.. à .....
Pois verts, les 86 kil.: 23 à .....
Avoine, les 100 kil.: 22... à .....
Fèves, les 88 kil.. .....
Paille de froment, les 1000 kil. : 45 à ...
Paille d'avoine, les 1000 kil.. .....
Foin de trèfle, les 1000 kil.: .....
Porcs, par demi, le 1/2 kil.: 0 70
Lard frais 1re q., le 1/2 kil.: ..75.
Jambons, le 1/2 kil.: 1.10. à ....; jambonnettes, 0.70.
Lard fumé, vendu sur les place . le 1/2 k., 0.85.
Graisse fondue, le 1/2 kil.: 0.90.
Tourteaux de lin, 19 à 19,50 ; de colza, ... mélasses à base de lin, ...
Graine de lin, à 22 .. à .. l'hect.

DOUAI, 30 juillet.

Marché aux veaux. Entrés 100, vendus 85, non vendus 15. Pour la ville 62, pour le dehors 23. Cours moyen 1 fr. 07 le kilo vivant. Baisse : 0,03.

Paris, 29 juillet.

SUCRES RAFFINÉS (cote commerciale). — La consommation est assez empressée aux achats ; les cours s'inscrivent sans changement

On cote à Paris en disponible, les 100 kilos par wagon complet et suivant marques aux usines :

Encartons de 5 kil. rangés	62 50	à	63 ..
» 1 kil. »	64 ..		64 50
En caisses de 50 à 67 kil.	63 ..		63 50
» 25 à 30 kil.	63 50		64 ..
» 10 kil.	64 ..		64 50
Raffinés en pains	60 ..		60 50

Pour les cours de province, il y a lieu d'ajouter à cette cote les frais de chargement et de transport, qui sont plus ou moins élevés, suivant les régions.

Cours pour l'exportation franco sur wagons ou sur bateau, les 100 kilos, à Paris, droits déduits: cubes, 35,50 à .. fr.; pains, 38.50

PRODUITS ACCESSOIRES. — On cote en disponible, les 100 kil., par wagon complet et suivant marques :

Gros déchets	57 50	à	58 50
Irrégulières	57 50		58 ..
Petits déchets	58 ..		59 ..
Sucres en poudre	57 ..		57 50
Semoules (suivant finesse)	59 50		60 ..
Glaces	59 50		60 50
Cristallisés extra acquitté	58 25		58 75
— en poudre	59 25		59 75

Maladies de la peau, Vices du sang
Ulcères de Varices
Eczémas, Dartres, etc.
guéris par le
Dépuratif DELEZENNE
Le Flacon : 4 fr., et le
Baume Ste-Geneviève : 1.50
Franco contre envoi de 6 fr. à la pharmacie Pauvost, 7, rue des Arts, LILLE.

POUR VOUS DÉSALTÉRER ET VOUS RAFRAICHIR
immédiatement et agréablement
PRENEZ
DU BANYULS-TRILLES A L'EAU
C'EST L'APÉRITIF D'ÉTÉ PAR EXCELLENCE
DEMANDER
Un Trilles à l'eau
et exiger l'étiquette sur la bouteille

BOURSE DE LONDRES

DU 30 JUILLET	Cours préc.	Ouverture
Consolidés	83 1/4	83 13/16
Extérieure	98 1/2	98 1/2
Turc (série D)	98 1/4	98 ..
Banque ottomane	18 1/4	18 1/4
Rio-Tinto	74 7/8	74 ..
Consolidés Golsfied	6 7/16	6 5/16
East-Rand	5 3/16	5 5/16
Rand Mines	10 ..	10 ..
Chartered	1 17/32	1 17/32
Robinson Gold	11 1/8	11 1/8

LE
BÉNÉDICTIN de SOULAC
est le seul **DENTIFRICE** *dont les qualités antiseptiques soient appropriées aux soins de la bouche.*
Il exerce son action très longtemps après son emploi, possède un parfum exquis, une saveur parfaite et laisse à la bouche une agréable fraîcheur.
Le Bénédictin est un produit Français qui ne saurait être comparé à certains dentifrices étrangers dont il est difficile d'ignorer ou d'oublier l'origine.

BOURSE DE LILLE

DU 30 JUILLET	Cours du jour	Cours précédent
CHARBONNAGES		
Albi (2 janvier 1909)	— —	— —
Aniche (31 décembre 1908)	1775 —	1775 —
Anzin (1er juillet 1908)	— —	— —
Blanzy (1er décembre 1908)	— —	— —
Bruay entière	1019 —	1019 —
Bruay 10e (15 février 1909)	102 25	102 25
Bully-Grenay (15 nov. 1908)	5100 —	5090 —
— 1/50e (15 nov. 1908)	103 —	102 75
Campagnac (1er juillet 1905)	— —	279 —
Carvin 5e (1er sept. 1908)	615 —	620 —
Carvin entière (3 sept.)	— —	— —
La Clarence (origine)	364 —	364 —
Courrières (30 sept. 1908)	2950 —	2935 —
Crespin tit. verts (orgine)	89 25	89 50
Douchy (31 décembre 1908)	1110 —	1100 —
Dourges 100e (1er mai 1909)	330 —	330 —
Drocourt 1900 (30 oct. 1908)	5850 —	— —
Drocourt 10e (1er oct. 1908)	590 —	591 —
Drocourt 3500	5850 —	— —
Drocourt le 10e	590 —	591 —
Epinac	— —	— —
Escarpelle (1er déc. 1908)	999 —	1000 —
Ferfay (2 janvier 1909)	375 —	375 —
Flines-Raches (coup. att.)	72 75	73 —
Lens ent. p. (30 sept. 08)	905 —	901 —
Lens 10e (30 sept. 1908)	89 75	90 —
Liévin (1er décembre 1908)	— —	4350 —
Liévin 300e	145 —	145 —
Ligny-l-Aire (15 juin 1909)	675 —	669 —
Marles 30 % (15 juin 1908)	2355 —	2365 —
Marles 70 % (2 janvier 1909)	3095 —	3090 —
Marles 20e (2 janvier 1909)	156 —	156 —
Meurchin ent. (31 août 1908)	— —	— —
Meurchin 5e (31 août 1908)	2979 —	2950 —
Nord d'Alais (origine)	— —	350 —
Ostricourt (10 janvier 1909)	2886 —	2890 —
Thivencelles (1er juillet 08)	— —	— —
Vicoigne act. (15 nov. 1908)	1615 —	1610 —
Vicoigne 10e	162 50	162 50
BANQUES (Actions)		
Crédit du Nord	— —	710 —
Verley-Decroix	— —	1290 —
Devilder et Cie	— —	1105 —
VALEURS DIVERSES		
Gaz de Wazemmes	— —	570 —
Rousseau	— —	410 —
S-Gauv-Arras (15 janv. 08)	— —	235 —
Blache-S-Vaast (15 juill. 08)	— —	2215 —
Denain-Anzin (1er déc. 08)	2060 —	2070 —
Forges S-Amand (20 juin 08)	— —	740 —
Senelle (30 juin 1908)	563 —	565 —
Margarine-Béth. (1er oct. 08)	250 —	250 —

MALLES Fabrique Spéciale pour BAINS DE MER & AUTOMOBILES
LOUIS VUITTON 34, rue Faidherbe, LILLE — 1, rue Scribe, PARIS

Petite Bourse du 30 au comptant

VALEURS	Ouv.	Clôt.	VALEURS	Ouv.	Clôt.
3 0/0	97 30	97 65	Ville de Paris:	...	..
Indo-Ch. 3 1/2	4[illegible]	..	1892 2 1/2	369 ..	369 50
Indo-Ch. 3 0/0	415	..	1895 2 0/0	420 ..	..
Chine 4 0/0	99 80	99 75	1899 2 0/0	410 ..	..
Russe 4 0/0	89 95	..	1899 2 0/0	..	..
Russ. 3 0/0 1896	73 90	73 10	Com. 1879	497 75	490 ..
Banque de F.	4200	..	— 1880	512 ..	..
Crédit Foncier	757 ..	..	— 1891	402 50	403 ..
Cr. Lyonnais	1869 ..	1869 ..	— 1892	459 ..	459 ..
Banq. de Paris	1630	..	— 1899	471 ..	471 ..
Société Génér.	673 ..	..	Fonc. 1879	505 ..	504 ..
Est	899 ..	900 ..	— 1883	428 ..	427 25
Midi	1135 ..	..	— 1885	470 ..	470 ..
Nord	..	..	— 1895	476 ..	476 ..
Orléans	1341 ..	..	Obligations:		
Ouest	930 ..	..	Nord 3 0/0	400 ..	400 ..
P. L. M.	1875 ..	..	Est 3 0/0	439 ..	439 ..
Ville de Paris:	..	..	Ouest 3 0/0 a.	431 50	431 50
1860 3 0/0	500 ..	..	Ouest 3 0/0 n.	437 ..	437 ..
1871 3 0/0	405 ..	405 ..	P.-L. M. 3 0/0 a	432 ..	432 ..
1875 4 0/0	504 ..	505 50	P.-L. M. 3 0/0 n	435 ..	434 ..

LA SOCIÉTÉ GÉNÉRALE (Banque)
40, rue de la Gare, ROUBAIX
1, place de l'Hôtel-de-Ville, TOURCOING
Ordre de Bourse. — Opérations sur titres. — Paiement de coupons. — Service de coffre-fort

prix du beurre, des œufs, des pommes de terre

POUR NOS MÉNAGÈRES

MARCHÉS	BEURRE le kilo		ŒUFS le mille				POMMES DE TERRE les 100 kilos	
			Norm.	Picard.				
Paris, 28 juillet (pour comparaison)	Normandie..	2,08 3,10	extra	100 114	110 124		Midi	7,50 10,»»
	Touraine	1,60 2,70	choix	80 90	96 108		Hollandes	»»,»» »»,»»
	Bretagne	2,»» 2,70	ordre	66 75	86 95		Rondes	15,»» 18,»»
	Nord et Est.	1,60 2,50					Rouges s..	»»,»» »»,»»
Lille, 28 juillet	3,10 à 3,30 le kilo		12,»» à 13,»» le cent				10 00 à »»,»» les 100 kil	
Aire, 23 juillet	2,20 à 2,70 le kilo		2,35 à 2,60 le quart				4,55 à 8,»» les 100 k.	
Armentières, 26 juillet	3,10 à »,»» le kilo		10,»» à »,»» le cent				12,»» à »,»» les 100 k.	
Arnèke, 27 juillet	2,50 à 2,70 le kilo		2,30 à 2,60 le quart					
Avesnes, 23 juillet	1,30 à 1,35 la livre		2,40 à 2,50 le quart					
Bailleul, 26 juillet	1,45 à »,»» la livre		10,50 à »,»» le cent					
Bergues, 26 juillet	2,57 à 2,97 le kilo		2,55 à »,»» le quart				8,25 à »,»» les 100 k.	
Bourbourg, 27 juillet	2,60 à 2,90 le kilo		2,60 à 3,»» le quart				7,50 à 10,»» les 100 k.	
Cambrai, 24 juillet	1,40 à 1,43 la livre		2,40 à 2,50 le quart				0,15 à »,»» le kilo	
Cassel, 22 juillet	1,15 à 1,60 la livre		2,40 à 2,60 le quart					
Courtrai, 26 juillet	2,60 à 2,80 le kilo		2,40 à »,»» le quart					
Cysoing, 6 juillet	1,35 à »,»» la livre		2,70 à »,»» le quart				20 cent. le kil	
Douai, 26 juillet	1,35 à 1,50 la livre		2,65 à 2,70 le quart				0,10 à 0,[illegible] le kilo	
Estaires, 29 juillet	1,25 à 1,40 la livre		2,50 à 2,70 le quart					
Etreungt, 29 juillet	1,15 à »,»» la livre		2,25 à 2,30 le quart					
Fourmies, 24 juillet	1,30 à 1,40 la livre		2,40 à »,»» le quart					
Haubourdin, 23 juille	1,60 à »,»» la livre		1,60 à »,»» le 1/2 q.					
Hazebrouck, 26 juillet	1 25 à 1,35 la livre		2,50 à 2,65 le quart					
La Bassée, 29 juillet	1,40 à 1,70 la livre		2,80 à 3,»» le quart				10,»» à 12,»» les 100 k.	
Landrecies, 23 juillet	1,20 à 1,25 la livre		2,20 à 2,30 le quart					
Lannoy, 17 juillet	3,»» à 3,15 le kilo		2,70 à 2,80 le qu					
Le Cateau, 26 juin	1,40 à 1,50 la livre		2,60 à 2,70 le qu					
Merville, 28 juillet	1,35 à »,»» la livre		2,55 à »,»» le qu					
Ors, 27 juillet	1,15 à 1,25 la livre		2,20 à 2,30 le quart					
Seclin, 26 juillet	1,70 à 1,75 la livre		2,80 à 2,90 le quart				0,15 à 0,25 le kilo	
Solesmes, 17 juillet	1,60 à »,»» la livre		2,30 à »,»» le quart					
Somain, 22 juillet	1,75 à 1,65 la livre		1,45 à 1,50 le quart					
Valenciennes, 24 juill	1,50 à »,»» la livre		2,60 à »,»» le quart				0,25 à »,»» le kilo	
Wasquehal, 23 juillet	1,70 à »,»» la livre		1,30 à »,»» le 1/2 q.					

FEUILLETON N° 8.

VEILLE DE BATAILLE

Par le Commandant DRIANT

Le train fila d'abord à travers la grande plaine champenoise, toute marquetée par les cultures naissantes d'où émergeaient par endroits de petits bois de sapins... A Châlons, on trouva d'autres trains de troupes, mêlés aux trains ordinaires, car la mobilisation générale n'ayant pas été proclamée, le trafic commercial n'était pas interrompu. Les soldats s'apostrophaient, gouailleurs, très amusés maintenant de courir l'aventure, insoucients du danger où ils couraient, très fiers des hurrahs dont les accueillaient au passage les voyageurs civils.

Où allait-on seulement ? Probablement dans la région de Lunéville ou de Nancy, car on devait recevoir à Toul une destination définitive...

D'ailleurs, qu'importait ? Que ce fût sur la Louère Noire ou le Ruisseau des Amis, on ne tarderait pas à en découdre avec les casques à pointe : c'était là l'essentiel et le cadre importait peu.

Dans le compartiment de Mariette, la conversation vint un moment sur l' « Affaire Randoni », comme on l'appelait. Les bruits les plus contradictoires s'étaient fait jour et les suppositions allaient leur train. On parla bien d'indiscrétions graves, mais personne ne s'arrêtait à l'idée d'une trahison, tellement le caractère du vieux sergent répugnait à ce soupçon.

— Pour moi, dit le lieutenant Smith, je ne croirai jamais que Randoni ait même commis une indélicatesse ; il a été pendant quatre ans mon sergent de section, je le connais à fond, c'est de l'or !

Mariette observa Féligny du coin de l'œil, mais le lieutenant, prétextant une forte migraine, s'était rencogné dès le départ dans un coin du compartiment où il semblait profondément dormir. Il parut seulement à Mariette qu'il était très pâle...

. . . . . .

Le soleil avait fortement baissé dans le ciel lorsque le train, cessant de côtoyer les prairies basses où la Meuse creuse ses méandres, commença de s'enfoncer dans le bourelet boisé où les géographes voient la troisième crête du bassin parisien. Il atteignit bientôt l'entrée du tunnel de Foug, que gardait un détachement de pantalons rouges... puis déboucha dans la cuvette de Toul.

A la gare, où quelques rares voyageurs étaient parqués sous la surveillance d'un piquet d'infanterie, un officier d'état-major monta dans le compartiment du colonel et lui remit une enveloppe...

La machine faisait de l'eau. Le colonel descendit sur le quai et communiqua à demi-voix le renseignement aux officiers curieusement entassés aux portières :

— Azerailles ! près de Baccarat !

On franchit le pont de Fontenoy et l'on salua au passage le médiocre monument qui perpétue le souvenir de l'héroïque aventure des francs-tireurs du commandant Bernard.

Quelques minutes d'arrêt à Nancy, et dans l'obscurité qui toubait, on remonta lentement la Meurthe...

Au fur et à mesure que la proximité de la frontière se faisait plus sensible, une émotion vague pénétrait les cœurs ; les regards se tendaient vers les portières de gauche, où défilaient les masses sombres des hauteurs de la Pessotte et du Sannon,