PAS-DE-CALAIS

ISBERGUES

Accident mortel à Pasteur. — M. Alidor Verville, 30 ans, demeurant à Hazebrouck, étant entré dans la chaufferie, manque le pied et tombe sur une chaudière. Relevé dans un état désespéré, il fut transporté à son domicile, où il ne tarda pas à rendre le dernier soupir.

Pour le mois de Janvier

A l'Ecole de Nazareth

XXX MEDITATIONS POUR LES HOMMES

par M. le chanoine MASQUELIER

L'exemplaire : 1 fr.; franco : 1 fr. 15

En vente à la Librairie de la Croix du Nord, rue des Sept-Agnelles (Grand'Place) — LILLE —

QUELQUES-UNS

Au dernier Congrès de Dijon, un Curé de la Côte-d'Or s'exprimait à peu près en ces termes :

« Mon petit groupe se compose de quatre paroissiens : un homme âgé, deux hommes dans la maturité de l'âge, un jeune homme. Une âme commune est infusée en eux, une âme chrétienne, ce sont des sages, ce sont des esprits judicieux. Leurs conseils sont le premier service qu'ils me rendent ; par eux, je n'entendais pas les cancans du pays, mais je connais son opinion, ses erreurs, ses préjugés, ses aspirations vers le bien. Je connais mon monde. Sans eux je serait dans un isolement qui, à la campagne, n'aurait rien de splendide. La lutte chez nous comme souvent ailleurs est à l'état endémique. Je suis averti par mon agence de renseignements diaries et habile, je suis averti des manœuvres de l'adversaire. Plusieurs complots furent éventés, plusieurs canards eurent les ailes coupées, avant même de prendre leur vol. Que de souffrances aussi j'ai connues et conseilées grâce à des informations précises, rapides et sûres qui me venaient de mes amis. Je les appelle volontiers de ce nom par suite de l'affectueuse confiance et de l'entente qui règne entre nous ».

« Ensemble nous avons fondé un Cercle d'Etudes, je ne dis pas une Académie. Les membres du Cercle savaient lire, écrire, compter, ils n'avaient emporté de l'école que le bagage ordinaire. J'reconnais qu'il s'est singulièrement accru grâce aux conversations et aux lectures du Cercle. Leur attention s'est portée tout de suite sur les questions religieuses les plus discutées dans nos villages. On ne devinera jamais jusqu'à quel point certaine de nos primaires étaient de l'ignorance et de la confiance de nos paysans. Mais l'incrédulité ne fut pas vaincue à parter. Mes chrétiens lui portèrent de rudes coups ; ils apprirent bientôt à parter, ils vaincirent à répondre. Tel fanfaron d'impiété se souvient encore et se souviendra longtemps des verges qui lui ont cinglé le dos : ils inspirent une crainte salutaire : « Qui s'y frotte s'y pique », dit-on à leur endroit. Leur influence est d'autant plus profonde que chez eux l'exemple soutient la parole. Ils sont les plus assidus à l'église, les membres les plus fervents d'une Confrérie qu'ils ont ressuscitée. Qu'il s'agisse d'une fête, d'une manifestation, ils sont les premiers et d'autres viennent parce que eux d'abord sont venus.

« Ce fut presque un jeu de fonder chez nous l'Association des chefs de famille afin d'imposer à l'école le respect de nos croyances, ils firent bientôt comprendre à leurs amis et aux amis de leurs amis, l'utilité, la nécessité, l'opportunité, la légalité même d'une semblable Ligue. Que de personnes convaincues que ma parole n'eut ni atténuées ni décidées ».

« Après le progrès religieux, le progrès économique et social. Nul ne s'en étonnera, l'un conduit à l'autre, lorsque l'un et l'autre sont bien compris et conduits ».

« Mutualistes convaincus parce que instruits, ils ont fondé une mutualité-bétail, une mutualité-incendie. Ils méditent la fondation d'une beurrerie coopérative que je recommande aux amateurs d'excellente beurre.

« Assidus aux séances du Conseil municipal, ils en suivent toutes les délibérations. Surveillance salutaire qui gêne nos blocards. Mais ils n'ont qu'un seul reproche à leur adresser, et ce reproche est une louange : Ce sont des cagotins.

« Ame n cagotins, puisque cagotins il y a, la commune doit les services les plus signalés. Grâce à leurs démarches, à leurs études, à un petit mouvement qu'ils ont organisé, elle a été dotée d'un lavoir, d'un service téléphonique, de l'éclairage électrique ».

Et voilà ce que peut le concert de quelques bonnes volontés. Ces hommes n'étaient point lettrés, ils ne sont par riches, ils vivent péniblement du travail de leurs mains et l'on voit ce qu'ils ont fait — ce que d'autres feront dans nos municipalités et dans nos paroisses lorsque par le même chemin l'on fera vers le même but. La même règle se vérifie toujours. Avec beaucoup l'on fait peu, avec peu l'on fait beaucoup lorsqu'il y a persévérance et méthode.

Ces dernières réflexions ne sont pas de mon Curé, elles sont d'ses auditeurs ; lui terminait par ces paroles presque textuelles :

***

« Je me résume. Mes quatre excellents paroissiens sont pour leur Curé de sages conseillers, des ouvriers et des modèles. En eux et autour d'eux ils s'efforcent d'établir le royaume de Dieu et sa justice. Ils sont utiles à tous par la parole. Leur activité s'exerce sur le terrain religieux et sur le terrain social. Sociaux parce que catholiques. Amis et ennemis conviennent que ce sont des hommes d'élite, des valeurs, et chez nous, des sommités. Ah ! si leur nombre augmentait, il serait inutile de chercher les ouvriers de la cité future. Où trouver de semblables plus sages et plus forts ?

HACHEL.

DISPENSAIRES DES FACULTÉS CATHOLIQUES DE LILLE

Des consultations sont données gratuitement aux malades indigents par les docteurs et professeurs de la Faculté catholique de médecine, aux jours, heures et lieux indiqués ci-dessous :

DISPENSAIRE SAINT-RAPHAEL
rue du Port, 88

Maladies des yeux. — M. le docteur Thellier, mardi, jeudi, samedi, à 4 heures.

Maladies des femmes. — M. le docteur Delassus, lundi et vendredi, à 3 h. 1/2.

Maladies de la bouche et des dents. — M. le docteur Redier, lundi, mercredi, vendredi, à 5 heures.

Maladies chirurgicales. — M. le Dr Faucon, lundi, mercredi, vendredi, à 4 h. 1/2.

Maladies de la peau. — M. X... : Lundi et Vendredi, à 2 heures.

Maladies nerveuses. — M. le Dr Bouchaud, mardi, jeudi, samedi, à 2 heures.

Maladies internes. — M. le docteur Baltus, mardi, jeudi, samedi, à 2 heures.

DISPENSAIRE SAINT-CAMILLE
rue de La Bassée, 3
Près la Place de Tourcoing, cars A, H, P

Maladies des oreilles, de la gorge et du nez. — M. le Dr Lavrand, mardi, samedi, à 3 h. et demie.

Maladies chirurgicales. — M. Franchomme *(service d'hiver)*, M. Camelot *(service d'été)*, mardi, jeudi, samedi, à 2 heures.

Maladies des voies urinaires. — M. le docteur Camelot, lundi et jeudi, à 9 h.

Maladies de l'estomac et des intestins. — M. le docteur Bosquier, jeudi, à 10 h. 1/2.

Jours fériés où les Dispensaires sont fermés

Les dimanches et jours fériés ; le jour des Morts ; le jour de la rentrée solennelle des Facultés ; le lendemain de Noël ; le 31 décembre, le 1er et le 2 janvier ; le Mardi-Gras ; le 19 mars ; depuis le Jeudi-Saint jusqu'au mercredi suivant exclusivement ; le lundi de la Pentecôte ; le Broquiet ; le 14 juillet ; du 1er août au 1er octobre.

MAISON SAINT-ANTOINE DE PADOUE
221, boulevard Victor-Hugo

Maladies des enfants. — M. Augier.

Consultations et admission des malades tous les jours de 9 heures à 11 heures, sauf le dimanche et les jours fériés.

TRIBUNAUX

TRIBUNAL CORRECTIONNEL DE LILLE

Audience du lundi 3 janvier 1910
Présidence de M. GODARD, vice-président

AFFAIRES DIVERSES

4 mois à Elodie Breyne, à Lille, vol de vêtements aux étalages du marché de la Nouvelle-Avenue, à Lille.

8 jours à Antoine Vanderzypen, à Roubaix pour vol; 6 jours et 16 fr. à Henri Mouton, sans domicile, pour vagabondage et infraction à la police des chemins de fer; 1 mois à Gaston Millbas, sans domicile, pour les mêmes délits.

DOCUMENTS
du Tribunal de Commerce de Lille

SOCIÉTÉS

Par acte reçu par Me Dusap, notaire à Cormeilles-en-Parisis, et Vigier, notaire à Paris, le 30 novembre 1909, la Société anonyme des Huiles minérales de Colombes, venant d'être dissoute par anticipation, fait fusion avec la Société anonyme Lille et Bonnières, ayant pour objet, tant en France qu'à l'étranger, la raffinerie de pétroles et huiles minérales,etc., etc. Le siège est à Paris, rue des Pyramides, 10 ; la dénomination sera « Lille-Bonnières et Colombes » ; capital, 4.350.000 fr.

Par acte sous seing privé en date du 8 décembre 1909, il est formé une Société en nom collectif sous la raison sociale « JAMET, BOUFFEREAU et Cie », pour l'exploitation des Etablissements Jamet et Boufferau, situés à Paris et à Lille, pour l'enseignement de la comptabilité, sténographie, langues étrangères, etc., etc. Le siège est à Paris, 96, rue de Rivoli, et maison à Lille, 129, boulevard de la Liberté ; durée, 10 ans ; capital, 375.000 francs.

Par acte reçu par Me Delmotte, notaire à Lille, le 4 décembre 1909, il est formé une Société en nom collectif sous la raison sociale « Paul HOFFMANN et J. CORMAN », pour la fabrication et la vente des bières. Le siège est à Lille, rue Bernes, 2 ; durée, 50 ans ; capital, 300.000 francs.

Par acte sous seing privé en date du 30 novembre 1909, la Société « G. FOLLET et Cie », dont le siège est actuellement à Armentières, rue du Pont-de-Beauvais, pour la fabrication des couleurs, calorifuges, etc., etc., est dissoute à partir du 15 décembre 1909. M. G. Follet est chargé de la liquidation avec tous pouvoirs.

Par acte sous seing privé en date du 17 décembre 1909, la Société « FAVIER et VERCAIGNE Frères », dont le siège est à Lille, 6, rue Lydéric, pour le commerce de fils et vêtements confectionnés, est dissoute à compter du 31 décembre 1909. M. Paul Six, expert-comptable à Lys-lès-Lannoy, est chargé de la liquidation avec tous pouvoirs.

RÉUNIONS DE LIQUIDATIONS JUDICIAIRES ET DE FAILLITES

Le 15 janvier 1910, à dix heures, dernière affirmation des créances de la Société LESUR et PARENT, engrais à Salnghin. — Juge-commissaire, M. Bal ; liquidateur, M. Debeuvry.

Le 15 janvier 1910, à dix heures un quart, nomination du syndic de l'union du sieur Albert RENARD fils, chapelier à Lille. — Juge-commissaire, M. Bal ; liquidateur, M. Debeuvry.

Le 3 janvier 1910, à onze heures, première affirmation des créances du sieur DRIERRE-GUYOT, marchand de chaussures à Lille. — Juge-commissaire, M. Danel ; syndic, M. Wannebrouck.

Le 10 janvier 1910, à douze heures et demie, première affirmation des créances du sieur René DUMEZ, ex-boulanger à Lille. — Juge-commissaire, M. Rémy ; syndic, M. Cerset.

Le 5 janvier 1910, à douze heures trois quarts, concordat du sieur Victor METZ, entrepreneur de travaux publics à Lille. — Juge-commissaire, M. Lepez ; liquidateur, M. Debeuvry.

Le 10 janvier 1910, à deux heures, concordat du sieur DESPREZ - LEBOUN, fabricant d'huiles à Comines. — Juge-commissaire, M. Crépy ; liquidateur, M. Fremaux.

DÉCLARATION DE LIQUIDATION JUDICIAIRE

Le 27 décembre 1909, du sieur Henri DARTOIS, boulanger à La Madeleine, rue de Turenne. — Juge-commissaire, M. Rémy ; liquidateur, M. Fremaux.

JEU DE DAMES

PROBLÈME 505, par RAYMOND

Noire : 11 pions, 1 dame

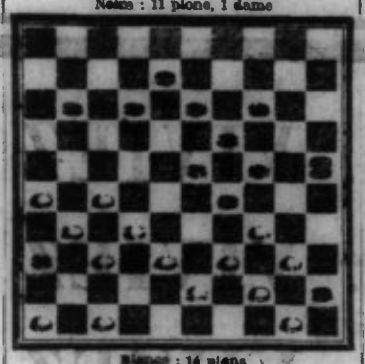

Blancs : 14 pions

Les Blancs commencent et gagnent

Ce beau problème de A. Raymond, à Iberville (Canada), a paru, par nos soins dans l'excellente revue Het Damspel (n° 100, 1.12.09), qui l'a rangé dans la classe A.

Observation. — La revue hollandaise a reproduit un autre problème du même auteur, édité par le Croix du Nord (n° 448, 19.6.09), et l'a placé dans la classe B (Het Damspel, n° 105, 1.12.09).

PROBLÈME 506, par DELAVAL

Noire : 14 pions, 1 dame

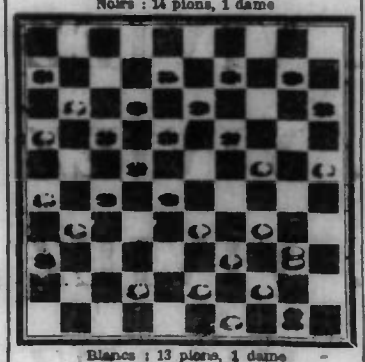

Blancs : 13 pions, 1 dame

Les Blancs commencent et gagnent

Ce problème inédit de L. Delaval, à Estaires, présente plusieurs défauts qu'il importe de signaler : D'abord, la position manque complètement de naturel ; ensuite, s'il n'y a pas, à la vérité, de double solution, la solution de l'auteur, d'un autre côté, n'offre pas une netteté suffisante.

Solution du problème 495

B. 27.38 et 30.43 gagne.

1. — N. 3.8, B. gagne de suite par 43.25 (forçant 5.10), 15.4 et 25.48.

1l. — N. 3.9 !, B. 48.34 gagne.

1° Si N. 9.13, B. 34.25 (forçant 13.19), 25.3 (forçant 5.10), 15.4, 4.13 (sur N. 33.38 ou 39) ou 4.18 (sur N. 19.23) ou 4.15 (sur N. 19.24).

2° Si N. 9.14, B. 34.48 gagne : sur N. 33.38, par 15.10 (forçant N. 14.19 ou 20) et 30.4 ; sur N. 14.19, par 44.25 et 30.3 (si N. 33.38 ou 19.23 ou 24).

3° Si N. 33.38, B. 34.48 gagne : sur N. 9.13, par 43.38, suivi de 25.3 (si N. 12.19) et 15.4 (si N. 5.10) ; sur N. 9.14, par 15.10 et 10.4.

Solution du problème 496

B. 27.21 — 24.21 — 38.32 — 42.22 — 37.31 — 47.41 — 43.39 — 49.38 — 44.40 — 50.5.
N. 36.16 — 16.27 — 27.28 — 18.27 — 22.24 — 36.47 — 34.43 — 47.33 — 35.44

Solution du problème 497

B. 28.21 — 24.30 — 33.29 — 39.33 — 24.19 — 30.8 — 31.4 — 36.27
N. 17.26 — 22.24 — 34.23 — 20.46 — 12.24 — 3.12 — 48.31

CONCOURS DE SOLUTIONNISTES

Prochainement, nous ouvrirons notre concours annuel de solutionnistes; ce concours, ouvert à tous nos lecteurs, comprendra six problèmes.

ECHECS

A B C des Echecs

Trente-neuvième partie

1	P.4R	P.4R
2	P.4FD	P.4FD
3	C.3FR	C.3FR
4	C.3CR	Roq.
5	P.3D	P.3TR

Lorsque le CR adverse est à 5CH, et que le second joueur a roqué, il ne faut chasser le C qu'après le Roque de l'adversaire, et seulement s'il le fait du même côté.

6	P.4TR Sacrifice solide et brillant, si on l'accepte.	P×C
7	P×P	C.1R

Encore ici P.4D était le coup juste.

8	D.5TR	P×P+
9	R×P	D.3FR+

Pour prolonger la partie.

10	P×D	C×P
11	D.8TR +	Mat.

Petite correspondance

Laisné, Le Quesnoy. — Vous trouverez toute ces renseignements, et bien d'autres, dans la collection de la présente colonne d'Echecs : 20 feuilles, franco 4 fr. 50 ; mandat à G. Détrez, 64, rue Colbert, Lille ; de 1 à 10 feuilles franco 0,15 cent. par feuille.

DEUIL

Les personnes qui, par erreur, n'auraient pas reçu de lettre de faire-part de la mort de

Madame Veuve Alfred LABBE
née Emilie-Pauline-Aimée DEBROUSSEAUX

pieusement décédée à Lille, le 31 décembre 1909, dans sa 84e année, administrée des Sacrements de notre Mère la Sainte Eglise, sont priées de considérer le présent avis comme une invitation à assister aux Obsèques et Service qui auront lieu le mardi 4 janvier, à 10 h., en l'église Saint-André, sa paroisse, d'où son corps sera conduit au cimetière de Lompret, pour y être inhumé.

Les Matines et Laudes seront chantées la veille, à 5 h. 1/4.

L'assemblée à la maison mortuaire, 1, rue d'Anjou, à 9 h. 3/4.

Des messes seront célébrées au Maître-Autel de ladite église, le Samedi 8 janvier, pendant toute la matinée, et un Obit sera chanté le même jour, à 11 h. (Les Laudes à 10 h. 1/2).

On est prié de n'apporter ni fleurs ni couronnes.

3,4 janv.

Port de Dunkerque

ENTRÉES du 2 janvier

Londres, v. a. Narcissus, 412, Rumsey, dm. Morel.
Londres, v. a. Hurlford, 154, Clements, dm. Morel.
Par, 3 m. g. eng. Annis Reece, 99 tx, Cowsen, kaalin, Duchâteau.
Londres, sl. a. Britannia, 63, Goodemann, bral, Debaecker.
Nantes, v. f. Celte, 535, Lainé, lège, Leroy.
Leith, v. a. Hériot, 738, Alexander, dm. Hecquet.
Port-Vendres, vap. fr. Deux-Sèvres, 1533, Salaun, minerai, Duchâteau.
Brisbane, v. a. Agamennon, 4461, Walker, dm. Gondrand frères.
Riga, v. all. Finland, 1440, Kolher, dm. Leroy.

NOUVELLES MARITIMES

ARRIVAGES :	VENANT DE :
Hâvre 1er, st. fr. Médoc	Marseille
Barry 1er, 3-m. fr. Strasbourg	Dunkerque
Marseille 1er, st. Sybil	id.

DÉPARTS :	ALLANT A :
Hâvre 31 d., st. fr. Am. de Kersaint Haiphong	
Boulogne 1er, sl. N.-D. des Flots, Les Sables	
Boulogne 1er, sl. fr. Kléber	Bust
Portland Ord. 31 d., 3-m. fr. David-d'Angers	[Falmouth
Portland 1er, 3-m. fr. François	id.

PASSAGES. — Malte 31 d., st. suéd. Australic, Melbourne à Dunkerque.
Gibraltar 30 d., st. Kobinga, Adélaïde à Dunkerque.
St-Vincent (CV) 31 d., st. Petropolis, Bahia-Blanca à Dunkerque.
Périm 29, st. City of London, Calcutta à Londres et Dunkerque.
Périm 29, st. Clan Menzies, Calcutta à Londres.

MARCHÉS

BERGUES 3 janvier 1910.

Marché insignifiant comme transactions. Blés peu offerts et vendus facilement par la culture à 26,75 les 120 kilos nets. — Haricots calmes 42 à 45 fr. les 120 kilos brut. — Pois épuisés. — Avoines 19,50, ferme.

Cours des grains étrangers et engrais. — Maïs Plata 18,75; Tonkin 17,75. — Orges Algérie 16 fr.; orges Russie, 16,75. — Fèves Chines 20,50; fèves Vendée 22,25.

Nitrates 1910, cours moyen 21,30, livraison 1911 à 21,90.

Valenciennes, 31 décembre.

Sucre blanc en morceau	67 50	69 ..
Sucre roux	33 ..	33 50
Farines 1re qualité 100 kilos	30 ..	à 31 50
Blé blanc 80 kilos	18 25	à 18 75
Blé roux 80 kilos	18 ..	à 18 50
Mons 100 kilos	14 ..	.. ..
Seigle 100 kilos	16 75	17 ..
Orges	17 ..	18 ..
Escourgeons l'hectolitre	18 ..	19 50
Avoine, les 100 kilos	18 25	19 ..
Tourteaux de lin, 1re choix	20 ..	20 50
Tourteaux colza bonne qualité	15 ..	16 50
Tourteaux colza engrais	14 ..	14 50
Tourteaux ricin	8 25	8 50
Engrais, sang et viande	13 50	.. ..
Sulfates d'ammoniaque	31 00	31 75
Nitrate	25 ..	25 50

Taxe du pain

Lekilog de pain blanc, 1re qual. 0,34
Lekilog de pain bis 0,30

Marché aux bestiaux

27 décembre.

Espèces	Amenés	Entre	1re qual.	2e qual.
Bœufs	31	1 05	0 97	0 85
Vaches	372	0 90	0 85	0 75
Taureaux	16	0 95	0 85	0 75
Veaux	10	1 30	1 15	1 05
Moutons	...	....	....	....

Fourrages, les 800 kilogs

	1re qual.	2e qual.
Foin	160...	....
Luzerne	150...	....
Paille de blé	65...	....
Trèfle	160...	....

La Villette, le 3 janvier

Espèces	Quantités amenées	Quantités vendues	Poids moyen	Prix du kilog. par qualité : Viande nette 1re	2e	3e	Poids net 1re	2e	3e
Bœufs	2.894	2.031	...	1 56	1 40	1 30	.93	.77	.71
Vaches	1.265	1.121	...	1 54	1 34	1 24	.88	.76	.66
Taureaux	768	193	...	1 30	1 22	1 14	.71	.63	.57
Veaux	2.396	1.840	...	1 80	1 60	1 20	1.07	.89	.80
Moutons	17.321	16.273	...	1 48	1 36	1 26	1.18	.99	.93
Porcs	5.140	5.118	...	1 24	1 20	1 12	.94	.92	.86

Peaux de mouton demi laine : 2,50-4,50
— en laine : 4,00-6,50

Physionomie des ventes

Bœufs. — Vente calme.

Limousine et périgourdins 82-86, bourbonnais et marchois 80-82, vendéens et maraîchins 72-74, normands 68-72.

Moutons. — Vente plus facile.

Agneaux 110-120, mâlet 102-108, métis 100-104, contre 108-112.

Veaux. — Vente calme.

Brie, Beauce et Gâtinais 112-118, Champenois et manceaux 105-108, gournayeux et Picardie 95-105, cocennais 85-95.

Porcs. — Vente plus facile.

Maigres 47-49, gras 45-47.

SI VOUS VOULEZ

Manger avec appétit.
Réconforter votre sang.
Combattre l'Anémie avec succès.
Boire une Consommation agréable.

prenez, avant chaque repas, un verre de l'excellent Vin de

BANYULS-TRILLES

quinquina spécialement recommandé par Méd. les Médecins aux hommes, dames et enfants.

Dans tous les Cafés, les bons Épiceries et chez les Entrepositaires.

Exiger, plus que jamais, l'étiquette sur la bouteille à cause des nombreuses contrefaçons.

Maladies de la peau, Vices du sang
Ulcères de Varices
Eczémas, Dartres, etc.
guéris par le
Dépuratif DELEZENNE
Le Flacon : 4 fr., et la
Baume Ste Geneviève : 1.50
Franco contre envoi de 6 fr. à la pharmacie Pauvert, 7, rue des Arts, LILLE.

BOURSE DE LILLE

DU 3 JANVIER 1910	Cours du jour	Cours précéd.
CHARBONNAGES		
Aniché (2 janvier 1909)	— —	215 —
Aniche (31 décembre 1909)	1871 —	1875 —
Anzin (1er juillet 1909)	8000 —	8000 —
Bianzy (1er décembre 1909)	— —	1799 —
Bruay entière	1184 —	1175 —
Bruay 10e (15 février 1909)	119 —	118 25
Bully-Grenay (15 nov. 1909)	— —	5325 —
— 1/50e (15 nov. 1909)	107 —	106 75
Campagnac (1er juillet 09)	— —	— —
Carvin 5e (1er sept. 1909)	629 —	629 —
Carvin entière (3 septemb.)	3199 —	3200 —
La Clarence (origine)	483 —	473 —
Courrières (30 sept. 09)	3325 —	3325 —
Crespin tit. verts (ori	— —	160 —
Douchy (31 décembre 1909)	— —	1125 —
Dourges 100e (1er mai 1909)	379 —	369 50
Drocourt 1800 (30 oct. 1909)	— —	— —
Drocourt 10e (1er oct. 1909)	620 —	615 —
Drocourt 3500	— —	— —
Drocourt le 10e	620 —	615 —
Escarpelles (1er déc. 09)	1000 —	— —
Ferfay (2 janvier 1909)	391 —	390 —
Flines-Raches (coup. att.)	64 75	65 —
Lens ent., p. (30 sept. 09)	998 —	1000 —
Lens 10e (30 sept. 1909)	98 25	98 75
Liévin (1er décembre 1909)	4580 —	4590 —
Liévin 300e	151 —	150 —
Ligny-l-Aire (15 juin 1909)	660 —	667 —
Marles 30 % (15 juin 1909)	— —	2560 —
Marles 70 % (2 janvier 1909)	2225 —	2220 —
Marles 20e (2 janvier 1909)	166 —	167 75
Meurchin ent. (31 août 1909)	— —	14450 —
Meurchin 5e (31 août 1909)	2960 —	2960 —
Nord d'Alais (origine)	— —	— —
Ostricourt (10 janvier 1909)	— —	3200 —
Thivencelles (1er juill. 09)	— —	— —
Vicoigne act. (15 nov. 09)	1740 —	1722 —
Vicoigne 10e	174 75	174 25
BANQUES (Actions)		
Crédit du Nord	— —	790 —
Verley-Decroix	— —	1510 —
Devlider et Cie	— —	1125 —
VALEURS DIVERSES..		
Gas de Wazemmes	— —	576 —
Rousseau	— —	400 —
S-Sauv-Arras (15 janv. 09)	— —	235 —
Blanche-S-Vaast (15 juill. 09)	— —	3615 —
Denain-Anzin (1er déc. 09)	— —	2165 —
Forges S-Amand (30 juin 09)	— —	740 —
Scaulle (30 juin 1909)	— —	690 —
Margarine-Béth. (1er oct. 09)	295 —	290 50

BOURSE DE LONDRES

DU 3 JANVIER 1910	Précéd.	Ouverture
Consolidés	82 7/8	83 .../...
Extérieurs	95 3/4	94 3/4
Turc (série D)	93 3/4	94 /.
Banque ottomane	19 .../...	19 .../...
Rio-Tinto	78 .../...	79 3/8
Consolidés Goldfield	6 1/8	6 5/32
East-Rand	5 15/32	5 13/32
Rand-Mines	9 5/16	9 7/16
Chartered	1 9/32	1 11/32
Robinson Gold	10 3/4	10 3/4

Petite Bourse du 3 au comptant

VALEURS	Ouv.	Clôt.	VALEURS	Ouv.	Clôt.
3%	79 75	80 05	Ville de Paris	...	...
Indo-Ch. 3 1/2	64 50	63 50	1891 4%	472	...
Indo-Ch. 3%	61 50	...	1903 4%	457	456 50
Chine 4%	85 ..	...	1899 3 0/0	413	412 50
Russe 4%	95 50	95 50	1909 3 0/0	...	...
Russ. 3%	79 ..	...	Com. 1879	450	452 ..
Consols de l'Y.	100 ..	...	— 1880	396 50	398 ..
Crédit Foncier	810 ..	...	— 1891	4.3	413 ..
Cr. Lyonnais	1810 ..	1315 ..	— 1897	476 50	475 ..
Banq. de Paris	1840 ..	1835 ..	— 1899	443 50	445 ..
Banque Ottom.	703 ..	704 ..	Foncier 1879	505 ..	505 ..
Rio	812 ..	...	— 1883	445 50	441 ..
Mid.	...	...	— 1885	475 ..	477 50
Nord	1353 ..	1354 ..	— 1886	440 ..	441 ..
Orléans	1470 ..	1470 ..	Obligations		
Ouest	976 ..	...	Nord 1 0/0	404 ..	404 ..
P. L. M.	1164 ..	...	Rio 3 0/0	414 50	415 50
Ville de Paris	...	...	Ouest 3 0/0 a.	416 ..	409 ..
1909 3 0/0	...	...	Ouest 3 0/0 n.	415 50	415 50
1871 3 0/0	470 50	471 ..	P. L. M. 3 0/0 a	434 ..	446 ..
1875 4 0/0	553 ..	553 ..	P. L. M. 3 0/0 n	434 50	445 ..

Prix du Beurre, des Œufs, des Pommes de terre
POUR NOS MÉNAGÈRES

MARCHÉS	BEURRE le kilo	ŒUFS le mille	POMMES DE TERRE les 100 kilos
Paris, 29 décembre (pour comparaison)	Normandie.. 3,»» 3,50 Bretagne..... 2,86 3,82 Touraine..... 3,»» 3,50 Nord et Est. 2,90 3,46	Normde Picardie extra 170 180 180 200 choix 116 168 150 175 ordre — — 120 145	Hollande. 12,»» 14,»» Rondes..... 6,»» 10,»» Bretagne. »»,»» »»,»» Rouges d... 9,»» 11,»»
Lille, 29 décemb.	3,10 à 3,40 le kilo	15,»» à 18,»» le cent	8,»» à 9,»» les 100 k.
Aire, 24 décemb.	2,80 à 3,20 le kilo	4,50 à 5,»» le quart	6,»» à 9,»» les 100 ki
Armentières, 27 décem	3,50 à »,»» le kilog	17,»» à »»,»» le cent	10,»» à »»,»» les 100 k.
Arnèke, 28 décemb.	3,30 à 3,60 le kilo	3,25 à 3,75 le quart	
Avesnes, 31 déc.	1,60 à »,»» la livre	2,50 à »,»» le quart	
Bailleul, 28 déc.	1,65 à »,»» la livre	14,50 à »,»» le cent	8,»» à »,»» les 100 k.
Bergues, 27 décembre	3,47 à 3,83 le kilo	4,25 à »»,»» le quart	6,»» à 12,»» les 100 k
Bouchoutte, 28 déc.	3,50 à 3,70 le kilo	4,»» à 4,30 le quart	7,»» à 9,»» les 100 k.
Cambrai, 21 déc.	1,45 à 1,60 la livre	3,90 à 4,50 le quart	6,»» à 9,»» les 100 k
Cassel, 30 décemb.	3,40 à 3,70 le kilo	4,40 à 4,50 le quart	
Courtrai, 27 décembre.	1,35 à 1,50 la livre	2,50 à 3,»» le quart	4,75 à 5,25 les 100 k.
Cysoing, 28 décemb.	1,40 à »,»» la livre	3,50 à »,»» le quart	7,»» à »,»» les 100 k
Douai, 31 décemb.	1,40 à 1,70 la livre	4,50 à 5,20 le quart	9,10 à 9,15 le kilo
Estaires, 30 déc.	1,75 à »,»» la livre	3,25 à »,»» le quart	4,50 à 9,»» les 100 k.
Etreuil, 30 déc.	1,40 à 1,50 la livre	3,25 à 3,50 le quart	
Fourmies, 18 déc.	1,60 à 1,70 la livre	6,35 à »,»» les deux	
Haubourdin, 30 déc.	1,75 à »,»» la livre	2,40 à »,»» le 1/2 q.	
Hazebrouck, 27 déc.	1,25 à 1,35 la livre	3,75 à 4,25 le quart	
La Bassée, 30 décemb	1,75 à 1,95 la livre	3,50 à 4,»» le quart	8,»» à 9,»» les 100 k.
Landrecies, 24 déc.	1,65 à 1,70 la livre	3,50 à 3,75 le quart	
Lannoy, 11 décemb.	3,60 à »,»» le kilo	6,20 à »,»» le quart	
Merville, 29 déc.	1,50 à »,»» la livre	3,75 à »,»» le quart	4,50 à 8,50 les 100 k
Orchies, 28 décemb.	1,65 à 1,75 la livre	2,60 à 3,»» le quart	
St-Amand, 31 déc.	1,60 à 1,70 la livre	3,50 à »,»» le quart	
Seclin, 3 janv.	1,50 à 1,65 la livre	3,50 à 3,90 le quart	8,»» à 9,»» les 100 k.
Solesmes, 31 déc.	1,70 à »,»» la livre	4,»» à »,»» le quart	8,»» à 9,»» les 100 k.
Somain, 30 déc.	1,70 à 1,80 la livre	2,10 à 2,45 le quart	
Valenciennes, 31 déc.	1,70 à »,»» la livre	3,30 à »,»» le quart	0,10 à »,»» le kilo
Wasquehal, 24 déc.	1,85 à »,»» la livre	2,60 à »,»» le 1/2 q.	

FEUILLETON N° 3.

LA ROUTE A DES ÉPINES

Par M. AIGUEPERSE

— Ce sont vos « feuilles mortes » qui vous donnent sans doute cette vocation étrange ; mais, voyez donc : les feuilles mortes s'envolent au gré du vent, laissant la place aux bourgeons pleins de promesses. Arrive un soleil plus chaud, c'est l'épanouissement de la feuille nouvelle, puis du bouton, puis de la fleur dans tout son éclat. Pour quelques feuilles mortes, pourquoi ne pas vouloir de fleurs ?

Avant que j'aie le temps de répondre, il descend de cheval, cueille, sous les vieux saules, des myosotis qui se mirent coquettement dans un ruisseau, et me les tend avec un sourire.

— Ils étaient au milieu d'un nid de « feuilles mortes », cousine Paule.

— Bradley, je vous confierai ma fille une autre fois, pour que vous fassiez avec elle la chevalier moyen âge.

Père et le colonel nous ont rejoints et rient d'un air satisfait. Le capitaine, un peu gêné, remonte sur Pastel, tandis que je glisse les myosotis à ma ceinture.

Ce soir, je les ai mis aux pieds de mon crucifix, seul un qui va se flétrir dans les feuillets de mon livre de prières... C'est la réponse à la question de la jolie «Bluette» de Bréauté :

En un missel, aimez-vous mieux
Le conserver très vieux, très vieux,
Comme une image,
Pour qu'il reste du souvenir
Une poussière de saphir
Sur une page ?

***

Qu'est-ce qu'une vie de célibataire ?

C'est une vie de sacrifice, si l'on donne ses heures, le meilleur de soi-même à ses parents, aux malheureux, à des œuvres sociales.

C'est une vie d'égoïsme dépité si, faute de trouver un mari, on se . claquemure rageusement dans un horizon restreint, avec des bavardages comme passe-temps, un chien, un chat, des canaris comme affections.

C'est une vie d'indépendance si, dans l'horreur de tout joug, de toute chaîne, on épouse la science ou l'art ; union platonique qui fait de la femme une « personnalité »... un peu masculine.

C'est la vie de sacrifice qui me fait aimer le célibat.

Pourquoi l'ai-je choisie ? Parce que je « diesèque trop », comme le dit Père. Le mariage, selon moi, ne doit pas être l'union de deux noms, de deux bourses, de deux inconnus, de deux indépendants ; ce doit être, d'abord, une union sainte: l'union de deux âmes à même croyance, à mêmes aspirations, à même dévouement ; l'union de deux cœurs à même amour, à même confiance ; l'union de deux intelligences à même orientation vers ce qui est beau et bien. Or, dans les jeunes gens qui m'ont été présentés, j'ai découvert, à côté de qualités sérieuses ou brillantes, soit des vues intéressées, soit de l'égoïsme, de l'indélicatesse, de la fourberie, de la légèreté, soit un manque de convictions. Puis, je n'ai pas été élevée