plit le clair et vaste vaisseau. Dès qu'il a traversé, non sans peine, ce flot humain pour monter en chaire, M. le *chanoine Poullet*, doyen de St-Sauveur, ne peut se défendre d'exprimer l'émotion qui l'étreint devant ce spectacle d'une foi admirable.

A grands traits, il évoque les œuvres créées et le bien accompli pendant 21 ans, par M. l'abbé Dufio qui fut la joie et la gloire de la paroisse.

Ami personnel de l'inoubliable curé, le nouveau Pasteur saura, comme lui, mettre à profit les trésors de dévouement dont la paroisse est si riche, pour mener à bien le second travail entrepris par son prédécesseur.

Après les cérémonies de l'installation, M. l'*abbé Durant* parle à son tour. On sent, dès ses premiers mots, dits d'une voix grave et bien posée, qu'il se donne tout entier à son cher peuple et qu'il prend sur lui pleine autorité.

Il remercie le clergé présent, la foule, le vicaire d'élite, M. l'abbé Vantroyen qui sera son collaborateur. Il rend un hommage ému aux œuvres si vivantes de M. l'abbé Dufio, puis expose le programme sacerdotal qu'il vient réaliser à Petit-Roubaix.

La franchise du nouveau Pasteur, son exquise délicatesse, sa nette compréhension surtout de la situation et sa confiance dans la bonne volonté de la population, pour le seconder loyalement, lui gagnent bientôt la sympathie et le dévouement de l'auditoire.

AU PATRONAGE

Une réception très cordiale se donne enfin au patronage.

M. *Vatez* présente au nouveau Pasteur le Cercle St-Eloi. Il dit sa reconnaissance à M. l'abbé Dufio « qui fut pendant plus de 20 ans, pour tous, le pasteur aimant, le père dévoué, l'ami sincère ». M. Dufio sera d'ailleurs remplacé par « un autre lui-même ». L'orateur présente ensuite à M. Durant, deux autres groupements fondés par M. Dufio, la chorale et la société de gymnastique la « Française ».

M. *Degand*, au nom de la Jeunesse Catholique, s'exprime en ces termes :

« Cher Monsieur le Curé,

Tous ici, dans la Jeunesse, vous reçoivent avec toute leur affection, avec tout leur respect. Pour le groupe d'A. C. J. F. et pour son Avant-Garde, pour le patronage et pour la gymnastique, pour la Section dramatique et les cours d'instruction religieuse, pour toutes les œuvres de jeunesse, pour toutes les œuvres d'enfance, vous êtes celui que nous voulons aimer comme on sait aimer à notre âge, de tout notre cœur. »

Par sa réponse toute vibrante d'émotion et de confiance, M. l'abbé Durant acheva de conquérir toutes les forces vives qui se mettaient si généreusement à sa disposition. Et l'impression unanime fut que le bon M. Dufio ne pouvait laisser en des mains plus unies, plus fraternelles et plus aimablement intelligentes, les âmes initiées et formées par lui aux devoirs de la vie chrétienne, aux supérieures beautés de l'apostolat populaire.

J. S.

ROUBAIX

Une scène sanglante

RUE DU TILLEUL

Alexandre Chéron, 41 ans, mouleur, rue des Fleurs, cour Desrousseaux, ne vit pas en excellents termes avec Victor Lheman, électricien, 24 ans, 108, rue du Tilleul.

Samedi soir, une violente discussion éclata entre les deux hommes. Chéron suivit Lheman et pénétra de force chez lui. Comme la querelle menaçait de tourner au tragique, un voisin de Lheman, Joseph Ost, crut bon d'intervenir. Mal lui en prit, car Lheman devenu subitement furieux, se jeta sur Ost et lui porta sept coups de couteau qui le blessèrent grièvement.

La police a arrêté Chéron et Lheman.

Les dangers de l'électricité

Plusieurs ouvriers de l'Energie électrique étaient occupés, dimanche matin, à effectuer diverses réparations dans un poste de coupure de la rue des Arts, à proximité de la rue de l'Epeule. Soudain, l'un d'eux, Georges Flister, 51 ans, originaire de Mulhouse et demeurant rue Cugnot, 42, reçut plusieurs décharges qui le projetèrent par terre.

Le blessé fut relevé par ses camarades de travail et transporté dans une maison voisine où M. le docteur Hariet lui donna des soins.

Flister porte des brûlures du deuxième degré sur diverses parties du corps ; mais son état n'est pas grave.

LA GREVE DE L'USINE A GAZ

La journée de dimanche a été très calme ; le personnel occupé dans l'usine a continué la fabrication pour augmenter la réserve gazométrique, qui s'est trouvée un peu réduite par la grande consommation du samedi.

—o—

Distribution du gaz. — La Société Roubaisienne d'Eclairage a l'honneur d'informer sa clientèle qu'elle sera en mesure de distribuer du gaz aujourd'hui, lundi, de 14 heures au lendemain mardi, à 3 heures du matin.

Avis important. — Nous avertissons nos lecteurs que seuls les billets contenus dans le **Chocolat Delespaul-Havez** donnent droit à plus de 50 0/0 de rabais au Gaumont-Palace Roubaisien. 027

Statistique sanitaire du mois d'Avril. — Le bureau de l'état-civil a enregistré, en avril, 168 naissances (78 garçons et 90 filles), 109 mariages et 208 décès (97 du sexe masculin et 108 du sexe féminin), dont 43 à l'hôpital, 36 enfants sont morts et la tuberculose a fait 35 victimes, soit 17 % de la mortalité totale. Le cancer a provoqué 19 décès.

Pendant le mois d'avril, le service d'inspection sanitaire a saisi 6.551 kilogs de viande à l'hôpital, et 3.367 kilogs de poisson.

L'hygiène de l'estomac, par le docteur **Monteuis**. — Le médecin à la maison. — 2000 conseil pratiques. — LECTURE POPULAIRE, 36, Grande-Rue.

Fédération Roubaisienne pour l'Accroissement de la natalité et la Défense des familles nombreuses. — Une nouvelle liste de souscriptiun. — La délégué de la Fédération Roubaisienne pour l'Accroissement de la natalité et la défense des familles nombreuses, chargé de la souscription actuellement en cours dans notre ville, reçoit des personnes auxquelles il se présente, un accueil des meilleurs, justifiant pleinement l'initiative prise par les sociétés roubaisiennes qui ont pour objet le développement et la protection de la famille française.

Le Comité de la Fédération Roubaisienne nous communique une nouvelle liste des souscriptions recueillies et remercie vivement les généreux donateurs dont nous donnons ci-dessous les noms :

MM. Motte et Marquette, 200 francs ; J. Masurel-Leclercq et fils, 100 ; Paul Delmasure, 100 ; Albert Nuyts, 100 ; Les Fils d'Alfred Motte, 100 ; Vernier-Laurent, 100 ; Thérin et Cie, 50 ; Réquillert-Masurel, 50 ; Société Anonyme de Roubaix, 50 ; Ch. et A. Serépel, 50 ; Société Anonyme de Caoutchouc, 20 ; Louis Roger, 20 ; Anonyme, 20 ; Loucheur frères, 20 ; Sartorius-De Gaadt, 20 ; Arnould André, 20 ; Louis Lecomte, 20 ; Sonneville-Cuvelier, 20 ; Ch. Facques et Fils, 20 ; J. Desmet, 20 ; J. Herbaut, 20 ; J. Chebrier et Fils, 20 ; Fort, Fréghac et Cie, 10 ; Paul Vernier, 10 ; Paul Hospied, 10 ; Jules Cléty, 10 ; Huyghe et Deschemaeker, 30 ; Douillez frères et Manpaird, 10 ; docteur De Gandt fils, 10 ; C. Bonnard, 10 ; L. Prlau, 5 ; Rochet, 5 ; Alfred Angelo, 5 ; G. Herinkouck, 2.

Glace brisée. — M. Léon Leman, boucher, 13, rue de Lannoy, a informé la police que dimanche matin, un peu avant trois heures, des inconnus avaient brisé la glace de sa vitrine, valant 200 francs. Les malandrins n'ont rien enlevé à l'étalage.

ÉTAT-CIVIL DE ROUBAIX

Nous recommandons le BAPTÊME THOMAS Fils Supérieur à tous, 5, rue du Prieu, LILLE 000

du 10 mai

Naissances. — Angèle Delgrange, rue de Lannoy, cour Doutreligne, 4. — Henri Meurisse, rue de Maubeuge, 108. — Irène Arins, rue Christophe-Colomb, 4. — Marcelle Devinck, rue Marengo, 7. — Fernande Nicola, boulevard de Metz, cité St-Henri, 2.

Décès. — Valentine Leveugle, 3 mois, rue du Gros-Saule, 1. — Raymonde Debuyschère, 2 ans, rue du Pile, cour Bonte, 10. — Virginie Vanhecke, 53 ans, rue Watt, cour Lecomte-Six, 30.

WATTRELOS

Les premières Communions solennelles à Notre-Dame du Bon-Conseil. — La solennité des premières communions a eu lieu à la messe de 7 heures. Une trentaine d'enfants accompagnés de leurs parents se sont approchés de la Sainte Table.

Le R. P. Kardenet, dominicain, a donné à toutes les messes ainsi qu'aux Vêpres de 3 heures, des instructions de circonstances. La rénovation des vœux du baptême a eu lieu à l'issue des Vêpres.

Réunion du Conseil Municipal. — Le Conseil municipal se réunira en commission le mardi 12 mai, à 8 heures du soir, et en séance ordinaire et publique le jeudi 14 mai, à la même heure.

L'IMPRIMERIE
de la « Croix du Nord »
SE CHARGE
de l'exécution rapide et soignée
des Têtes de Lettres, Factures, Memorandums
Lettres Mortuaires, Cartes de visite.

CROIX

Prime à la culture du lin et du chanvre. — Les cultivateurs et fermiers sont invités à faire leurs déclarations d'ensemencement de lin et de chanvre avant le 1er juin prochain, dernier délai, à la Mairie.

Retraites Ouvrières. — Les assurés nés au cours du mois de mai, peuvent dès aujourd'hui procéder à l'échange de leur carte annuelle, au Bureau des Retraites Ouvrières.

Ceux qui sont nés dans les mois précédents, qui ne possèdent pas leur carte pour 1914-1915, ont intérêt à la retirer le plus tôt possible.

CROIX. — Naissance. — Adrienne Morman, rue des Champs, 17.

Publications. — Henri Beauvire, brodeur, à Croix et Anne Hennion, servante, à Belleghem (Belgique). — Louis Cornilla, donneur de trames, 9 Wasquehal et Louise Niffle, servante, à Croix. — Moïse Bury, déchargeur de bateaux, 5 Roubaix et Clémence Bert, soigneuse, à Croix. — Henri Louche, peintre, à Croix et Germaine Allemeersch, piqûrière, à Roubaix. — Maurice Lebarque, comptable, à Croix et Marie Bravard, s. prof., 9 Le Quesnoy. — Daniel Décottignies, employé et Emélia Lepape, couseuse de velours. — Alfred Bonte, chandronnier, à Roubaix et Elise Méric, soigneuse, 9 Croix. — Henri Meersmans, mouleur en mécanique et Cécile Farver, cartonnière.

Décès. — Louise Menu, 77 ans, rue Kléber, 88.

WASQUEHAL

Vaccinations. — L'avis suivant a été communiqué par la mairie :

Le maire de Wasquehal a l'honneur d'informer les administrés que M. Liénard, médecin de l'Assistance médicale gratuite, délégué en vertu de la loi comme médecin vaccinateur, se tiendra à la mairie le lundi 18 mai prochain, de 6 heures à 7 heures du soir, et le mercredi 20 mai, à l'école du Capreau, aux mêmes heures, pour procéder aux vaccinations gratuites.

Il leur rappelle que la vaccination antivariolique est obligatoire en 1914 pour les enfants nés en 1894. Les enfants soumis à la vaccination et fréquentant les écoles de la ville y seront vaccinés par le service médical des écoles.

Les parents ou tuteurs ne sont pas obligés d'avoir recours au service gratuit, ils n'auront qu'à déposer un certifiat délivré par le médecin ou la sage-femme constatant qu'ils ont satisfait à la loi.

LANNOY

La ducasse. — La première journée de la ducasse a amené dans notre ville beaucoup de promeneurs des environs. L'animation autour des manèges et des tirs était grande. Sans nul doute que les marchands forains auront fait une bonne recette.

LEERS

Après boire. — Achille Deschistère, 36 ans, défourneur, rencontré, par la gendarmerie de Wattrelos, en voie publique en état d'ivresse, s'est vu dresser procès-verbal.

TOUFFLERS. — Naissance. — Lucienne Baudry, rue de Lys.

HEM. — Naissances. — J.-B. Pennel, aux Trois-Baudets. — Louis Ruyssschaert, en Trie.

Publications. — Louis Courrier, entrepreneur, à Wattrelos et Eveline Briffaut, s. prof., 9 Hem. — Albert Decottignies, teinturier et Charlotte Nolf, femme de ménage.

MALACEINE
Pureté, finesse, fraîcheur de parfum, sont les qualités très agréables de la Crème de toilette Malaceine; adoucissante, non grasse, réellement bienfaisante et hygiénique, sont ses qualités très utiles. En vente partout : 1 fr., 2 fr., 3 fr., suivant grand. 0253-4

TOURCOING

Concert de la Société des Concerts Symphoniques. — La prochaine audition de la Société des Concerts Symphoniques aura lieu samedi 16 mai, à huit heures et demie, Théâtre municipal, place Leverrier. Elle s'annonce sous les meilleurs auspices. Nous avons donné le programme remarquable de l'orchestre que dirigera M. Auguste Dubois.

La société s'est assuré, en outre, le concours de : Mlle Brunlet, de l'Opéra Comique, première nommée des premiers prix de chant et d'opéra du Conservatoire de Paris aux concours de 1913 ; Mme Martin, professeur de piano à l'Ecole Nationale de musique de Tourcoing ; M. Charles Signali, basse chantante, soliste des Concerts Colonne et Lamoureux ; M. Paul Mager, pianiste accompagnateur.

— Service de voitures pour Roubaix après le concert, à raison de un franc par personne. — Prière de se faire inscrire chez M. Jean Desoubrie, 15, rue Faidherbe, Tourcoing. (Téléphone 15.29).

BROSSERIE, BOISSELLERIE, TAMISERIE
Cau-Delettre, 29, rue Nationale, Tourcoing 0149

ÉTAT-CIVIL de TOURCOING

du 10 mai

Naissances. — Jean Verstraete, rue Pierre-Lebièvre, 26. — Raymonde Castel, rue du Pont de Neuville, 98.

Décès. — Argentina Dupont, 64 ans, rue de la Croix-Rouge, 129.

BIJOUTERIE-HORLOGERIE-ORFEVRERIE
Ve ROMMENS-VANZEVEREN, Gde-Place 0276

FUNERAILLES
DE M. L'ABBE DUCATEAU

ancien curé de Bourghelles

Vendredi 8 mai, à onze heures, la chrétienne population d'Estourmel a fait à M. l'abbé P. Ducateau, ancien curé de Bourghelles, d'imposantes funérailles.

Pendant les quatre années qu'il avait passé à Estourmel, toute la population avait apprécié son grand esprit de foi, qui, dans ces derniers mois, alors que la maladie le privait du bonheur d'offrir la Sainte Messe, le poussait à se traîner à l'église pour y faire la Sainte Communion.

Comme le disait si bien M. le Curé d'Estourmel dans l'allocution qu'il prononça à l'Evangile de la messe d'enterrement qu'il voulut chanter lui-même, M. l'abbé Ducateau était si bon, si aimable, si serviable surtout que tout le monde l'aimait.

C'est d'ailleurs après avoir remplacé un confrère parti en pèlerinage à Jérusalem qu'il fut frappé d'une attaque d'apoplexie qui devait le conduire au tombeau.

Aussi une belle couronne de prêtres et de pieux fidèles d'Estourmel, de Cattenières, de Wambaix, de Boussières entourait son cercueil sur lequel avaient été déposés les ornements sacerdotaux.

Outre M. le Doyen de Carnières, qui fit la levée du corps, assisté de MM. les Curés de Cattenières et de Wambaix, et M. le Doyen de Marcoing qui chanta l'absoute, nous avons remarqué M. le chanoine titulaire Richard, de Cambrai ; MM. les Vice-Doyens d'Avesnes-lez-Aubert et d'Inchy ; MM. les Curés de Walincourt, d'Anor, de Beauvois, de Fontaine-au-Pire, de Rieux, d'Iwuy, de Bevillers, de Boussières ; MM. les vicaires de La Neuville-Saint-Remy, de Beauvois, etc.

La Chorale de la paroisse a superbement chanté en faux-bourdons la messe de *Requiem*.

Le samedi 9 mai, un second Service solennel était chanté à onze heures, à l'église de Walincourt. M. le Curé fit la levée du corps, ayant comme diacre M. le Curé de Selvigny, et comme sous-diacre M. Proye, vicaire au Cateau, originaire de Walincourt.

Les coins du poêle étaient tenus par M. l'abbé Feuillet, supérieur d'Estaires, originaire de Walincourt ; M. la Vice-Doyen de Bertry, M. le Curé de Reumont, et M. l'abbé Maillly, vicaire de Maubeuge.

Dans l'assistance nous avons remarqué M. le Doyen de Clary, MM. les Curés de Saint-Souplet, de Cattenières, de Vred, de Villers-Outréaux, de Malincourt, de Honcourt, M. le Vicaire de Ferrière-la-Grande, etc.

Plusieurs paroissiens de Bourghelles avaient tenu à assister aux funérailles de celui qui fut leur curé pendant 19 ans.

M. le Doyen de Clary chanta la dernière absoute et conduisit lui-même le corps au cimetière où il repose dans le caveau de famille.

Nul doute que tous ceux qui l'ont connu et aimé et que tous ses confrères à qui il rendait si volontiers service, suivront le pieux conseil que M. le Curé de Walincourt adressait à l'assistance nombreuse qui remplissait l'église et prieront pour que le bon Dieu donne bien vite sa récompense à son bon et fidèle serviteur.

INSTITUT MARITIME
du Docteur VILLETTE (Malo-l-Bains)
Maison de repos et de Villégiature
Traitement Marin pour les Enfants 05

Encore un tamponnement

SUR LE CHEMIN DE FER DE CAMBRAI A MARQUION

Dimanche, vers 10 heures et demie du matin, un train de la ligne de Marquion à Cambrai, a tamponné, à la limite des territoires de Cambrai et de Fontaine N.-D., M. Edmond Caby, 46 ans, comptable à la fabrique de chicorée de M. Laman, demeurant rue Jean-Goude, il a été relevé avec une blessure à la tête qui plongen le malheureux dans le coma. Après avoir reçu un premier pansement de M. le docteur Capon, M. Caby fut transporté à l'hôpital. On espère que sa blessure n'aura pas de suites graves.

LE CHIEN AMBULANCIER

S'il est permis de regretter parfois que l'entente entre Français ne soit pas complète quant aux moyens à employer pour arriver à garantir l'intégrité de la Patrie, il est par ailleurs consolant de constater qu'à de très rares exceptions près les grossiers sophismes antipatriotes trouvent de jour en jour moins d'oreilles sympathiques.

Les événements de ces dernières années, la menace des armements à outrance sont venus après des années de trompeuse sécurité, démontrer aux moins prévenus la nécessité d'assurer, coûte que coûte, la Défense Nationale. Et nous assistons à un renouveau du patriotisme qui s'atteste par l'enthousiasme avec lequel la loi de 3 ans a été acceptée, par la prospérité des organisations patriotiques : écoles de tir, préparation militaire, etc...

C'est dans cet ordre d'idées que vient de se créer, à Roubaix, une section de la Société Nationale du Chien Sanitaire, pour la région de Roubaix, Tourcoing, Croix, Wattrelos et environs.

Cette société, qui mérite d'être encouragée, a été fondée en France en vue de favoriser le développement du dressage du Chien Sanitaire, c'est-à-dire du chien capable de rechercher des blessés sur les champs de bataille.

La tactique moderne, tant par le déploiement énorme des fronts d'engagement que par la façon d'utiliser tout ce qui peut constituer un abri permanent ou momentané, rend la tâche des brancardiers horriblement difficile, sinon impossible, à remplir intégralement.

Celle-ci, en effet, ne peut se faire pendant l'action, c'est la nuit venue, à la faveur de l'obscurité qui suspend seulement pour quelques heures parfois, les hostilités, que les brancardiers peuvent s'acquitter de leur mission, et il est malheureusement certain que ceux-ci, malgré toute leur vigilance, passeront sans s'en apercevoir auprès du malheureux qui, blessés, se seront tapis au fond d'un fossé ou derrière le moindre accident de terrain où ils se seront évanouis dans l'attente des secours.

Or, l'étude médicale des guerres récentes enseigne que si les blessures par armes à feu sont plus nombreuses en ce qui concerne celles causées par les balles des fusils actuels, elles sont moins souvent mortelles qu'autrefois.

De la rapidité de leur pansement peut donc dépendre la vie de très nombreuses victimes.

C'est ici que le chien, ce fidèle ami de l'homme, peut venir à son secours et avec son flair admirable le guider dans ses recherches comme il le fait, si heureusement, au mont Saint-Bernard, pour les victimes de l'avalanche.

La Société Nationale du Chien Sanitaire demande à ses membres de se dévouer en favorisant et en développant l'élevage et le dressage spécial du Chien du Berger, le plus apte à remplir cet office.

L'Italie, l'Autriche, la Russie, la Suisse, la Hollande, la Suède ont suivi l'Allemagne dans l'adoption du Chien Sanitaire dans leur armée et n'ont eu qu'à se féliciter des résultats obtenus.

La S. N. C. S. fait appel tout d'abord à la générosité de ses adhérents qui s'engagent à verser une cotisation minimum de 5 francs par an.

Mais elle espère surtout le concours de membres actifs qui prennent la résolution d'élever et de dresser un ou plusieurs chiens qu'ils livreront le jour de la mobilisation au service de santé.

La section locale s'est déjà assuré le concours de nombreuses personnalités, et a reçu, en particulier les chaleureux encouragements du Cercle Militaire, dont le distingué président, M. le commandant Despatures, a bien voulu accepter la présidence d'honneur de la section de Roubaix, Tourcoing, Croix, Wattrelos et environs de la Société Nationale du Chien Sanitaire.

Nous sommes persuadés que cette œuvre patriotique rencontrera un heureux accueil parmi nos concitoyens chez qui le goût de l'élevage du Chien de Berger a pris un si grand développement depuis plusieurs années.

Les demandes de renseignements et adhésions doivent être adressées au secrétaire de la section : Hôtel de France, 1, Grande-Place à Roubaix.

CHRONIQUE SPORTIVE

HIPPISME

COURSES DE LILLE

Prix de la Lys (handicap) 4.000 francs. — 1.600 mètres. — 1. Levantine (Arnault), à M. L. Frédéric-Moreau ; 2. Alibi III, 3. La Fuite, N. P. : Cherinaitc, Aranco, Imagier, Ovation II, Sacristine, Golden Queen, Féérimonda.

Pari Mutuel : Pesage, gagnant 45 fr. ; placés : 16.50, 27.50, 10.50. Pelouse : gagnant 61 france ; placés : 22.50, 31 fr., 11.50.

Course menée très vite de bout en bout par Levantine, qui gagne bien détachée.

Prix de la Société d'Encouragement. — 3.000 francs. — 2.000 mètres. — 1. Vieil Homme (Graat), à M. G. Watline ; 2. J'en Veux, 3. Ostélte, N. P. : Levnnline, qui avait gagné la course précédente.

Pari Mutuel : Pesage, gagnant : 11.50 ; placés : 6.50, 7.50. Pelouse : gagnant, 13.50 ; placés : 7 fr., 7 fr.

Ostélte part en tête, mais se trouve ensuite débordée par J'en Veux, qui semble venir comme un gagnant. Vieil Homme, amené dans les tournants, est mieux soutenu à l'arrivée et parvient à dépasser J'en Veux sur le poteau.

Prix du Nord. — 4.000 francs. — 2.700 mètres. 1. Alkermès (Molliard), au marquis de Ganay, courant sous le nom de M. Bérot ; 2. Naville, 3. Idillo. N. P. : Germaine II, La Tourelle, Montincs.

Pari Mutuel : gagnant au pesage : 20.50 ; placés : 9.50, 8 fr. Pelouse : gagnant 21.50 ; placés : 11 fr., 9.50.

Germaine mène en début, suivi de Neville, Monbines, etc. Après le premier tour, Alkermès passe vivement en tête, suivi de Naville, et en face il a plusieurs longueurs. Il accentue son avance dans les tournants et résiste à Naville, bien revenu à la On.

Prix de la Oeille (au trot monté) 2.000 francs. — 2.800 mètres. — 1. Kric (Lebouc'er), à M. Bourdon ; 2. Klibbe, 3. Keke, (12 partants).

Pari Mutuel : gagnant 24.50 ; placés : 9 fr., 11 fr., 7.50. Pelouse : gagnant 42.50 ; placés : 11.50, 11 fr., 8.50.

Livadie, qui a accompli le parcours au galop est distancée d'office.

Prix du Paddock (Steeple-Chase). — 2.500 fr. — 3.400 mètres. — 1. Hermosa (le propriétaire), à M. Monva ; 2. Litska, 3. Janvier. (13 partants).

Course très intéressante. Pistolet, au bullfinch, fait panache ; son cavalier, M. Pollet, se relève sans mal. Orbélius tombe un peu plus loin. Hermosa, qui a laissé mener par Janvier, passe en tête au mur en terre et n'est plus laquitée.

Pari Mutuel : gagnant 53 fr. ; placés : 12 fr., 9.50, 18 fr. Pelouse : 46 fr. ; placés : 13 fr., 9 fr., 17 fr.

Prix Capucine (au trot). — 2.000 francs. — 3.500 mètres. — 1. Kroumir (Vandeghins), à M. Verriest ; 2. Irish Joé, 3. Jersey. (16 partants).

Pari Mutuel : Pesage 20.50 ; placés : 8.50, 13 fr., 9.50.

En résumé, bonne réunion, malheureusement contrariée par le mauvais temps. Beaucoup de monde.

MOUVEMENT DU PORT DE DUNKERQUE

ENTRÉES DU 10 MAI

Carloforte, vap. ang. Pendren, 1342, cap. Elwers-mineral, Fayol.

Rosario, vap. ang. Harmorica, 1826, cap. Sprosen, graines de lin, Duchâteau.

Iquique, 4 m. fr. Caroline, 2131, cap. Riou, nitrate, Fayol.

Hevre, vap. fr. Jean-Bart, 148, cap. Bocage, div., Debaeker.

Bilbea, vap. ang. Kwasind, 1375, cap. Shipwer, div., Duchâteau.

SORTIES DU 10 MAI

Londres, vap. ang. Sultan, 265, cap. Jolmston, div., Morel.

Copenhague, vap., O. B. Suhr, 916, cap. Podersen, div., Duchateau.

Goole, vap. ang. Aire, 302, cap. Cole, div., Hutter.

Newcastle, vap. norv. Severidge, 959, cap. Jorgensen, legé, Parisis.

COIN DES MÉNAGÈRES

CORRESPONDANCE MARMITONESQUE. — OUISSON DES ASPERGES. — VELOUTÉ D'ASPERGES. — SAUCE MOUSSELINE FANTAISIE. — OMELETTE AU MACARONI. — PURÉE DE POMMES DE TERRE AUX OIGNONS.

Correspondance Marmitonesque. — Un Passionnée à Péruweiz. — Hélas !... rien à faire, absolument rien. Je le regrette pour vous et avec vous. Vos 0 fr. 30 de timbres sont passés dans ma caisse des pauvres, car, par principe, je ne réponds jamais directement. Je fais des vœux pour pouvoir une autre fois vous être de quelque utilité.

M.-D. à Tourcoing. — M. l'Administrateur m'a remis la lettre qu'à tort vous lui aviez adressée ; d'où le retard... Au cours de ma chronique, vous trouverez une recette de sauce Mousseline fantaisie. Dans la vraie recette il y entre pas mal de crème, vous pourrez le constater un de ces prochains jours en parcourant : « **Mes Recettes pour votre cuisine** » actuellement sous presse.

Marmiton en herbe. — Voir plus loin : Cuisson des Asperges. Un reste de macaroni sera utilisé très agréablement dans une omelette ; j'en donne aussi la recette à votre intention.

Un jeune veuf momentané. — Chose promise est due. Je commence aujourd'hui à m'exécuter, c'est vous dire que je continuerai et ce, très volontiers. Pour écouler un peu votre provision de vieilles pommes de terre, je vous donne une recette de purée qui est moins fade que celle qu'on fait ordinairement ; vous la trouverez en fin de ma chronique.

***

Cuisson des Asperges. — Pour procéder au nettoyage des Asperges, on les gratte ordinairement, mais je vous conseille de suivre mon système qui consiste à les peler légèrement, en venant à rien vers le bout. Coupez ensuite une partie du blanc et faites en sorte que toutes vos asperges soient, autant que possible, de la même longueur : lavez-les, liez-les en petites bottes et mettez-les cuire dans de l'eau bouillante salée pendant environ vingt minutes. Elles sont cuites à point quand elles cèdent un peu sous la pression du doigt.

Gardez-vous d'en jeter l'eau de cuisson, car vous pourrez en faire un délicieux potage qui a nom.....

***

Velouté d'asperges. — A l'eau de cuisson de vos asperges (précisons : deux litres je suppose), ajoutez : quelques carottes coupées en morceaux et un bouquet garni. Faites bouillir pendant un quart d'heure environ. Au bout de ce temps, passez à la passoire à bouillon, ajoutez un demi-litre de lait bouillant et, dans ce mélange, faites cuire quatre cuillerées de tapioca.

D'autre part, vous battrez un œuf dans la soupière, et dessus, vous verserez aussi doucement que possible et toujours en tournant le potage bouillant. Assurez-vous de l'assaisonnement, et terminez par un peu de beurre frais.

C'est un potage délicieux, digne d'être servi dans un dîner de cérémonie et qui figure très bien en tête d'un menu.

***

Sauce Mousseline fantaisie. — Dans une casserole mettez un bon morceau de beurre et une forte cuillerée de farine que vous amalgamez bien sur le côté du feu ; ajoutez un peu à la fois la quantité de lait nécessaire pour obtenir une belle sauce plutôt claire.

Prenez un œuf, séparez le blanc du jaune, délayez celui-ci avec un peu de sauce et versez-le ensuite dans la casserole en opérant aussi doucement que possible, pour qu'il ne cuise pas. Salez, cela va sans dire ; ajoutez pour finir la blanc d'œuf bien battu en neige ferme. Si le cœur vous en dit, relevez avec du jus de citron.

***

Omelette au Macaroni. — Coupez votre macaroni de dessert en petits morceaux et mélangez-les parfaitement à des œufs battus et assaisonnés.

Faites cuire comme l'omelette ordinaire.

***

Purée de pommes de terre aux oignons. — Epluchez vos pommes de terre, coupez-les par quartiers, lavez-les et mettez-les dans une casserole en les recouvrant d'eau, ajoutez un peu de sel et une branche de thym, couvrez et laissez cuire. Quand les pommes de terre sont cuites, enlevez une partie de l'eau de cuisson ainsi que la branche de thym, et, à l'aide d'une fourchette, écrasez-les parfaitement : ajoutez le lait nécessaire pour faire votre purée.

D'autre part, faites roussir un bon morceau de beurre et cuisez dedans un ou deux oignons coupés menu que vous ajouterez ensuite à votre purée.

Pour être pratique, faites assez de pommes de terre pour deux repas. Mettez-en une partie dans un petit plat allant au four, égalisez bien le dessus avec une fourchette, y faisant même quelques petits dessins... et le lendemain, votre même le surlendemain, vous n'aurez qu'à saupoudrer de chapelure votre petit gâteau de pommes de terre, ajouter quelques petits morceaux de beurre, et faire gratiner au four.

Sur ce, bon appétit ! et à lundi prochain.

MARMITON.

Reproduction réservée, sauf pour « La Croix » et ses suppléments.

PLAGE DE MALO-TERMINUS
Gare de Leffrinckoucke — Tram de Dunkerque
HOTEL MODERNE
Toujours ouvert — Spécial pour familles — Grand confort — Cuisine bourgeoise — Tables par familles — Bains de mer gratuits directs de l'Hôtel — Kiosques sur plages — Chapelle — Garage — Pension 7 francs.
LEGAT-DUPUIS, propriétaire 11012

SUCRE ABEILLE le plus sucré 000

VINAIGRE. — Le vinaigrier des familles vous fera un vinaigre exquis. En vente : A Saint-Eloi, 23-25, rue des Chats-Boscets, Lille. 089

JEU DE DAMES

FIN DE PARTIE N° 57

Problème 960, par RAYMOND

Noirs : Un pion, une dame

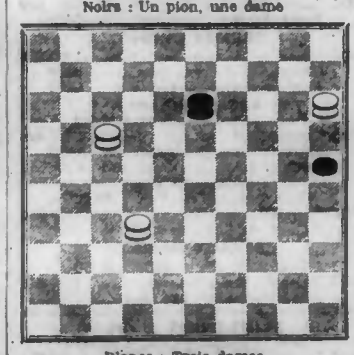

Blancs : Trois dames

Les Blancs commencent et gagnent.

Une fin de partie inédite, par G. A. Raymond, à Saint-Jean (Qué-Canada).

Observation. — Les fins de partie de trois dames contre une dame et un pion forment déjà, à l'heure actuelle, toute une série de compositions intéressantes ; c'est le grand problémiste hollandais Blankenaar qui s'est le plus distingué dans ce nouveau genre d'études.

Problème 961, par KLOOS

Noirs : 14 pions

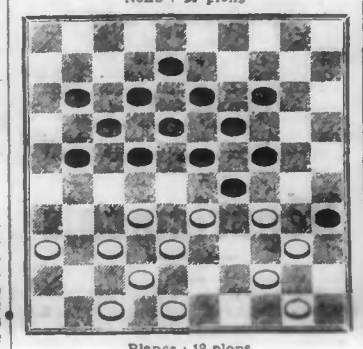

Blancs : 12 pions

Les Blancs commencent et gagnent.

Un problème très fin, par B. P. A. Kloos, Den Haag (**Het Damspel**, n° 595, 14.11).

Solution du problème 959 (complément)

La solution donnée précédemment (23.3.14) demande à être complétée ; sans doute, les variantes examinées dans la fin de partie donnent bien le gain, mais si les Noirs avaient fait cuivre le coup juste 21.27 de 27.32, il en eut été tout autrement, et ils eussent obtenu la remise comme il suit :

Si N. 21.27, le meilleur, suivi de 27.32 le coup juste, B. 48.42 et 1.18 ; les N. continuent par 15.20, 2.8, 20.24, 8.12, et les B répondant par 19.34, 33.45, 45.1 et 1.15, les N. jouent alors 35.40, puis 40.45, passent finalement à dame et s'assurent la remise sans difficulté.

Solution du problème 958

B. 15.2 — 18.7 — 26.8 — 7.45 — 8.19 — 45.34 ou 40.

N. 35.49 (a — 49.35 (b — 35.40 (c — 39.43 — 43.48 ou 49.

a) Si N. 35.44, B gagne par 18.34.

a) Si N. 35.40, B. 18.45, 26.48, 45.40 et 48.34

a) Si N. 35.30, B. 2.35 (forçant N. 39.43) gagne de quatre manières différentes : 1° par 26.48 (forçant N. 43.49), 18.22 ou 40, 48.43 et 22 ou 40.44 ; 2° par 35.49 (forçant N. 43.48), 18.23 ou 31, 49.43 et 23 ou 31.37 ; 3° par 18.27 (forçant N. 43.48), 35.19, 27.43 et 19.37 ; 4° par 18.34 (forçant N. 43.49), 26.17, 34.43 et 17.44.

b) Si N. 49.32, B. gagne par 26.21 et 7.11.

b) Si N. 49.44, B. gagne par 7.34.

b) Si N. 49.40, B. gagne par 7.45, 26.48, 45.40 et 48.30.

b) Si N. 39.43, B. 26.48 et 48.30.

b) Si N. 39.44, B. 26.21 et 7.11.

c) Si N. 35.49, B. gagne par 7.40 et 8.13, ou par 8.21 et 7.11.

c) Si N. 35.44, B. gagne par 7.34.

c) Si N. 35.30, B. gagne par 8.35, 35.19 et 7.34 ou 40.

—(o)—

A PROPOS DE CLASSEMENT (*)

(Suite)

On remarquera que les six premiers sont placés dans l'ordre du classement de Rotterdam, sauf en ce qui concerne Molimard, à qui une défaillance passagère fit perdre la première place dans ce tournoi (où il domina et battit Herman Hoogland en tête à tête), mais ne saurait enlever le bénéfice des deux victoires qu'il venait de remporter en matches contre Weiss qu'il écrasa, et contre de Haas, qu'il battit de justesse mais domina très nettement. La puissance de son jeu de position fait du Dr Molimard le plus fort joueur du monde.

Hoogland, le vainqueur du tournoi de Rotterdam et du dernier championnat des Pays-Bas, doit venir immédiatement après lui et de Haas, 2e du tournoi de Rotterdam, très près des deux premiers.

Weiss, qui a le grand mérite d'être resté pendant 15 ans champion du monde sans jamais avoir été battu, est à sa place du tournoi de Rotterdam.

Quant aux deux suivants, Bonnard et Fabre, ils apparaissent assez nettement comme appelés à triompher de Weiss, dans un avenir peu éloigné.

(*) **Croix du Nord**, 30. 3. 14.

Récréations Mathématiques

CXII. — A propos d'un 7e centenaire.

En 1914, Pâques est tombé le 12 avril ; cela étant, on demande quel jour de la semaine eut lieu la Bataille de Bouvines, 27 juillet 1214 ?

Solution de la 111e Récréation

Nous avons vu précédemment (Croix du N., 2n. 4. 13) que, n désignant le nombre cherché, on a pour les sommes des n premiers termes, de leurs carrés et de leurs huitièmes puissances :

$$S_1 = \frac{n(n+1)}{2} = \frac{n^2+n}{2}$$

$$S_2 = \frac{2n^3+3n^2+n}{6}$$

$$S_3 = \frac{10n^4+45n^3+60n^2-42n^2+20n^2-3n}{90}$$

Si dans l'équation du problème

$$40\,S'_1 = \frac{15\,S_3}{S_2} = 80.199$$

on substitue les trois valeurs précédentes, il vi