Le XXe Congrès National du Parti Socialiste

Il s'ouvre aujourd'hui au Palais d'Été à Lille où il a été précédé hier par une réunion internationale et un meeting; un autre meeting a eu lieu à Roubaix

Le délégué allemand Hilferding a proclamé la nécessité des réparations par l'Allemagne et a protesté contre l'occupation de la Ruhr

Aujourd'hui samedi s'ouvre au Palais d'Été, à Lille, le Congrès National du Parti Socialiste (S.F.I.O.). Dans les circonstances actuelles, ces assises présentent un intérêt tout particulier et les différents partis socialistes d'Europe ont envoyé leurs représentants les plus qualifiés pour en suivre les débats.

Paul Faure, secrétaire général de la section française de l'Internationale ouvrière, a pensé avec raison qu'il convenait de profiter de cette occasion pour procéder à un échange de vues, sur la situation créée par l'occupation de la Ruhr, l'incapacité aussi pour la conférence de Lausanne de régler le difficile problème d'Orient.

Une réunion internationale

A deux heures de l'après-midi, se trouvaient donc réunis, dans le cabinet de Delory, maire de Lille :

Hilferding, de la Social-Démocratie allemande, l'un de ceux qui mènent là-bas le plus vigoureusement la lutte contre le capitalisme et l'impérialisme ; Dan, de Russie, l'une des plus belles intelligences du groupe Martov ; Vandervelde, Wauters De Brouckère, Van Roesbreck, du Parti ouvrier belge : Engberg, de la Social-Démocratie Suédoise ; Roberts et Walhead, du Labour Party d'Angleterre; Matteoti, du Parti Socialiste italien ; Blum, Vincent-Auriol, Renaudel, Bracke, et quelques autres délégués pour la France.

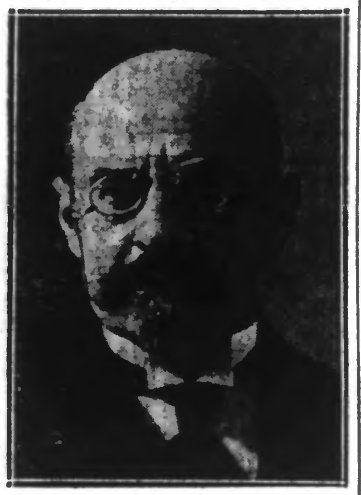

VANDERVELDE, DU P. O. BELGE

Paul Faure préside la réunion. Il donne lecture d'un télégramme de Fritz Adler et d'Otto-Bauer, qui, délégués par la Social-Démocratie Autrichienne et l'Union de Vienne, se sont trouvés dans l'impossibilité de se rendre à Lille.

Puis l'on procède à un échange de vues sur la situation politique et économique des différentes nations représentées.

Blum, Auriol, Renaudel, disent les efforts faits par le Parti socialiste français pour arracher le gouvernement français à l'influence néfaste de certains groupes financiers et industriels.

Vandervelde, Wauters, disent l'attitude que compte observer le parti ouvrier belge, attitude qu'a fixée un récent Conseil général du Parti.

Mais il conviendrait surtout d signaler l'intervention d'Hilferding. Au meeting auquel il doit prendre part, ainsi qu'au cours du Congrès, le délégué allemand aura sans doute l'occasion d'exprimer plus longuement sa pensée : volonté de réparation, mais aussi respect de l'autonomie allemande

Puis, c'est Walhead et Roberts qui viennent dire les conséquences d'une politique impérialiste.

Matteoti brosse un rapide tableau de l'Italie, sous la dictature de Mussolini et exprime le désir de la classe ouvrière de ce pays de contribuer à l'assainissement de la situation internationale.

Il est près de sept heures, lorsque ces divers exposés prennent fin On décide de tenir une nouvelle réunion pour l'examen de quelques propositions qui furent faites au cours de la discussion. Celle-ci se tiendra ce soir, à l'issue de la séance du Congrès.

LE MEETI G INTERNATIONAL

Plus de quinze cents travailleurs acclament les représentants de l'Internationale

Le soir eut lieu, Salle de Spectacles, place Sébastopol, à Lille, un important meeting auquel participèrent les différents leaders de l'Internationale.

Plus de quinze cents travailleurs ont répondu à l'appel de la Section Socialiste Lilloise.

Delory préside entouré des délégués de l'Internationale, ainsi que des représentants français.

On avait annoncé que cette manifestation serait marquée par des incidents. Il n'y en eut point. Tout au contraire, durant toute la soirée, le public manifesta sa plus chaude sympathie aux orateurs.

Paul Faure

Paul Faure, en un discours vibrant et qui soulève à maintes reprises des tonnerres d'applaudissements, dit toutes les espérances du prolétariat français.

Le Congrès de demain, dit-il, apportera la preuve de la vitalité toujours plus grande de la Section Socialiste de France.

On avait dit que jamais les peuples ne retrouveraient le chemin de l'Internationale et voici qu'aujourd'hui, d'un bout à l'autre du monde, passe l'appel du socialisme international, qui soulève les masses populaires.

En 1919, on a volé au Parti Socialiste la moitié de sa représentation parlementaire ; en 1924, quelque soit le mode de scrutin, il la doublera.

Alors la politique de ce pays se trouvera profondément modifiée.

A l'intérieur le Socialisme fera reculer l'opposition réactionnaire ; à l'extérieur, il préparera la paix dans le Droit et la Justice.

La manifestation de ce soir est pour nous la certitude de la victoire prochaine.

On nous avait défié d'oser réunir ici les représentants de l'Internationale. Ils sont là devant vous. On nous avait défié d'amener ici un délégué allemand et Hilferding est là au milieu de vous.

Une tempête d'applaudissements salue le représentant de la social-démocratie allemande

De même, dit Faure, que les délégués anglais ne représentent pas les capitalistes anglais qui veulent s'emparer des pétroles de Mossoul, de même Hilferding n'est pas ici le représentant des Stinnes et des Thyssen.

Les uns et les autres sont les envoyés du prolétariat et c'est pourquoi cet après-midi, au cours de la réunion internationale, une unité de pensée, une même volonté s'est manifestée.

Engberg

Le représentant de la Social-démocratie Suédoise espère en la prochaine unité du prolétariat. Elle seule sera assez forte pour assurer la libération du prolétariat.

Léon Blum

BLUM, secrétaire du groupe socialiste au Parlement, définit le chauvinisme, ce sentiment qui vous pousse à prétendre que notre pays ne peut avoir tort.

Prenez garde, dit l'orateur, car vous serez entraînés à admettre alors le chauvinisme qui fleurit dans les autres pays et, en ce cas, nous ne pouvons plus espérer régler les conflits que par la force.

Il oppose au chauvinisme l'internationalisme, cette tendance d'esprit de juger les actes au point de vue du droit, de la justice et des intérêts généraux de la Civilisation et de l'Humanité.

« Nous proclamons hautement la nécessité des réparations. Nous les réclamons non pas au nom du droit de l victoire ou de la guerre. Nous ne reconnaissons pas ce droit. Nous le réclamons au nom du Droit tout court, du Droit impérieux de la justice ».

Que signifie l'occupation de la Ruhr ? Est-elle conforme au Droit ? Nous répondons : « Non ! »

Et Blum expose toute l'impuissance des mesures envisagées ou déjà réalisées. Il cite l'opinion de M. de Lasteyrie, l'actuel ministre de M. Poincaré.

Et puis, qu'importe ! Même si la Ruhr devait nous rapporter des milliards, notre jugement ne se modifierait pas.

C'est une faute morale. Le monde nous soupçonne d'être entré dans la Ruhr avec l'espoir d'y demeurer, et cela c'est la violation du droit des peuples.

Prendre comme gage : des hommes, des populations qui pensent, qui vivent, et que l'on oblige à travailler sous la menace des baïonnettes étrangères, cela c'est une honte !

Cela nous reporte à l'époque romaine, où le créancier avait le droit de disposer de son débiteur.

Non, la France ne peut pas faire cela. Notre peuple veut la paix stable. Il en a assez d'entendre le bruit des bataillons en marche. Il ne veut plus entendre le pas des soldats, — quels qu'ils soient, — qu'ils portent la capote kaki, verte, bleue horizon ou « rouge ». Il veut résolument la paix et le Socialisme est la seule garantie certaine de paix.

Blum est longuement applaudi.

Walhead

WALHEAD, président de l'Indépendant Labour-Party d'Angleterre, lui succède. Il parle en anglais et c'est LONGUET qui apporte la traduction de son discours.

Walhead dénonce la politique d'impérialisme des gouvernants actuels. En France, dit-il, ils veulent s'emparer des pays Rhénans. En Angleterre, ils veulent s'emparer de la Mésopotamie et de l'Egypte.

Hilferding

Une longue ovation accueille HILFERDING.

Hilferding apporte à la France ouvrière le salut du socialisme allemand uni. Il se réjouit de cette unité féconde et il espère que cette situation nouvelle aura son influence hors d'Allemagne. Il espère en l'union des autres partis socialistes.

Puis, examinant la situation internationale créée par la guerre, Hilferding dit toute la tristesse qu'il a éprouvée en parcourant Lille, tout saignant encore de la guerre.

De sa chambre d'hôtel, il peut contempler ce spectacle de désolation. Il a vu tout ce qu'a pu la barbarie militaire. Il a l'angoisse de ce passé tout proche et il a la crainte de l'avenir prochain, car nous n'avons qu'une apparence de paix.

La guerre peut revenir et des destructions peuvent s'ajouter aux destructions atroces et odieuses.

L'Allemagne socialiste mène et continuera à mener une politique de paix dont la base sera les réparations.

« Oui, dit-il, nous aussi nous voulons les réparations, non pas seulement parce que contraints par le traité de Versailles, mais parce que c'est un devoir moral, un grand devoir socialiste.

Il ne faut qu'il reste un germe d'injustice ; il faut que la plaie se ferme. Il faut, affirme-t-il, la coopération pacifique des peuples et plus particulièrement celle des peuples de France et d'Allemagne ».

Le caractère de l'occupation de la Ruhr

L'occupation de la Ruhr n'est pas, pense Hilferding, une opération économique. C'est — pour lui — une opération politique à longue portée. Il s'agit d'une annexion déguisée.

Et si cela est vrai, l'avenir apparaît bien sombre.

Quels conseils donner aux travailleurs de la Ruhr ? La Social-Démocratie leur a dit : « de se mettre en garde contre les menées nationalistes et de s'opposer à la politique de force dont ils pourraient être victimes ».

Le prolétariat de la Ruhr, qui a le sentiment socialiste, sait qu'il doit se défendre contre toutes les oppressions, il pense qu'il faut chercher à tout prix les bases d'un accord économique.

« Nous voulons, dit Hilferding, jeter sur l'abîme tous les ponts et permettre à la bonne volonté de se manifester.

L'Europe ressemble à un magasin plein d'explosifs. Des politiciens s'y promènent avec des torches. Rendons-les impuissants, incapables d'accomplir leur crime.

Une force se lève, d'ailleurs, c'est l'Internationale, qui sera demain le genre humain et imposera la Paix ».

Hilferding est très applaudi.

Roberts

ROBERTS, député aux Communes, rappelle l'action du Labour Party.

Que les peuples s'unissent, dit-il, et le monde leur appartiendra. Il est également traduit par Longuet.

Matteoti

Le délégué italien cherche une définition du patriotisme. Il ne peut admettre que ce soit la liberté de faire les autres esclaves.

Dans une péroraison émouvante, il évoque le sacrifice des 12 millions d'hommes morts pour préparer la paix.

Dam

DAM, délégué russe, dit toute sa confiance dans l'esprit de solidarité internationale qui anime les peuples.

Vandervelde

L'éminent orateur belge clot la série des discours.

Nous sommes venus ici, dit-il, comme vers un lieu de pèlerinage.

Notre présence signifie que la classe ouvrière ne veut plus de guerre.

Seuls, les embusqués, les mercantis, les enrichis peuvent la vouloir encore.

Les sinistrés, les déportés, ceux qui pleurent un fils, un père, un époux, veulent la paix.

En une péroraison qui émeut jusqu'aux larmes, il évoque le souvenir de Jaurès, assassiné par la calomnie : de Vaillant, qui nous a légué la formule « Plutôt la grève générale de tous que la guerre : de Guesde, enfin, qui à son lit de mort, nous demandait de reconstituer l'Internationale.

Il appelle de tous ses vœux cette Internationale, qui sera plus jeune, plus forte, plus belle que jamais.

Ce discours est salué par des applaudissements enthousiastes et la séance est levée aux accents de l'« Internationale ».

Un Meeting à Roubaix

Sous les auspices de la Section Roubaisienne du Parti Socialiste, a eu lieu hier soir à l'occasion du Congrès de Lille, dans la Salle de la Coopérative « La Paix », un grand meeting au cours duquel ont pris la parole : Piérard, député de Mons, qui a traité du fascisme et de la réaction en Europe ; Marquet, de la Fédération de la Gironde, de la situation politique intérieure en France ; Grumbach, de la Fédération du Bas-Rhin, de la situation internationale ; Joseph Wauters, député belge, directeur du « Peuple » de Bruxelles et Pierre Renaudel, plus spécialement de la politique socialiste en matière de réparation et de l'occupation de la Ruhr.

Le Congrès

Le XXe Congrès de la section française de l'Internationale s'ouvrira ce matin, à dix heures, salle du Palais d'Été, rue Nationale.

La Chambre a ratifié la Convention franco-suisse

Pendant 30 ans, les habitants des zones franches toucheront une indemnité annuelle de 40 francs

La Chambre a continué hier la discussion relative à la convention conclue entre la France et la Suisse, pour la suppression des zones franches dans la Haute-Savoie et le pays de Gex (Ain).

Aux termes de cette convention, que la Chambre a ratifiée à la quasi-unanimité, les zones franches seront désormais placées à tous égards, et notamment au point de vue des impôts directs, sous le même régime que l'ensemble des territoires français.

Pendant trente ans, une annuité forfaitaire de 40 francs sera allouée à chaque habitant, en remboursement des droits de douanes acquittés sur les principales denrées de consommation.

Lille restera le siège du 1er Corps d'Armée

La repartition des divers contingents reste à fixer

(De notre Rédaction Parisienne)

Paris, 2. — Le choix de Lille comme siège du premier corps d'armée est définitif.

La question a été réglée lors du travail de répartition des corps placés le long des frontières. travail actuellement terminé Tous les généraux, commandant ces régions en ont été prévenus, il y a quelque temps déjà, par circulaire du Ministre de la Guerre.

En ce qui concerne la répartition des divers contingents constituant le 1er C. A., le Ministre, en dépit des démarches faites, n'a nullement l'intention de porter l'affaire devant la Commission de l'Armée de la Chambre. Sa décision sera tenue secrète (?) jusqu'au 1er avril, date à laquelle sera affectée la nouvelle répartition de l'armée.

A ce moment, on se trouvera devant le fait accompli et les réclamations, d'où qu'elles émanent ne pourront changer en rien les dispositions prises.

M. de Lasteyrie veut réaliser l'équilibre budgétaire

Il est naturellement favorable au relèvement de certains impôts

(De notre Rédaction Parisienne)

Paris, 2. — Dans son audition par la Commission des finances de la Chambre, M. de Lasteyrie a demandé très énergiquement que l'on revienne à la division en trois parties, ainsi que l'avait demandé M. Charles Dumont, du programme concernant l'équilibre budgétaire et a insisté pour que les suggestions de la Commission soient présentées dans leur ensemble pour en hâter la discussion.

Après le départ du Ministre, la Commission a adopté par 11 voix contre 5, comme moyen de contrôle de l'impôt sur le revenu, l'établissement d'un carnet de coupons pour les valeurs mobilières. Elle s'est également prononcée dans le sens de relèvement du taux des impôts directs et de l'enregistrement à l'exception de la taxe sur le chiffre d'affaires.

Le Ministre des Finances auquel nous avons annoncé la décision prise par la Commission après son départ, nous a déclaré qu'il était complètement opposé à l'établissement du carnet de coupons parce qu'il le jugeait pratiquement inapplicable ; par contre, il s'est montré favorable au relèvement des impôts cités plus haut.

D'autre part, M. de Lasteyrie nous a dit qu'il trouvait pour le moins exagéré les chiffres prononcés dans la soirée par le rapporteur général du budget et qui concernaient les recettes des nouvelles dispositions budgétaires.

Ajoutons que M. Bokanowsky indiquait que, pour la premire année, l'établissement du carnet des coupons produirait 200 millions, l'impôt sur le revenu 700 millions et l'impôt sur les successions 200 millions.

Du plein rendement des mesures préconisées, le rapporteur général estime que, dans l'avenir, il sera possible de diminuer le taux d'intérêt des bons de la Défense nationale, disposition précédemment suggérée par M. Loucheur.

Deux vanniers ont été blessés par une grenade

Clermont-Ferrand, 2. — En ramassant du bois mort dans un camp d'aviation d'Aulnat, deux vanniers ambulants, Horn François, 56 ans, et Mélar Balthazar, avaient emporté sans s'en apercevoir une grenade accrochée à des branchages.

Lorsqu'ils voulurent allumer du feu avec ce bois, une violente explosion se produisit.

Les vanniers ont été tous deux grièvement blessés et ont dû être transportés à l'Hôtel-Dieu.

Pourquoi le Conseil Municipal d'Ecaillon a été dissous

La dissolution du Conseil Municipal d'Ecaillon, que nous avons annoncée hier, a été prononcée à la suite de dissentiments persistants entre le Maire de cette commune et les conseillers municipaux.

Ces dissentiments empêchaient les affaires municipales de suivre leur cours et, notamment le budget de la commune d'être approuvé en séance du Conseil Municipal, les conseillers se refusant à siéger.

Cinq passagers d'une barque ont été noyés

Rabat, 2. — Une barque, montée par l'adjudant Bessingue Crip et six jeunes gens faisant une promenade sur le Bou-Regreg, a chaviré et a été entraînée par le courant de la marée descendante. Seul, l'adjudant a pu être sauvé.

La Journée Sportive

FOOTBALL-ASSOCIATION

La coupe de France

LES HUITIEMES DE FINALE

Demain, seize clubs, seize rescapés de la formidable compétition que constitue la Coupe de France, seront en présence, afin de désigner ceux qui prendront part, en mars prochain, aux quarts de finale. Nous avons déjà publié la liste des rencontres. Reproduisons-la aujourd'hui.

— Red Star contre U. S. Tourcoing, au Stade de Paris.

— Olympique contre Racing C. F. au Stade Bergeyre.

— R. C. Roubaix contre C. A. S. Généraux, à Roubaix.

— Olympique Lillois contre F. E. C. Levallois, à Abbeville.

— Havre A. C. contre Stade Rennais, au Havre.

F. C. Rouen contre C. A. Paris-Gallia, à Rouen.

S. C. Nîmes contre Olympique de Marseille, à Nîmes.

— A. S. Française contire F. C. Cette, à Lyon.

Soit sept clubs de la Ligue de Paris, trois de la Ligue du Nord, trois de la Ligue de Normandie, deux du Sud-Est, un du Centre.

Quels sont les clubs qui dimanche soir, resteront sur la brèche ? Malgré l'espoir qui anime les Tourquennois, nous croyons qu'ils devront s'incliner devant la formidable équipe du Red-Star, champion de France. On peut s'attendre à une excellente performance de nos régionaux, mais la valeur des Parisiens est indéniable.

L'Olympique de Paris se qualifiera.

Nous arrivons manifestement au match R. S. Roubaix-Généraux Parisiens.

Malgré leurs excellents éléments, les Généraux doivent être battus par le Racing. A Roubaix, on a bon espoir. L'équipe est animée de meilleurs sentiments, que nous souhaitons voir traduire en victoire.

L'Olympique Lillois, en déplacement à Abbeville, rencontrera Levallois. Les Olympiens, grands favoris, infligeront aux Parisiens, une nette défaite. Si ce fait se réalise, notre Ligue aura encore deux représentants. Ce ne seront pas les moindres.

Rouen jouera C. A. P. Gallia. Rouen devrait éliminer les capistes-coqs.

Nous ne savons rien de Nîmes qui rencontra Marseille.

L'A. S. Française recevra les Cettois connus plutôt sous le nom de Poulains de Bayrou. La victoire de Cette est généralement escomptée.

L'Olympique Lillois contre Levallois, à Abbeville

Parmi les 16 grands clubs qui restent en ligne dans la Coupe de France, se trouvent l'Olympique Lillois, champion du Nord et Levallois, qui occupe à l'heure actuelle la troisième place du classement dans la Coupe des Dix, derrière le Red Star et l'Olympique de Paris.

Pour juger de la valeur du Groupe des Dix, qu'il suffise de dire que sur 8 clubs, un seul est éliminé et qu'il en reste 7 en ligne à l'heure actuelle, dans la coupe.

La tâche de nos concitoyens sera donc extrêmement difficile à Abbeville et ils comptent que de nombreux Lillois les accompagneront.

L'équipe partira à 18 h. 10 samedi et ceux qui voudraient obtenir des billets à demi-tarif peuvent le demander à M. Camille Jouvenaux secrétaire général de l'Olympique Lillois, 102, rue Nationale, Lille.

Promotion Terrienne

Malgré la rencontre R. C. Roubaix-C. A. S. Généraux, la promotion fonctionnera demain. Pourtant, les règlements interdisent toute partie officielle dans un rayon de 50 kilomètres. Mais, la commission sait mieux que tout autre qu'un match de promotion n'attire qu'un public restreint qui ne peut causer préjudice à la grosse recette escomptée par les grands clubs.

Quelques rencontres importantes pour cercertains se dérouleront : nous verrons à Halluin, l'Olympique Sporting Club local recevoir le Sporting-Club Fivois. A l'aller, Fives l'emporta par 3 buts à 0. Ce fut la seule défaite enregistrée jusqu'ici par les Halluinois, qui se tiennent à deux points du leader. Halluin, sur son terrain, est un adversaire très dangereux. Il nous faut conclure : Fives l'emportera. Le score sera faible et la partie intéressante. Halluin fera l'impossible pour faire mentir notre pronostic.

A Roubaix, boulevard de Lyon, les deux vieux antagonistes roubaisiens, une fois de plus seront aux prises. Nous avons nommé : l'Union Sportive Roubaisienne et le Football-Club de Roubaix. Le match aller donna comme résultats : U. S. R. 1 ; F. C. R. 0. A notre avis, ce score sera confirmé demain.

A Marquette, le Footbal-Club aura la visite des éléments premiers de Ronchin, qui viennent de battre Armentières.

A l'aller, Marquette accusa 3 buts, Ronchin 1. Nous ne croyons pas voir les Ronchinois réditer leur récent exploit. Marquette est tout indiqué comme vainqueur.

A Armentières, la Jeunesse Athlétique sera en présence de la Turgotine de Roubaix. Rencontre bien équilibrée, dont Armentières devrait prendre difficilement le meilleur. Le résultat du match aller, joué à Roubaix, fut nul, chaque équipe ayant marqué un but. Souhaitons qu'Armentières, remis de son émotion (?) de dimanche dernier, confirme notre pronostic.

Les matches d'entrainement

Profitant du repos accordé, une fois de plus (on ne pourra pas écrire que la saison a été chargée), le Stade Roubaisien, que sa place de second, dans le Championnat du Nord, a mis en relief, rencontrera à Dieppe, le Football-Club de Dieppe et l'Amiens Athlétic-Club recevra le Club Français.

Olympique Lillois

Equipe 1 A et Football Etoile-Club de Levallois 1 A, à 14 heures, à Abbeville.

Equipe 2 et Sporting-Club Fivois 2, à 10 h., à Fives, terrain Virnot.

Equipe 3 et Jeunesse Athlétique Armentiéroise 2, à 10 heures, à Lambersart, avenue de l'Hippodrome

Equipe 4 : Repos.

Equipe 5 et Racing-Club Antonien 2, à 8 h. 30, à Lambersart, au Canon-d'Or.

Equipe 6 et O. L. 7, à 8 h. 30, à Lambersart, avenue de l'Hippodrome.

Equipe 8 et Association Sportive de Chéreng 2, à 10 h., à Lambersart, au Canon d'Or.

Equipe Juniors (mixte) et La Turgotine (Juniors), à 10 h., à Roubaix, au Sartel.

Equipe Juniors (mixte) et Union Sportive Delebart-Mallet (Juniors), à 8 h. 30, à Lambersart, au Canon d'Or.

Equipe Minimes : Repos.

Vétérans et Racing-Club Lillois 1, à 10 h., à Lambersart, au Canon d'Or.

Sporting-Club Fivois

Equipe 1 contre O. S. C. H., Halluin, à 14 h. 15. Les membres désirant accompagner l'équipe sont priés de se trouver à la gare de Lille, à 11 heures.

Equipe 2 contre Olympique Lillois 2, à Fives, à 10 heures.

Equipe 3 contre Iris-Club Loossois 2, au Tir à Locques, à 10 heures.

Equipe 4 contre A. S. Lilloise 2, à Ronchin, à 10 heures, Vestiaire. Estaminet de la Perche, rue du Faubourg de Douai, près du Terminus, car E.

Equipe 5 contre Avenir Lommois 3, à Lomme à 10 h., terrain Calvaire de Lomme, car A terminus, siège Café des Sports, 71 bis, avenue de Dunkerque.

Equipe 6 contre A. S. H. 4, au Tir à Locques, à 8 h. 30.

Equipe 7 contre Foyer Lillois 3, à Fives, à 8 h. 30.

Equipe Juniors contre S. C. Tourquennois à Fives, à 15 heures.

Equipe Cigale contre U. S. Ronchin-Thumesnil, à Fives, à 8 h. 30.

Racing-Club Lillois

Le Racing-Club Lillois rencontrera en match amical l'Olympique Lillois (Vétérans) sur le terrain du « Canon d'Or », à Lambersart. Coup d'envoi à 10 heures. Rendez-vous à 8 heures, au siège du Racing-Club Lillois

Etoile Club Lillois

Etoile Club 1, repos.

Etoile Club 2 contre A. S. P. T. T. 1, à 15 h., Esplanade de la Citadelle. Rendez-vous au siège, à 14 heures.

Etoile Club 3 contre C. S. Hallennes 2, à 13 h. 15, Esplanade. Rendez-vous au siège, à 12 h. 15 très précises.

Football-Club de Marquette

Equipe 1 et U. S. R. T. 1, à 14 h. 15, à Marquette. Rendez-vous au vestiaire à 13 h. 30.

Equipe 3 et A. S. P. T. T. 2, à 10 h., à Marquette.

Equipe 4 et J. A. A. 4, à 10 h., à Armentières.

Tous les joueurs non convoqués pour ces trois matches feront entraînement à 8 h. 30 contre les vétérans.

Football-Club « La Gauloise » d'Hem

Equipe 1 contre équipe 2 du Stade Roubaisien, à 10 heures, terrain du Pont-Rouge. Rendez-vous à 9 heures, chez Descamps, au Colisée.

Equipe 2 contre équipe 2 de l'A. S. P. T. T., à 10 heures, porte de Valenciennes, à Lille. Rendez-vous à 8 h., chez Vercruysse, à Saint-Pierre.

Equipe juniors contre équipe juniors de l'A. C. des Arts, à 9 h. 30, terrains municipaux. Rendez-vous à 8 h. 30, chez Verbrugge, à l'Union.

Club Sportif d'Hallennes

Le Club Sportif Hallennois 1 se rendra à Seclin pour y rencontrer la Seclinoise 1.

Football-Club de Fresnes

Championnat série B. — La 1re équipe du Football-Club Fresnois se déplacera à Condé pour matcher la 1re équipe de ce Club.

Nous comptons sur nos supporters habituels pour venir encourager nos vaillants joueurs.

Demandes de matches

ASSOCIATION SPORTIVE LILLOISE

L'A. S. L. demande matches pour les dates suivantes :

2e équipe : 11 février, 18 mars, 8 avril (le matin de préférence).

3e équipe : 4, 11 et 18 mars, 8 avril.

Correspondant : M. Vyt, 42, rue Nationale, Lille.

RACING-CLUB LILLOIS

Le Racing Club Lillois 1 et 2 demandent matches pour le 11 février avec bonne équipe sur terrain adverse ou sur son terrain. Ecrire : M. Mennau Marcel, 27, boulevard d'Alsace, Lille.

Avis à nos Correspondants et Secrétaires de Clubs

Nous prions instamment nos correspondants et les secrétaires de clubs, de nous faire parvenir, dans la soirée du dimanche, en nos bureaux, 186 bis, rue de Paris, téléphone 238, Lille, les résultats des diverses manifestations qui se seront déroulées dans leurs villes respectives. Trop souvent, des résultats nous sont adressés, le mardi ou le mercredi. Nous comptons sur le concours de tous pour obtenir dès les rencontres terminées, les résulats, afin de pouvoir en garantir l'insertion.

Cynophilie

4me Exposition internationale de la Société Canine Lilloise

La Société Canine Lilloise est particulièrement heureuse d'annoncer qu'une médaille d'argent, accordée par M. le Ministre de l'Agriculture au nom du Gouvernement de la République, sera mise en compétition lors de la 4e Exposition internationale de Chiens de berger, de bouvier et de dobermanns qu'elle donnera à Lille, le 1er avril prochain (dimanche de Pâques).

Le programme de l'exposition paraîtra incessamment, il sera envoyé à toute personne qui en fera la demande au Secrétariat, 17, boulevard Montebello, à Lille.

COURSES DE CHIENS DE BERGER ET DE LEVRIERS

Le Comité du Club du Chien de Berger de Défense de Lille rappelle aux nombreux possesseurs de chiens de berger, ainsi qu'aux propriétaires de lévriers, que les engagements pour les courses du dimanche 11 février, seront reçus jusqu'au mardi 6 février, au Secrétariat, 21, rue de Turenne, à Lille.

Le départ de la première course sera donné à 2 h. 30 très précises, dans une des allées de l'Esplanade, près du kiosque à musique.

Un jugement intéressant sur les retraites des mineurs

En 1919, se référant à une circulaire du Conseil d'administration de la Caisse autonome des retraites qui faisait connaître que les vieux mineurs ayant 55 ans d'âge, mais n'ayant pas atteint 30 années de services dans les mines, pouvaient continuer leurs versements au fonds d'assurance, l'ouvrier mineur Tesseyre voulut bénéficier de cette disposition. Ayant insisté auprès de la Compagnie pour obtenir satisfaction, celle-ci le congédia sans motif, pour faire un exemple, trente-six jours avant qu'il ait terminé ses trente années de service dans les mines.

Avec l'appui du Syndicat d'Albi-Cognac, Teysseré assigna la Compagnie devant le Conseil de Prud'hommes. Après dix-sept mois de procédure, la Compagnie vient, enfin, de se voir condamner.

Les maires du canton de Seclin sont enchantés de l'occupation de la Ruhr

Les Maires du canton de Seclin réunis à l'occasion du Conseil de révision ont envoyé à M. Poincaré, Président du Conseil et au Gouvernement leurs plus vives félicitations et l'encouragement à persévérer dans son action énergique pour obliger l'Allemagne à réparer les dommages qu'elle a causés.

Etaient présents les Maires des communes de : Allennes-les-Marais, Camphin-en-Carembault, Carnin, Chemy, Gondecourt, Herrin, Houplin, Noyelles-lez-Seclin, Provin, Seclin, Templemars, Wattignies.

Une affaire de mœurs à Roubaix

L'INCULPÉ A ÉTÉ REMIS EN LIBERTÉ

M. Marmet, l'industriel roubaisien inculpé dans une affaire de mœurs, a été mis hier en liberté provisoire, sur décision de M. Blanchard, juge d'instruction.

Une cavalière s'est tuée

Pau, 2. — Mlle Chamberlent, 22 ans, dont la famille est venue hiverner à Pau, faisait ce matin une promenade à cheval, quand aux allées Morlaas, le cheval effrayé, a fait un écart.

La jeune fille, violemment projetée à terre a été immédiatement relevée sans connaissance.

Un docteur qui passait, a ordonné le transport de la blessée dans une clinique voisine, mais la jeune fille a expiré pendant son transport.

Un Chinois a été condamné à mort

Chalon-sur-Saône, — La Cour d'assises de Saône-et-Loire a condamné à mort, par contumace, le travailleur chinois Miao Yu Kiang, 29 ans, manœuvre, accusé d'avoir assassiné, en 1920, Mlle Annette Bonnard, habitant au Creusot.

Le Canal d'Aire à La Bassée en plein travail

Ce que dit l'Administration

Nous avons signalé ces jours derniers la situation du canal d'Aire à La Bassée et nous nous sommes fait l'écho d'un certain nombre de doléances.

Il faut faire connaître le point de vue exact de l'Administration. Il indique que le canal d'Aire à La Bassée, pour lequel des travaux importants ont déjà été effectués, est maintenant dans la voie d'achèvement au point de vue remise en état.

Voici ce qu'on nous a dit au service compétent :

« La circulation est normale sur ce canal et même active. Certes, des travaux sont encore nécessaires. On en poursuit la réalisation.

« En particulier, pour l'écluse de Lunchy : un des sas est en parfait état, l'autre est en cours de réparation. Les deux bajoyers de ce dernier sont à reconstruire presque complètement, le radier est fissuré dans son milieu et laisse passer une source abondante qui devra être étanchée.

« On procède en ce moment au battage des palplanches métalliques destinées à constituer les batardeaux définitifs, pour permettre l'enlèvement des batardeaux provisoires établis à la tête amont et à la tête aval, et la réfection des maçonneries de ces deux têtes.

« Le projet des ouvrages métalliques vient d'être approuvé et va être mis incessamment en adjudication.

« En ce qui concerne l'amarrage des bateaux, il est exact que ceux-ci s'amarrent sur les voies des tracteurs électriques. Mais cet amarrage est actuellement réalisé à l'aide d'un morceau de bois que l'on place sur deux traverses jointives, et sur lequel est fixée l'amarre qui passe sous le rail du côté de l'eau. De cette manière, l'amarrage est assuré sans gêner aucunement la circulation des tracteurs, et le service de la navigation est tout à fait tolérant à cet égard

« Ajoutons qu'en raison du mode de traction employé sur le canal d'Aire à La Bassée, l'emploi des pieux d'amarrage est pratiquement impossible.

« En ce qui concerne l'état des digues, il est exact qu'en certains points les talus sont corrodés, mais des perrés de pied sont en construction en divers points, et un projet général de défense de rives, avec mise du canal à trois voies, est actuellement en préparation.

« On étudie de même l'enlèvement des passages à une voie correspondant aux sept siphons les plus gênants du canal d'Aire à La Bassée. »

Les indications qui nous ont été fournies nous permettent de rassurer le public des mariniers et des riverains. Nous savons du reste que le Ministère des Travaux Publics attache le plus grand prix à un achèvement rapide des travaux engagés et bientôt le canal d'Aire à La Bassée sera une de nos meilleures voies navigables.

Anzin cité à l'ordre de l'armée

Le Ministre de la Guerre a cité à l'ordre de l'armée la ville d'Anzin.

Verrons-nous le retour des Congrégations ?

Paris, 2. — On a distribué à la Chambre, des projets de loi [illegible] autoriser les Congrégations des franciscains français pour les missions à l'étranger, des Pères blancs « d'Afrique », des [illegible] res du Levant, etc.

La Banque de France laissé voler de 60.000

Paris, 2 — La première chambre a condamné la Banque de France à 60.000 francs à MM. Ballan land, négociants, montant d'un faux c[illegible] touché frauduleusement en Bours[illegible] un de leurs anciens employés à la [illegible] que.

Les négociants reprochaient à la [illegible] d'avoir payé sans contrôle et sans v[illegible] signature du chèque ; c'est ainsi qu'ils obtinrent gain de cause.

Un enfant de deux ans tomba du train en marche

IL EST SAIN ET SAUF

Avignon, 2. — Un enfant de deux ans, Maurice Uboin, est tombé d'un train en marche sur la ligne de Cavaillon à Carpentras.

A la stupéfaction des nombreux voyageurs, il a été relevé sain et sauf.

Le gazomètre de Springfield a fait explosion

TOUTE LA VILLE A ETE EBRANLEE ET IL Y A DE NOMBREUX BLESSES

Springfield (Massachussetts), 2. — Une explosion s'est produite au gazomètre ; toute la ville en a été ébranlée. Les rues sont couvertes de débris.

Il y a eu trois tués et de nombreux blessés. Quatre compagnie de la milice prêtent main-forte à la police pour maintenir l'ordre.

Un train a réduit en miettes un camion automobile

LES QUATRE OCCUPANTS ONT ÉTE TUES

Bruxelles, 2. — (De notre corr. part.) — Cet après-midi, à Orbange, près de Saint-Trond (Belgique), un camion-automobile, appartenant à une firme de Saint-Trond, franchissait un passage à niveau non gardé lorsqu'un train de voyageurs, arrivant à toute vitesse, vint tamponner le véhicule qui fut réduit en miettes.

Les deux conducteurs et deux colporteuses qui occupaient la voiture furent précipités sur la voie. Tous quatre furent tués sur le coup et leurs corps étaient couverts d'horribles blessures.

Le train n'a subi aucun dégat, mais les voyageurs ont été secoués assez fortement.

Une enquête est ouverte.

EN DEUX LIGNES

Mende. — Un vieillard, Pic Claude, a été trouvé mort dans la neige.

Bourg-en-Bresse. — Mme Joubert, cultiv., se réveillant, trouva son bébé étouffé à côté d'elle.

Hull. — Un dragueur a coulé un dock flottant. Six noyés.

Menton. — On a volé 40.000 fr. de bijoux à Mlle Bolton. Un aventurier italien a été arrêté.

Rome. Le gouvernement a conclu un accord avec la Pologne sur la question des pétroles.

Paris. — M. Eugène Letellier, fondateur du « Journal », est décédé.

LÉGION D'HONNEUR

Ont été promus au grade de Chevalier : M. Lacroze, ingénieur de la Compagnie des Mines de Ferfay-Cauchy ; M. Maymel, directeur général des Mines de Dourges.

Pour toute décoration, ordonnance et joaillerie, s'adresser aux Grands Magasins du LINGOT D'OR, 46-48-50, Grande Place, Lille.