La Journée Sportive

Le Grand Concours Colombophile de Libourne

Le premier prix pour l'arrondissement de Lille a été gagné par un Roubaisien

Le concours de pigeons organisé sur Libourne par la Société colombophile « La Concorde » s'est déroulé dans d'excellentes conditions.

Le lâcher a eu lieu le 28 juin, à 5 h. 40, par un temps beau et un vent Nord.

Le premier pigeon été « constaté » à 16 h. 22 et a ainsi volé à une vitesse de 908 m. 75 à la minute. Il a effectué le parcours, soit 692 k.697 en 11 h. 18.

Voici la première centaine des lauréats :

1er Vanborde Edouard, de Roubaix ; 2e Vanoutryve Félix, de Roubaix ; 3e Boudailler fils, de Marcq ; 4e Wauquiez René, d'Ennevelin ; 5e Desruelles Paul, d'Annappes ; 6e Gabet Charles, de Lille ; 7e Debaisieux Alphonse, de Baisieux ; 8e Bigotte Emile, de Wattignies ; 9e Dewailly Louis, de Wattignies ; 10e Butrulle Jules, de Tourmignies ; 11e Delarra Edmond, de Roubaix; 12e Sion Paul de Tourcoing ; 13e Santorius Adolphe, de Roubaix ; 14e Bacquart Henri, de Croix ; 15e Ponchaut Joseph, de Sequedin ; 16e Loisne, de Saint-Maurice ; 17e Vandewynckèle, de Lille ; 18e Lefebvre Henri, d'Hellemmes ; 19e Doumaint Auguste, de Lille ; 20e Leclercq G., de Tourcoing ; 21e Dennez, de Pont-à-Marcq; 22e Saint-Jean, de Petit Ronchin ; 23e Vanoutryve, de Roubaix; 24e Sion Paul, de Tourcoing; 25e Debaisieux, de Baisieux ; 26e Chauffart Jean de Fretin ; 27e Toilliez Ch., de Lesquin ; 28e, Doutreligne frères, de Croix ; 29e Mathon L., d'Ennevelin ; 31e Carbon frères, de Bersée ; 32e Vandevinckèle, de Lille ; 33e Calis Ch., de Loos ; 34e Guedin H., de Hem ; 35e Mersseman, de Loos ; 36e Dewailly, de Wattigny ; 37e Maessens G., de Mons-en-Barœul ; 38e. Logié D., de Tourcoing ; 39e Craynest, de Comines ; 40e Vanderguste L., d'Haubourdin ; 41e Leroy Béague, de Lambersart ; 42e Sœuws, d'Hellemmes ; 43e Vanherde M., d'Hellemmes ; 44e Sauvage J., de Marcq ; 45e Spiette Léon, d'Halluin; 46e Demester René, de Lille ; 47e Pailliez Louis, de Lille ; 48e Desruelles Paul, d'Annappes ; 49e Fremaux, de Ronchin ; 50e Verfaillie Désiré de Lille ; 51e Meersseman, de Loos ; 52e Sion Paul, de Tourcoing ; 53e Vandenabelle P., d'Armentières ; 54e Darche, de Lille ; 55e Scenevs de Croix ; 56e Courouble, de Roubaix ; 57e Jouglez M., de Tourcoing ; 58e Dupont V., de Petit Ronchin ; 59e Sion Paul, de Tourcoing ; 60e Hennion Ernest, de Tourcoing ; 60e bis Masse, Annappes ; 61e Jules Dupont, Lille ; 62e Zutterman, Loos ; 63e Dhondt frères, Roubaix ; 64e Albert Dhaze, Tourcoing ; 65e Vandenhende, Marcq ; 66e Théo Botterman, Roncq ; 67e Jean Chuffart, Fretin ; 68e Mathon, Ennevelin ; 69e Bouton, Wattignies ; 70e Aug. Dornaint, Lille ; 71e Jules Six, Marcq ; 72e Jules Dupont, Lille ; 73e et 74e Dewailly, Wattignies ; 75e Daeden, Marquette ; 76e Félix Vanoutryve, Roubaix ; 78e Paul Sion, Tourcoing ; 79e Emile Merlevède, Lille ; 80e Rogeau, Armentières ; 82e Alphonse Delrue, Anstain ; 83e Jules Thibaut, Capelle ; 84e Vandervynckeele, Lille ; 85e Léon Vandamme, Lambersart ; 86e Louis Delcroix, Wattrelos ; 87e Maurice Lefèvre, Wasquehal ; 88e Leroy Béague, Canteleu ; 89e Henri Varet, Marquillies ; 90e Paul Sion, Tourcoing ; Paul Pérus, Lesquin ; 92e Jean Duvinage, Genech ; 93e Joly frères, Hem ; 94e Henri Mallet, Seclin ; 95e Jules Leclercq, Sainghin ; 96e Canesson, Fives ; 97e Lesaffre, Comines ; 98e Paul Desruelles, Annappes ; 99e Louis Palliez, Lille ; 100e Henri Billaux, Sainghin.

CYCLISME

Le Tour de France cycliste

(SUITE DE LA PREMIERE PAGE)

A l'assaut des Pyrénées

Bayonne, 1er juillet. — Une fois de plus, les routiers du *grand Tour, ont repris* ce matin le collier, pour la plus formidable épreuve de la randonnée, pour l'étape Bayonne-Luchon.

La journée réserve d'énormes difficultés. Malgré tout, sur les 80 coureurs qui restent qualifiés, 79 répondent à l'appel au contrôle de départ. Seul le touriste-routier Mourgniat abandonne.

La journée de repos a remis complètement les lutteurs de leurs fatigues.

C'est frais et dispos, admirablement préparés pour la lutte, que tous s'alignent sur la ligne du départ.

Les leaders Bottecchia, Verdyck, Pencit, Beeckman, Frantz, s'observent. De toute évidence, la lutte sera chaude et ne manquera pas d'apporter de curieuses et sensationnelles modifications dans le classement général, que sera la journée ? On le saura bientôt !

71 coureurs ensemble à Saint-Jean-Pied-de-Port

Au début, comme prévu, les routiers roulent doucement, le long de la « Brive ». Aucune velléité de fuite ! Le parcours a été minutieusement étudié, on sait que les grands obstacles ne se dressent que plus tard.

A **Saint-Jean-Pied-de-Port**, à 51 kilomètres du départ, 71 coureurs passent ensemble à 4 h. 50, avec 5 minutes de retard seulement sur l'horaire On compte quelques retardataires, mais ceux-ci n'ont été distancés que par suite de crevaisons. Tous les « as » sont là...

Lœw arrive à 4 h. 55, Rubert à 4 h. 56, Lafosse à 5 h. 04'. Clausse à 5 h. 15'.

Un premier "juge" sévère

Peu après **Saint-Jean-Pied-de-Port**, un premier « juge » le plus clément, se dresse. C'est le col d'Ochquiss, qui mène les coureurs à 582 mètres d'altitude. Les hommes sont frais Une première bataille a s'engager. Les démarrages commencent . Que sera-ce plus tard, tout à l'heure, avant les grands géants pyrénéens. Cette première escarmouche a déjà pour effet, d'essaimer le peloton. A **Moleon** *en effet*, les coureurs arrivent à 6 h. 20, avec 35 minutes de retard sur l'horaire.

Quatre hommes, Masson, Frantz, Pélissier et Beeckman, ont réussi a se détacher de la meute.

Ils sont suivis à 2 minutes, par deux vétérans du Tour, Christophe et Alavoine. Viennent ensuite à 6 h. 24, Englebert, à 6 h. 25, Sellier et Thys ; à 6 h. 26, Verdyck et Bottechia. Ce dernier dans la descente, alors qu'il luttait avec chances de succès, pour regagner le terrain perdu, a eu deux crevaisons.

Avec un courage indomptable, il poursuit la chasse, s'efforçant de rejoindre les leaders.

Le peloton se reforme

A **Oloron**, à 135 kilomètres du départ, le peloton est reformé. Il comprend une trentaine de coureurs qui passent ensemble à 7 h. 50. Menés par le touriste-routier Gorbitini qui signe le premier. Dans le groupe Alavoine, Huysse, Heusghem, Frantz, Masson Canova, Dhers, Gavini, Arnoult et Francis Pélissier. Alavoine qui avait crevé dans la descente d'Ochquiss, a magnifiquement lutté et est parvenu à rejoindre malgré la forte avance prise par les leaders.

A son passage au contrôle, il est l'objet d'une formidable ovation. Les populations méridionales savent témoigner leur sympathies à leurs favoris.

A 8 h. 14, tout le monde est passé.

Pas de changement à Eaux-Bonnes

La route descend maintenant sans obstacles vers Eaux-Bonnes. La course n'apporte donc aucune modification sérieuse au classement. A **Eaux-Bonnes**, 177 kilomètres, ils sont encore 25 qui passent à 9 h. 45, emmenés par Pélissier, Jacquinot, Bottechia, Benoit et Alavoine. On ne signale aucun incident notable.

L'Aubisque a parlé

Voici maintenant venir l'Aubisque, le terrible Aubisque, à juste titre considéré comme l'obstacle le plus féroce de l'étape. Une bataille formidable va s'engager. Les hommes s'arcboutent sur leur machine, se dressent sur leurs pédales, baissent la tête, s'accrochent à la montagne qu'ils veulent vaincre, subjuguer.

L'effort n'est pas vain. Bientôt trois hommes, Bottechia, Benoit et Huysse se détachent et prennent une avance sérieuse sur leurs suivants. Derrière le peloton s'essaime. On ne voit plus le long de la terrible côte que des petits groupes, suant et peinant, des coureurs isolés, luttant seuls dans le sillage des « remorqueurs ».

L'Aubisque, juge. Il va parler. A **Argelès-Gazost**, à 217 kilomètres, les trois fuyards, Benoit Huysse et Bottecchia, qui ont conservé leur avance, arrivent ensemble à 11 h.34 à 11 h. 38 suit Francis Pélissier, à 11 h. 39 Frantz, à 11 h. 40, Buysse et Verdyck, à 11 h. 41 Dejonghe et Bellenger, à 11 h. 45 Beeckman et Aymo, à 11 h. 45 Jules Buysse, à 11 h. 46, Despontin, à 11 h .49 Masson et Sellier.

110 kilomètres de lutte épique

110 kilomètres séparent Argelès du but. Sur cette distance qui comporte encore trois terribles juges, le Tourmalet qui attire les routiers à 2122 mètres d'altitude, le col d'Aspin 1427 mètres et le col de Peyressonde 1545, une lutte épique émouvante, sensationnelle, va se dérouler.

Les trois leaders mènent un moment la bataille de front, puis successivement crèvent, Bottecchia et Omer Huysse. Aujourd'hui la chance sourit à Benoit qui magnifiquement mène sa course, s'affirmant champion de toute première classe — soulevant l'admiration de tous ses suiveurs — comme Bottecchia dans l'étape Bordeaux-Bayonne ; Benoit conserve son avance et l'augmente encore à chaque coup de pédale. La victoire est maintenant à lui, définitivement. Il aura sa revanche, une revanche pleine et entière.

Il reconquerra, brillamment, sans contestation possible le fameux maillot jaune, gagnant à l'arrivée 11 minutes 15 secondes, sur Bottecchia.

Le classement à l'arrivée

Voici en effet l'ordre des arrivées :

1er Benoit en 15 h. 18' 56" ; 2e Omer Huysse en 15 h. 29' 30" ; 3e Bottecchia en 15 h. 30' 30" ; 4e Frantz en 15 h. 40' 15" ; 5e Dejonghe en 15 h. 41' ; 6e Bellenger en 15 h. 54' 46" ; 7e Beeckman en 15 h. 56' 08" ; 8e Aymot en 15 h. 58' 42" ; 9e Sellier en 16 h. 01' 38" ; 10e Lucien Buysse en 16 h. 02' 37" ; 11e Jules Buysse en 16 h. 08' ; 12e Rossignol en 16 h. 09' 41" ; 13e Gay en 16 h. 12' 06" ;

Grande Course Cycliste à Auby

Grande course cycliste le dimanche 5 juillet, réservée à la 4e catégorie, débutants et aspirants. 1er prix 100 fr.; 2e 80 fr.; 3e 60 fr.; 4e 40 fr.; 5e 1 boyau renforcé; 6e 30 fr.; 7e 20 fr.; 8e 10 fr., 9e et 10e 5 fr. et primes supplémentaires.

Les organisateurs déclinent toutes responsabilités pour les accidents.

Inscriptions chez M. Louis GOUBET, cafetier, rue Léon-Gambetta, à Auby.

LE GRAND PRIX CYCLISTE DE LA VILLE DE MALO-LES-BAINS ET LE CHALLENGE DU « RÉVEIL DU NORD » — 19 JUILLET.

Une grande quantité de cyclistes se préparent à disputer cette épreuve rendue extrêmement intéressante, non seulement par l'importance des prix qui doivent récompenser les lauréats mais encore par la magnifique Coupe du « Réveil du Nord », qui se trouve à nouveau remise en compétition.

Le parcours bien compris et savamment étudié, place le concurrent sur une véritable piste et rend par cela même l'itinéraire assez facile. C'est pourquoi nombre de concurrents se sont déjà inscrits au local de « La Courageuse » et se promettent le 19 juillet prochain d'en mettre un... coup afin d'enlever le glorieux trophée.

Voici le règlement du Challenge du « Réveil du Nord » qui se dispute pour la seconde fois à Malo-les-Bains.

Challenge du « Réveil du Nord »

DEUXIEME ANNEE

Le 19 Juillet et sur le parcours du Grand Prix Cycliste de la Ville de Malo-les-Bains, sera disputé le Challenge du « Réveil du Nord ».

Cette épreuve est ouverte aux clubs affiliés à l'U.V.F.

Lesé quipes devront être composées de cinq coureurs, un sixième pourra être désigné comme remplaçant.

Le classement sera effectué comme à l'ordinaire, au premier de l'épreuve, 1 point ; au 2e 2 points ; au 3e 3 points, etc..., mais sans fusion entre les différentes équipes d'un même club.

Le Challenge sera attribué définitivement à la Société ayant gagné deux fois consécutives ou non.

La Société ayant gagné l'objet d'art en aura la *garde pendant un an et devra en faire la remise* à l'U.V. « La Courageuse » dès l'annonce de la *course suivante.*

Les engagements pour le Challenge devront être accompagnés d'une somme de cinq francs par équipe et seront reçus au siège de la Société, 99, rue de l'Hôtel de Ville pour le vendredi 17 juillet, à 24 heures.

Ils sont distincts des engagements du Grand Prix Cycliste.

Les Prix

Les Prix au Classement général: — 1er prix 500 fr. ; 2e 250 ; 3e 150 ; 4e 100 ; 5e 75 ; 6e 50 ; 7e 40 ; 8e 35 ; 9e 25 ; 10e 25 .

Les prix spéciaux. — Les prix spéciaux suivants seront offerts aux débutants, aspirants et 4e, indépendants régionaux, avec cumul au classement général : 1er prix, 100 fr. offert par le Casino ; 2e 75 fr. offert par le Casino ; 3e 50 ; 4e 40 ; 5e 25 offert par le Casino ; 6e 20 ; 7e 15 ; 8e 15 ; 9e 10.

De nombreuses primes enfin viendront s'associer à ces prix. La liste en sera incessamment donnée.

AU VÉLODROME DE LILLERS

Une nouvelle victoire des cycles Peugeot, avec Parmentier qui enlève brillamment la première place.

La réunion organisée dimanche au Vélodrome de Lillers, a remporté un gros succès. Un public nombreux assista à cette réunion et encouragea de ses applaudissements les concurrents.

Voici les résultats :

Prix de l'U.S.L. : 1er G. Boucher ; 2e Dissaux ; e3 Leblanc ; 4e Hénin.

Challenge Delomel (1 tour de piste) : 1er Vervaecke, sur **Cycle PEUGEOT** ; 2e Marcel Alexandre.

Grand Prix de la Caisse des Ecoles (100 klm.). Grâce à sa bicyclette impeccable, signée naturellement **PEUGEOT**, Parmentier se classe 1er en 2 h. 51 minutes (36 points) ; 2e Vervaecke (28 points) ; 3e Vanhoorelbecke (5 points) à un tour ; 4e Julien Alexandre, etc...

Consolation: 1er Costenoble ; 2e Hénin ; 3e Fachaux.

Le VIIe Grand Prix Champion

Comme tout le fait prévoir, cette épreuve remportera dimanche prochain, un succès digne de ses précédentes.

Plus de 25 prix seront attribués aux valeureux concurrents. Les 2e catégories n'ont pas été oubliées, ils auront de plus l'avantage de cumuler au classement général.

Les organisateurs préviennent les concurrents, que la remise des dossards se fera de midi à 13 h., à seul fin de pouvoir donner le signal du départ à 13 heures précises. Que les concurrents en prennent bonne note.

Les inscriptions sont reçues jusqu'au départ, chez **Maurice CHAMPION, 8, rue des Sarrazins, LILLE.**

Victoire des cycles Waltor, avec André Dangremont dans le circuit de Lompret.

Dimanche dernier, M. Debert, le cafetier sportif de Lompret, fit disputer sa course annuelle sur un circuit de 25 klm. à couvrir 2 fois.

Cette épreuve obtenant un réel succès et réunit au départ 52 coureurs.

Belle organisation grâce au zèle de MM. Debert, de Lompret et Perrain, de Pérenchies.

Voici l'ordre des arrivées :

1er Dangremont André, du Vélo Sport des Bois Blancs, sur **Cycle WALTOR**, accomplissant le parcours en 1 h. 40, qui s'assura l'avantage au sprint après avoir mene toute la course.

2e Deracbe d'Armentières ; 3e Moreau François; 4e Bellort Louis ; 5e Gérard Madelin ; 6e Houdart Joseph ; 7e Castelain Charles ; 8e Verner Emile ; 9e Denoit Raymond, du VSBB ; 10e Lobeau Robert, du VSBB ; 11e Thimothé Marcel, du VSBB.

UNE BELLE ÉPREUVE ORGANISÉE PAR LES COMMERÇANTS D'HERSIN-COUPIGNY ET LE CLUB VÉLOCIPÉDIQUE.

C'es tle Dimanche 26 Juillet que les commerçants sportifs d'Hersin-Coupigny et le Club Vélocipédique organisent une grande épreuve ouvert eaux amateurs ,débutants, aspirants, 4e catégorie qui habitent le Pas-de-Calais, le Nord ou la Somme.

Les coureurs de nationalité étrangère pourront être autorisés à prendre part au circuit à condition qu'ils soient munis d'une licence française ou étrangère mais visée par l'U.V.F. La distance à courir est d'environ 90 kilomètres et l'itinéraire le suivant : Hersin-Coupigny, Sains-en-Gohelle, Aix-Noulette, Souchez, Arras, Etrun, Aubigny, incques, Ligny-St-Flochel, Roellecourt, St-Michel, St-Pol, Diéval, Divion, Bruay, Haillicourt, Barlin et Hersin-Coupigny. Distribution des dossards à 13 h. 30 au Café des Sports, rue de Sains et départ à 14 h. 30.

Cette course ,avons-nous dit n'est réservée qu'aux amateurs, debutants et aspirants 4e catégorie, à l'exclusion des coureurs de 3e, 2e et 1re catégorie. Elle est dotée de très *nombreux prix, 10 diplômes* d'honneur, de 5 médailles dans le but d'encourager les jeunes.

Les engagements sont reçus dès à présent au Café des Sports, rue de Sains, accompagnés du droit d'inscription de 4 francs. Tout engagement parvenant sans le montant de l'inscription sera rigoureusement refusé.

Nous nous faisons un plaisir de publier la 1re liste des dons offerts pour l'organisation de cette épreuve qui promet beaucoup de succès.

MM. Costenoble, président du Club Vélocipédique 50 fr. ; Tiriaine Emile, vétérinaire, 30 fr. ; Carré Jean, brasseur, 30 fr. ; Degorre Gustave, marchand de confections, 20 fr. ; Loiseau Edgard, architecte, 20 fr. ; Canel Alfred, laitier, 10 fr. ; Facon Emile, courtier en bestiaux, 10 fr. ; Huclier Jules, négociant en vins, 10 fr. ; Parent Jules, menuisier 10 fr. , Bonnel Isidore, cultivateur, 10 fr.; Petit François, cultivateur, 10 fr. ; Dupuich Jules, dépositaire de journaux, 10 fr. ; Larcy Benoit, entrepreneur de maçonnerie, 10 fr. ; Dupuich Louis, cultivateur, 10 fr. ; Cresson Alphonse, dépositaire de journaux, 10 fr. ; Brassart Fleury, fabricant de briques, 10 fr. ; Cornu Jules, cordier, 10 fr. ; Duburque Georges, charcutier, 10 fr.

Les commerçants qui désirent verser leur obole peuvent se faire inscrire au club. Les dons seront reçus jusqu'au 25 juillet.

BOXE

A l'Athlétic Boxing Club Lillois

« L'Athlétic Boxing Club Lillois » organise samedi prochain, sa seconde réunion pugilistique qui est assurée d'un brillant succès, s'il faut en croire le joli programme mis sur pied en cette circonstance.

La rentrée de Géo Mars, maintenant poids moyen c'est-à-dire devenu aussi puissant qu'il était déjà adroit et scientifique contre le puissant nègre Alonzo, qui a battu, le mois dernier, en Angleterre, Kid Jones et Dick Murary nous vaudra un combat impressionnant. Géo Mars est au maximum de sa forme et le résultat du combat qu'il livrera samedi a pour lui une énorme importance.

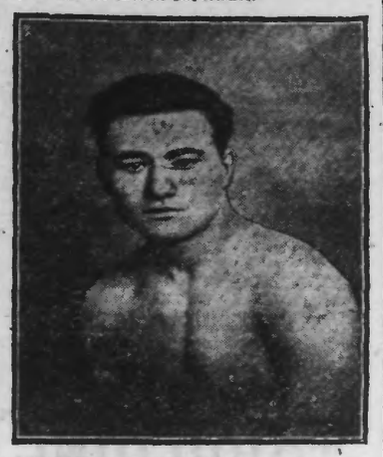

VANPAMEL de l'A.B.C.L. qui sera opposé au belge JIM ALEX

En plus de ce combat sensationnel, le joli boxeur Lillois Vampamel, de l'A. B. C. L., qui battit a Tournai, samedi dernier, par k.-o. en deux rounds, Talnia, champion du Hainaut, devra s'employer à fond s'il veut vaincre le dur belge Jim Alex, ex-adversaire de Gydé, Charly Sauvage et Montreuil Ce combat méritait déjà la tête de l'affiche.

En 10 rounds également, Deckmyn, de l'A.B.C.L. combattra Vanlerberg, de Roubaix et ce choc décidera quel sera le futur challenger du championnat du Nord. Toute bataille en perspective.

Les préliminaires en 6 rounds opposeront Looten de l'A. B. C. L., champion du Nord 1923-1925, à Goupe, de Dunkerque, champion du Nord Maritime, Kid Robert, A. B. C. L à Bailleul, de Roubaix ; et Lecorne, de Douai à Max Heim, A. B. C. L.

Location ouverte tous les jours, de 8 à 12 heures et de 14 à 19 heures, au Pavillon Touristique, place de la Gare, Lille. Tél 24.81.

FOOTBALL-ASSOCIATION

AU CERCLE SPORTIF DE LILLE

La Commission du C.S.L. a décidé de convoquer tous les membres actifs pour le dimanche 5 juillet, à 10 heures du matin, à usine, rue de Mulhouse, 7 Lille, à seule fin de pouvoir renouveler la Commission pour la saison prochaine ; Signature de la licence ; Situation financière.

La présence de tous est indispensable.

La Commission du C.S.L. fait appel à tous les jeunes gens désireux de pratiquer le football et de trouver une bonne camaraderie, ceux-ci sont invités à venir à la réunion ou de se présenter au secrétaire du Club M. Marcel Dennau, rue de Mulhouse, 7 qui donnera tous les renseignements nécessaires.

PELOTE BALLE

LUTTES ANNONCÉES POUR LE 5 JUILLET

FRESNES. — A l'occasion du Championnat local organisé pour le 5 Juillet, une lutte de 2e catégorie aura lieu dimanche à Fresnes. Y prendront part les équipes de St-Amand (Dauna), Blanc-Misseron (Coleau) et l'équipe locale (Fette). A signaler que cette dernière équipe n'a pas encore connu de défaite à ce tour.

BLANC-MISSERON. — Lutte de 2e catégorie spéciale entre les fortes équipes de Marchiennes, St-Amand et Blanc-Misseron. Coup d'envoi à 14 heures.

MILLONFOSSE. — Lutte de 2e catégorie entre Somain (Ménissez) et la partie des Amis de la Pelote de Millonfosse.

VALENCIENNES. — Lutte de 2e catégorie entre la Pelote Valenciennoise et Dutemple Edgar, de la Balle d'Or.

Une lutte de 3e catégorie aura lieu sur le Ballodrome du Faubourg de Lille entre Onnaing (Grand) et la Balle d'Or (Jombled).

LILLE. — Lutte de 3e catégorie entre Lomme, Dunkerque et Bouvignies.

COURSE A PIED

A la Jeunesse Sportive Lilloise

Tour de Lille à la marche, organisé le samedi 15 Août.

Tour de Lille, course à pied, le 16 août, organisé par la Jeunesse Sportive Lilloise avec le concours du « Réveil du Nord ». Nombreux prix en espèces et en nature.

Les engagements 2 francs sont reçus au siège de la Jeunesse Sportive Lilloise, 84, rue Jules Guesde, à Lille, à M. Verhas.

Ces épreuves sont ouvertes à tous sans distinction.

ATHLÉTISME

LE CHALLENGE DE L'UNION SPORTIVE DES CHEMINOTS LENSOIS EST REMPORTÉ PAR LES CHEMINOTS DE BÉTHUNE.

Dimanche et lundi derniers ont eu lieu sur la Place des Sports de la Cité des Cheminots de *Lens, les concours d'athlétisme dits « Challenge de* l'U.S.C.L. ». Voici les résultats :

100 m. : 1er Spack (Béthune) ; 2e Fauchet (Béthune). — 400 m. : 1er Lévêque (Lens) ; 2e Hubert (Béthune). — 1500 m. : 1er Gaillard (Arras) ; 2e Hubert (Béthune). — 200 m. haies : 1er auchet (Béthune) ; 2e Lefebvre (Lens). — 4x100 : 1er Béthune; 2e Arras ; 3e Lens.

Poids : 1er Duverger (Béthune) 9m49 ; 2e Descamps (Arras).

Disque 1er Dhennin (Béthune) 28m50 ; 2e Descamps (Arras).

Saut en hauteur : 1er Spack (Béthune ; 2e Defarges (Arras).

Saut en longueur : 1er Fauchet (Béthune) 6m. ; 2e Galby (Béthune).

Saut à la perche : 1er Deloison (Lens) 2m70 ; 2e Bernard (Lens).

Les Cheminots de Béthune enlèvent le challenge avec 63 points ; viennent ensuite les Cheminots de Lens 32 points et Arras 22 points.

ESCRIME

LE TOURNOI D'ÉPÉE DE MONTDIDIER

Dimanche dernier a eu lieu à Montdidier, un Tournoi d'Epée qui réunissait de forts tireurs français.

Le matin s'est tiré le challenge Amson disputé par 10 équipes de Paris et de la Province.

Nous sommes heureux de signaler que la Salle Guillermin de Lille s'est classée 3e derrière la Salle Laurent (de Paris) et Salle d'Armes d'Amiens qui étaient ex-aequo pour la place de premier.

L'après-midi s'est tiré le tournoi individuel d'épée à l'issue duquel M. Vaillant, de la Fédération d'Escrime du Nord s'est classé premier.

Un public nombreux assistait à ces assauts. On remarquait de nombreuses personnalités sportives, *tels que MM.* Wuillaume, Président de la Fédération d'Escrime du Nord ; Denniel, secrétaire général de la F.E.N. , Amson, Teinturier, Hénaut, Haas, les maîtres Laurent, Hénocque, Nictou, Dubar, etc... et de nombreux Lillois MM. Max Petit, René Lévy, Paul Guillermin, Jean Heymann, etc...

Ce Tournoi fut une belle réunion sporitve, grâce au Cercle d'Escrime de Montdidier dont le Comité avait très bien organisé les différentes épreuves et avait reçu d'une façon très chaleureuse, les tireurs et les membres du Jury.

HIPPISME

COURSES A LE TREMBLAY

1re COURSE. — 1. Dada, H. Semblat, g. 36.50 ; p. 17.00. — 2. Nat, G. Garner, p. 37.00. — 3. Pince Sans Rire, J. Lespinas, p. 44.50.

2e COURSE — 1. Corulon, M .Mac Gée, g. 95.50; p. 30.00. — 2. Jarnicoton, G. Bartholomew, p. 37.00. — 3. Trèscle, A. Scharpe, p. 23.00.

3e COURSE. — 1. Capricieuse, F. Haris, g. 311.00; p. 64.50. — 2. Benuasil, G. Vatard, p. 44.50. — 3. Sunbright, M. Amossé, p. 42.00.

4e COURSE — 1 Cyrus, M. Mac Gée, g. 13.50 ; p. 22.00. — 2. Hourvari, R. Brethès, p. 23.00.

5e COURSE. — 1. Frimousset, A. Scharpe, g. 133.50 ; p. 45.00. — 2. Take Ny Tip, J. Jennings, p. 23.00. — 3. Diable Cornu, G. Vatard, p. 28.50.

6e COURSE. — 1. Triomphal, E. Allemand, g. 131.50 ; p. 57.50. — 2. Bengor, A. Rabbe, p. 95.00. — 3. Flamingo, E. Botequin, p. 35.00.

POUR LES PUPILLES DE LA NATION

Ci-dessous renseignements nécessaires aux Pupilles de la Nation qui désireraient bénéficier des exonérations dans les établissements d'enseignement primaire supérieur: Ecoles primaires supérieures et cours complémentaires, ou d'enseignement technique (écoles de commerce et d'industrie) :

1° Seuls les Pupilles de la Nation qui auront subi avec succès le concours prévu ou qui possèdent le brevet d'enseignement primaire supérieur, sont susceptibles de bénéficier d'une bourse dans un établissement d'enseignement primaire supérieur (article 6 du décret du 26 août 1922). Cette bourse prend le nom de subvention d'études quand il s'agit d'un établissement privé.

2° *Toutefois (article 64 du décret du 18 août* 1922), des exonérations annuelles de frais de pension ou d'entretien pourront être accordées aux Pupilles de la Nation qui possèdent le certificat d'études primaires élémentaires et remplissent les conditions requises pour entrer dans un établissement d'enseignement primaire supérieur proprement dit (Ecole primaire supérieure ou cours complémentaire), mais n'auraient pas encore pu subir l'examen d'aptitude aux bourses, ou auraient échoué. De même, des exonérations d'enseignement technique pourront être attribuées aux Pupilles de la Nation munis du certificat d'études primaires élémentaires qui n'auront pas subi les épreuves du concours des bourses ou qui n'auront pas satisfait à ces épreuves (Instruction ministérielle du 5 avril 1925).

GROS LOTS

LE MILLION ET LES AUTRES LOTS DU CREDIT NATIONAL 1920

Le numéro 6.701.527 est remboursé par 1.000.000 de francs.

Les autres numéros de la centaine sont remboursés chacun par 500 francs.

Les deux suivants sont remboursés chacun par 200.000 fr. : 5.735.076 — 5.894.874.

Les autres numéros de ces 2 centaines sont remboursés chacun par 500 fr

Les 3 suivants sont remboursés chacun par 100.000 fr. : 3.862.404 — 5.236.390 — 5.663.521.

Les autres numéros de ces 3 centaines sont remboursés chacun par 500 fr

Les 6 suivants sont remboursés chacun par 50.000 fr. : 2.556.975 — 3.400.346 — 5.022.594 — 6.716.356 — 7.034.25 9— 7.082.049.

Les autres numéros de ces 6 centaines sont remboursés chacun par 500 fr

Sont également remboursables à 500 fr. les centaines suivants : 2.055.201 à 2.055.300 — 2.399.801 à 2.399.900 — 4.503.901 à 4.504.000.

RENTES 2 % AMORTISSABLE

Les trois numéros de séries ci-dessous sont sortis remboursables au pair : Séries numéros 1,9; 3.8; 4.5.

RADIO-PARIS. — 2. — 12 h. 30, radio-concert Lucien Paris : 1. English Patrol ; 2. Doloroso, valse ; 3. Canzonetta, solo de violon ; 4. Sous la fenêtre, Pizzicati ; 5. Un soir de fête à la Havane; 6. Canzon, violoncelle ; 7. Suleika, danse orientale ; 8. Barbe-Bleue ; 9. Sorrentina ; 10. Andantino ; 11. Eperdument, mélodie ; 12. Burning Sands; 13. Tarentelle, solo de violoncelle ; 14. Sérénade divine ; 15. Cavalleria Rusticana. — 13 h. 45, radio communiqué gastronomique par M. Dumont, de Culina. — 16 h. 45, radio-concert pour les enfants. — 20 h. 15 radio-communiqué en espérant. — 21 heures, transmission par relai du concert donné au poste du « Petit Parisien ».

TOUR EIFFEL. — 2. — De 18 h. 15 à 19 h. 15, radio-concert : Festival des œuvres de M. André Pollonais : « Un mot sur André Pollonais », par M. André Delacour ; Sonate pour violon et piano : a) Appassionato ; b) Cantilène ; c) Scherzo ; d) Appasionata, par MM. Mendels et Jean Manuel ; Offrande à Bilitis : a) Il s'en est allé ; b) Dans ter yeux, mélodies par Mme Bureau-Berthelot ; Envoi d'oiseau ; Joie du retour ; Romance sans paroles en mi bémol, piano, M. Manuel ; Aria ; Sur le Gange, violon, M. Mendels — « La semaine radiotéléphonique » et le petit courrier des Amis de la Tour. — 19 h. 10, Dernières nouvelles.

RADIO-LONDRES. — Emissions à 15 heures, 16 h., 17 h., 18 heures, 18 h. 30, 20 heures, 21 heures. 22 heures, 22 h. 35.

Bulletin Economique

PARIS, 30 (Halles Centrales).— **Viandes.**— Bœufs : quartiers derrière, 5.50 à 8.50 le kilo ; devant, 3 à 5.60 ; aloyau, 8.50 à 16 ; cuisses, 6 à 9. — Veaux : 1re qual., 9.20 à 10.50 ; 2e, 8.30 à 9.10 ; 3e, 6 à 8.20. — Moutons . 1re qual., 10.50 à 12.50 ; 2e, 8 à 10.40 ; 3e, 6 à 7.50 ; carrés parés, 7 à 20. — Porcs : 1re qual. 8 à 8.90 ; 2e, 6.50 à 7.90 ; filets, 9 à 11.50 ; jambons, 8 à 12.50.

Beurres.— Centrifuge Normandie, 14 à 16.50 ; Bretagne, 14 à 16.20 ; Charente-Poitou, 13.50 à 17 ; marchands Normandie, 12 à 15.50 ; Bretagne, 11.50 à 15.50.

Œufs. — Normandie extra, 490 à 630 le 1000 ; choix, 450 à 480 ; Bretagne choix, 439 à 490 . autres, 370 à 420.

Fromages. — Camembert Normandie, 100 à 250 le cent ; divers, 40 à 150 ; Pont-l'Evêque, 75 à315.

Volailles. — Canards rouennais, 24 à 27 pièce ; nantais, 13.50 à 14.25 ; fermes, 10 à 12 le kilo ; poulets morts nantais, 15 à 19 ; poules de Bresse, 9 à 13.25.

Poissons. — Barbues, 8 à 13 le kilo ; bars 19 à 23 ; homards vivants, 8 à 12 ; langoustes vivantes, 14 à 18 ; maquereaux français gros, 1.50 à 2.25 ; petits, 4.50 à 5.50 ; raies, 1 à 2 ; sardines salées, Bretagne, 10 à 40 l cent ; sardines fraîches, 20 à 50 ; soles françaises, 14 à 30 le kilo.

LE HAVRE, 1er. — **Cafés.** — Clôture. — Tendance ferme ; ventes : 5.000 sacs. — Juillet, 464 ; Août, 473.50 ; Septembre, 463.50 ; Octobre, 463 ; Novembre 456 ; Décembre, 442 ; Janvier, 436.25 ; Février, 434.50 ; Mars, 423.25 ; Avril, 419.25 ; Mai, 418.50 ; Juin, incoté.

MARCHES DE LA RÉGION

Beurre .— Valenciennes, 15 à 16 le kilo ; Le Cateau, 14 ; Landrecies, 15 ; Bailleul, 16 ; Cambrai, 16 à 16.50 ; Caudry, 14 à 15 ; Le Quesnoy, 14.50 ; Bruay-en-Artois, 15.

Œufs. — Valenciennes, 0.60 pièce ; Le Cateau, 0.55 ; Landrecies, 0.50 et 0.55 ; Bailleul, 6.50 la douzaine ; Bergues, 58 à 60 le cent ; Caudry, 6.50 la douz. ; Bruay, 13 les 26.

Pommes de terre. —Valenciennes, 0.85 à 1.25 ; Le Cateau, 1 à 1.25 ; Landrecies, 1 ; Caudry, 1 à 1.25 ; Bruay, 1.

Volailles. — Poulets : Valenciennes, 15 à 25 pièce ; Le Cateau, 18 à 23 ; Landrecies, 13 à 18 ; Bailleul, 22 à 28 la couple ; Bergues, 22 à 35 ; Bruay, 19 à 22 pièce .

LILLE, 1er (Halles Centrales). — Cours moyen des ventes en gros. — Lapin dépouillé, 9 à 9.50 le kilo ; poule, 9.50 ; poulet, 18 à 20 fr. ; caneton, 16 à 18 fr. pièce ; beurre du Nord, 17 à 17.50 le kilo ; œufs frais des Flandres, 60 à 65 fr. le cent ; Maroilles nouveaux, 6.50 pièce ; camembert de marque, 2.65, ordinaire, 2 fr. ; brie, 6 à 7 fr. le kilo ; gruyère, 11 à 12.50 ; port-salut, 8 à 8.50 ; Roquefort véritable, 13.50 ; Hollande, 9 à 16 fr. ; Fromager des Flandres, 8 fr. ; Pont-l'Evêque, 2.40 pièce ; Bleu d'Auvergne, 9 fr. le kilo ; citrons, 30 à 40 fr. le cent ; oranges, 50 à 75 fr. ; fraises, 3.50 à 4.50 le kilo ; pêches, 5 25 à 6 fr. ; prunes d'Algérie, 3 à 3.25 ; abricots, 4.50 à 5.50 (brut) ; framboises, 6 à 7 fr. ; groseilles, 3.25 à 3.50 ; melons de Cavaillon, 4 à 6 fr pièce ; lingots, 240 à 250 fr. les cent kilos ; chevriers verts, 420 fr. ; ails, 3 à 3.50 le kilo ; céleris verts,