A travers le monde

EN EXTRÊME ORIENT

Les Etats-Unis et le Japon face à face en Chine

Alors que la France et l'Angleterre semblent se désintéresser des événements de Chine, l'Amérique et le Japon suivent avec la plus grande attention les différents mouvements qui agitent le pays.

Les Japonais se sont réservés le Nord et c'est sur la Mandchourie que portent tous leurs efforts.

Les Etats-Unis qui ne veulent pas se laisser distancer dans cette course à « l'influence », et afin de barrer la route du Sud aux convoitises japonaises, viennent de prendre prétexte des opérations militaires effectuées dans le Petchili, pour intervenir dans cette région.

Le ministère américain de la marine a donné l'ordre de détacher six destroyers de la base de Manille pour les envoyer dans le golfe de Petchili. Le transport « Chaumont », ayant à bord un contingent de troupes à destination de Tien-Tsin, a également pris la mer.

L'amiral Williams, commandant la station asiatique de la flotte américaine, a reçu pleins pouvoirs du ministre de la marine pour protéger les intérêts des citoyens américains conformément aux traités.

Cette nouvelle marque l'intervention directe des Etats-Unis dans le conflit chinois. Elle montre encore que Washington s'est immédiatement préoccupé des conséquences plus ou moins lointaines que pourrait avoir, pour ses propres intérêts, la présence à Tien-Tsin, d'un régiment de troupes japonaises, contingent qui pourra être renforcé d'un moment à l'autre par deux autres régiments de soldats japonais tenus sur pied de départ. A vrai dire, un détachement d'infanterie américaine est déjà aussi à Tien-Tsin, sous les ordres du général W. O'Connor.

Mais les nouvelles dispositions prises par les Etats-Unis prouvent que l'on n'entend pas laisser les Japonais dominer la situation. Et l'impression se dégage que, sous divers prétextes, c'est en réalité Tokio et Washington qui se défient sur le sol chinois.

C'est un nouvel épisode de la lutte économique qui met face à face, les Etats-Unis et le Japon. Jusqu'à quand cette rivalité restera-t-elle pacifique ?

LES CONCESSIONS ETRANGERES EN RUSSIE :: :: ::

Une revue économique éditée à Moscou, publie dans un long article une sorte de statistique de Petit des concessions accordées aux étrangers en Russie. Il y est constaté que, depuis 1920, date où furent accordées les premières concessions les demandes étrangères ont plutôt diminué qu'augmenté. Ainsi, en 1922, on reçut à Moscou 330 offres étrangères, pour des concessions et en 1923, 607 ; en 1924 on n'en reçut que 311 seulement et en 1925, jusqu'en octobre on n'en a enregistré que 199. En 1922, 18 accords seulement furent conclus, en 1923, 43 ; en 1924, 25 et en 1925, jusqu'au premier octobre 22.

Plusieurs de ces accords furent annulés dans la suite parce que le gouvernement des Soviets n'en estimait pas les clauses satisfaisantes.

♣ ♣ ♣ ♣

LA COLONISATION DE LA SERBIE MERIDIONALE :: ::

Une information apprend qu'au printemps prochain seront repris sur une vaste échelle les travaux de colonisation de la Serbie méridionale. Il s'agit tout spécialement de la colonisation des vastes régions du bassin de Mitrovitza-Pec, de Metohie et de la ligne ferrée Pec-Giacovica.

En premier lieu, on réservera les régions situées le long de la frontière grecque aux optants yougo-slaves venant des régions grecques : celles de la Metohia seront attribuées aux émigrants du Monténégro et à un certain nombre d'optants de Hongrie évalué à 25.000 environ.

Comme, selon le traité de paix, ces optants doivent quitter la Hongrie avant juillet 1926, on doit leur préparer pour cette date des terrains et des habitations

UN CORTEGE de Popes bulgares

Les popes, prêtres de la religion orthodoxe jouissent en Bulgarie, d'un énorme prestige. Voici un groupe de ces ecclésiastiques tout puissants, participant dans leurs somptueux vêtements sacerdotaux, à un cortège dans une rue de Bucarest :: ::

L'ANNEE 1925 A ETE PARTICULIEREMENT FAVORABLE AUX ETATS-UNIS :: :: :: ::

M. Herbert Hoover, Ministre du Commerce, a fait récemment une déclaration relative aux possibilités économiques de 1926. Il a dit en effet, que la production et le commerce aux Etats-Unis ont atteint un développement sans précédent et que le chômage a été insignifiant au cours de 1925.

L'épargne a été plus grande que jamais et les salaires plus élevés qu'à aucun moment. La situation économique en ce qui concerne le commerce extérieur fut en 1925 meilleure qu'elle ne l'avait jamais été au cours de ces douze dernières années.

Passant à l'examen de la situation économique, M. Hoover, a déclaré :

« Tous les pays sont parvenus à une stabilité fiscale économique bien qu'il y ait eu encore du chômage en Angleterre et en Allemagne.

La France est économiquement très forte, mais les résistances du peuple ont empêché son système fiscal de se stabiliser. La Russie est en progrès maintenant que le Gouvernement a pris la résolution de ne pas suivre les socialistes.

Le commerce étranger des Etats-Unis, comprenant les importations et les exportations, a été plus intense qu'avant la guerre on estime une supériorité de 17 % pour les importations et une de 7 % sur les exportations sur les chiffres de l'année précédente.

Les placements à l'étranger ont augmenté de plus de 1.000.000.000 dollars et atteignent facilement 90 % du commerce international.

♣ ♣ ♣ ♣

LE CHOMAGE EN BELGIQUE

D'après une statistique officielle du Gouvernement Belge, 1116 caisses d'assurances contre le chômage involontaire groupant un effectif de 592.002 membres, comptaient le 5 décembre dernier 13.847 assurés en état de chômage complet. Cette proportion était de 074 % le mois précédent et 1.0 n novembre 1924. Etaient en outre affectés de chômage intermittent 29801 assurés (soit 5.03 % contre 1.82 % le mois précédent et 2.8 % en novembre 1924).

L'augmentation sérieuse des indices de chômage en novembre dernier est attribuable, pour partie, aux chutes de neige précoces qui ont arrêté des travaux en plein air, (carrières, construction) et qui ont accentué l'alourdissement qui se marque chaque année en ce même mois sur le marché du travail.

EN AFRIQUE CENTRALE

L'élégance au Pays des Massaï

Un voyageur, revenu récemment du pays des Massaï, sur les bords du lac Victoria Nyanza, a rapporté de son voyage des impressions fort curieuses en ce qui concerne les modes chez ces indigènes.

Dans cette région, comme dans les pays civilisés, la recherche de la parure est poussée à un degré extrême.

Les fards sont d'un usage courant chez les beautés Massaï, mais non contentes de se peinturlurer la figure, comme nos élégantes, elles se passent sur les jambes, au moyen d'un pinceau, une solution blanchâtre à base de craie ! Le reste demeure noir et l'ensemble produit un effet plus comique que gracieux.

En matière de bijouterie, les élégantes Européennes ne peuvent soutenir la comparaison, car les femmes Massaï, non contentes de s'orner les mollets et les chevilles de spirales en fils de cuivre dont le poids dépasse souvent 20 kilos, y ajoutent des bracelets en fer forgé ; c'est évidemment fort incommode pour un dame qui n'a pas son automobile !.

Les boucles d'oreilles sont également très en faveur non seulement auprès du sexe faible mais encore auprès des hommes.

Les modestes perles et diamants n'auraient pas là-bas la faveur des indigènes car il faut des objets de poids. Pour être tout à fait chic, il convient de s'introduire dans le lobe de l'oreille, dans lequel on pratique une large incision, une rondelle d'ivoire dont le diamètre minimum est celui d'une pièce de cent sous. Mais elle peut atteindre également la circonférence d'une soucoupe.

Le voyageur auquel nous empruntons ces impressions a même vu un élégant Massaï qui, à la grande jalousie de ses connénères, portait fiché dans les oreilles deux petits flacons, vides naturellement, d'extrait de viande !

LES PETITES AMERICAINES N'AIMENT PLUS LES POUPEES :: :: :: :: :: :: ::

Les fabricants de jouets n'ont pas pu suffire aux demandes de locomotives électriques, d'aéroplanes et de tous les jouets qui revêtent un caractère industriel. Par contre, des stocks importants de poupées, mannequins, batteries de cuisine et autres jeux chers encore aux petites filles européennes, sont restés en magasin. Le récent Noël a démontré très nettement que la tendance des femmes à se « masculiniser » avait une répercussion sur l'éducation des enfants. En effet, les rares petites filles qui avaient des poupées et qui osaient se risquer avec dans la rue étaient la risée de leurs camarades qui traînaient des tramways électriques, se promenaient dans des autos ou, mieux encore, sillonnaient les promenades et les rues avec des patinettes qui à New-York constituaient une innovation pour la Noël 1925.

Les petites filles américaines ne peuvent pas comprendre que leur mère aient une prédilection pour les chiffons, les poupées et toutes les joies qu'apprécient encore les futures ménagères européennes. Presque toutes, à une question qui leur a été posée par le correspondant du « New-York Herald », ont répondu : « Comme jouets ? Nous voulons des jouets de garçons ».

♣ ♣ ♣ ♣

LES PAILLES DE CANNE A SUCRE ET LA FABRICATION DES CHAPEAUX. :: :: :: ::

Le Bulletin Officiel de la Direction de l'Enseignement de Madagascar publie une communication intéressante faite par l'instituteur indigène Randriakja, de Sambava, province de Maroantsetra, en matière d'industrie manuelle.

D'après cette déclaration, les feuilles de la canne à sucre, fournissent des lanières étroites, brillantes et souples permettant de confectionner des chapeaux semblables à ceux qui sont importés d'Europe.

La mode toujours à l'affût des nouveautés, adoptera les chapeaux fabriqués avec la paille de canne à sucre.

LE ROCHER aux oiseaux plongeurs

Sur le « Bread Hörn » rocher gigantesque qui se dresse sur la côté nord-ouest de l'île d'Helgoland, les oiseaux plongeurs de la Mer du Nord se tiennent par milliers du début de janvier à la fin juillet. Les taches blanches qu'on voit ici festonnant les arêtes du roc ne sont autres que celles formées par nos oiseaux au repos :: ::

LES JEUNES AMERICAINS DESERTENT LES ECOLES POUR TRAVAILLER :: :: ::

Le nombre des enfants qui quittent l'école pour aller travailler croît de jour en jour, si on s'en rapporte aux statistiques établies par le ministère du travail des Etas-Unis.

Ces tableaux démontrent non seulement que très peu poursuivent leurs études, mais encore qu'un grand nombre n'attendent pas d'avoir atteint l'âge prévu pour se libérer de leurs obligations scolaires.

Régulièrement les élèves doivent suivre les cours jusqu'en huitième et une grande proportion ne va que jusqu'à la sixième quand elle va encore jusque là !

Voici les statistiques qui montrent le pourcentage d'enfants qui n'assurent pas leur régularité conformément à la loi : Baltimore 61 ½, Hanisburg 59 %, Rochester 41 %, Chicago 39 %, Los Angeles 19 %.

Le ministère du travail fait remarquer que cette désertion scolaire est surtout inquiétante depuis la guerre car auparavant une législation sévère prévoyait des pénalités sérieuses pour les parents qui se surveillaient pas étroitement leurs enfants ou sacrifiaient leur éducation en vue d'un gain prématuré.

♣ ♣ ♣ ♣

PAS DE GRANDES MANŒUVRES DANS LA MARINE AMERICAINE :: :: :: :: ::

On mande de Washington que le département de la Marine annonce que les frais énormes des manœuvres autour des îles Hawaï et des croisières de la flotte en Australie et en Nouvelle-Zélande et d'autres raisons encore d'ordre économique, empêcheront de procéder à de grandes manœuvres navales l'an prochain.

On propose d'abandonner les opérations au large de la côte Ouest de l'Amérique du Sud. Cependant on exécutera de grandes manœuvres en 1927, avec l'armée américaine, qui auront lieu probablement au large de la côte Est des Etats-Unis, dans le but de s'assurer de l'efficacité des défenses de l'Etat de la Nouvelle Angleterre.

Chemins de fer de Paris à Lyon et à la Méditerranée

RELATIONS RAPIDES ENTRE LA METROPOLE ET L'ALGERIE VIA MARSEILLE

Les relations rapides entre la Métropole et l'Algérie s'établissent par Marseille.

C'est, en effet, vers le grand port méditerranéen que convergent, de tous les points de la France, les trains rapides composés de wagons-lits, lits-salon, couchettes, 1re et 2e classes et wagon-restaurant.

C'est également de Marseille que partent les paquebots rapides confortablement et luxueusement aménagés, qui assurent la liaison avec les grands ports d'Alger, d'Oran et de Philippeville.

Nombreux et réguliers sont aussi les départ ; chaque semaine 5 départs pour Alger les mardi (2 départs), jeudi, samedi et dimanche à 12 h. ; deux pour Oran : le mercredi à 17 heures et le samedi à 16 heures ; deux pour Philippeville : les lundi et mercredi, à 12 heures.

DE MARSEILLE A MENTON EN CARS-LIMOUSINE P. L. M.

Outre les services d'excursion qui fonctionnent au départ de Marseille, Hyères, Cannes et Nice, pour la visite des principales curiosités des environs, l'organisation automobile P.L.M. sur le Littoral méditerranéen comporte la mise en circulation, à partir du 15 décembre, de services automobiles entre Marseille et Nice. Des cars-limousines à 11 places effectueront le parcours, dans la même journée, avec déjeuner au Lavandou, en passant par Toulon, Hyères, la Côte des Maures, l'Estérel et Cannes. De Nice, des voitures conduisent à Menton par la Grande Corniche.

A dater du 5 janvier, d'autres services, assurés par des cars-limousines à 14 places, permettront de faire également dans la même journée, le voyage aller et retour entre, d'une part, Les Lecques, Toulon, Hyères et La Croix et, d'autre part, La Croix, Cannes et Nice.

Les touristes auront ainsi à leur disposition tous les moyens de transport pour visiter la région et en apprécier le charme captivant : mer, soleil et fleurs. Ils pourront, au surplus, se procurer des billets combinés (chemin de fer et autos-cars) à prix réduits. Les billets délivrés au départ de Paris P.-L.-M. seront valables 14 jours ; ceux délivrés au départ de Lyon seront valables 8 jours.

LES GRANDES STATIONS P. L. M. DE SPORTS D'HIVER

Le Revard (1500m) sur Aix-les-Bains.

La grande station française de sports d'hiver à 9 heures de Paris, rapides de jour et de nuit, toutes places de luxe.

Service de correspondance à Aix-les-Bains entre les gares P.-L.-M. et Revard.

Chemin de fer à crémaillère d'Aix au Revard (trajet 1 heure).

Pistes de luge et terrains de ski.

Grandes courses en ski, à travers les champs de neige ondulés (1450 m. à 1550 m.) parsemés de forêts qui forment le plateau du Revard.

Grande patinoire de 4000 m. — Curling.

Grand tremplin de saut.

Hôtels et Restaurants P.-L.-M. du Revard entièrement transformés.

Tout le confort.

Nombreux concours de fêtes sportives pendant la saison.

Grande semaine de sports d'hiver — 1er au 7 février 1926 — avec courses de ski, de luge, tournoi de curling, épreuves de hockey sur glace, concours de saut au tremplin du Col des Ebats, courses de vitesse et de fond sur patinoire. Epreuves dotées de nombreux prix.

LES FAILLITES EN GRANDE-BRETAGNE. :: :: :: :: ::

Les statistiques du Board of Trad indiquent que les faillites en Angleterre et le Pays de Galles ont été de 6.695 pour l'année 1924, représentant un passif de 16.945.000 livres et un actif de 4.328.000 livres.

Ce sont les fermiers qui viennent en tête avec 408 faillites, puis les épiciers, avec 361, les drapiers avec 268, les hôteliers avec 233, etc.

Nos Voyages sur la Côte d'Azur fonctionneront toute l'année

Ceux de nos lecteurs qui ont utilisé nos voyages-étrennes sont revenus enchantés de leur séjour sur la Côte d'Azur et de la façon dont ils ont été traités.

En présence de ce succès qui dépasse toutes nos espérances, nous avons décidé de continuer l'organisation de ces voyages **TOUTE L'ANNEE. Les avantages seront exactement les mêmes pour une seule personne que pour plusieurs.**

Le départ pourra avoir lieu **n'importe quel jour**, choisi par nos lecteurs (sauf le mardi et le dimanche). Il suffira de nous prévenir au moins **8 jours à l'avance.**

Nous avons également obtenu **une** réduction sur les prix. Désormais,

pour 715 francs par personne

(au lieu de 750) nos lecteurs pourront aller passer, pour 6 jours de voyage,

Quatre jours sur la Côte d'Azur

(Nice, la Grande Corniche, La Turbie, la frontière italienne, Menton, Beaulieu, Villefranche).

Dans des conditions inespérées, avec le maximum de confort pour le minimum de prix et avec la garantie que des places leur seront réservées même ***en temps de grande affluence.***

Ce prix de **sept cent quinze francs** comprend : les billets de chemin de fer en troisième classe ; places réservées ; repas en cours de route ; transport de la gare du Nord à la gare de Lyon et vice-versa ; transport des gares aux hôtels et vice-versa ; hôtels confortables ; pourboires (dans les hôtels seulement) ; taxes diverses ; service et lumière : excursion à Menton en auto-car ; (seule la boisson n'est pas comprise).

Un de nos représentants attendra les touristes à leur arrivée à la gare du Nord à Paris. Départ de Lille à 13 h. 25. Retour le 6e jour à 12 heures 55.

Il y a lieu de considérer qu'en matière de voyage, la question de prix (quand ce prix n'est pas prohibitif) ne peut servir de terme de comparaison. En effet, il est préférable d'obtenir un grand confort et des agréments car en voyage, il ne faut pas de médiocrité.

Donc un prix inférieur peut plaire au voyageur au commencement de son voyage mais par la suite peut lui réserver bien des désillusions.

EN COLOMBIE, ON BRULE LES BILLETS NON REPRESENTES PAR DE L'OR ! ::

Conformément au décret du gouvernement colombien ordonnant la mise en vigueur de l'article 7 de la loi 61, 375.000 pesos en billets, non représentatifs d'or, ont été incinérés à la maison de la Monnaie de Bogota, en présence du président de la République, des membres du Comité d'administration, des directeurs des banques nationales et étrangères et des représentants de la Presse

LA JOURNÉE SPORTIVE

FOOTBALL-ASSOCIATION

LES RENCONTRES DU 10 JANVIER

LA COUPE DE FRANCE A LILLE

Les Champions contre le Stade Roubaisien

L'annonce du match qui se déroulera au terrain de l'Avenue de Dunkerque et où les Tenants actuels de la Coupe de France 1925, les Généraux de Paris, mettront leur titre en jeu, a causé une réelle sensation dans les milieux sportifs du Nord.

Les Stadistes Roubaisiens entendent bien, vis-à-vis d'un public qui leur sera certainement sympathique, mettre en échec les Champions. Ils ont de sérieuses références à leur actif cette saison ; ils ont battu l'U.S.T. à Tourcoing par 2 à 1 ; Arras, à Arras, par 3 à 0 et Calais, à Calais, par 2 à 1.

Ils ont une équipe solide, animée d'un courage indomptable ; elle se présente habituellement comme suit sur le terrain, But : Jean Meul ; Arrières : Jean Guiot, Bayens ; Demis : Félix Rousseau, Walter Debels, Marcel Sarter ; Avants : Carpentier, P. Vermersch, Raymond Duc, Bossaert G., Verstraete. Leurs arrières Guiot et Bayens furent sélectionnés par la Ligue du Nord ainsi que leur centre-demi Debels et leurs avants Carpentier et Raymond Duc.

On voit que les individualités brillantes ne manquent pas au Stade Roubaisien ; dans un bon jour les Stadistes peuvent profiter de la moindre défaillance des Champions de France et mettre en échec le C.A.S.G. Quelles acclamations retentiraient Avenue de Dunkerque au coup de sifflet final si un tel résultat était réalisé par la populaire équipe du Nord.

FIVES RETOURNE AU F.C. DE ROUBAIX

Après avoir gagné le premier match par 3 buts à 0, les Fivois, selon la volonté de la L.N.F.A., sont dans l'obligation de remettre ça. Dimanche prochain 10 janvier, au Stade Amédée Prouvost, à Roubaix. Cette décision s'appuie sur une faute d'arbitrage qui, la chose est drôle, a porté préjudice aux vainqueurs. Que serait-il advenu s'il s'était agi des vaincus ?

Les Fivois ne sont pourtant pas affectés et iront à la bataille avec tout le courage qu'on leur connaît.

La Commission du S.C.F. compte sur de nombreux supporters pour effectuer le déplacement et encourager les vaillants sportifmen.

Iris Club Lillois. — Equipe 1A contre le Football Club de Braux, à 14 h., terrain du Colisée. Délégué : MM. Simon et Bonte.

Equipe H.C. contre le Sporting Club Tourquennois 1A, à 14 h., rue de Varsovie, à Tourcoing. Délégué : Dr Niquet.

Equipe 1B contre l'Excelsior Club de Tourcoing 1B, à 10 h. à Tourcoing. Délégué : M. Bonte.

Equipe 2 contre Lommoise Sportive 2, à 10 h., à Lomme. Délégué M. Pruvost.

Equipe 3 contre Olympique de Wambrechies 1, à 10 h., à Wambrechies. Délégué : M. Boudry.

Equipe Ecole S.C. contre S.C. Fivois 2, à 10 h., à Fives. Délégué : M. Lefort.

Equipe Vétérans contre S.C. Tourquennois (Vétérans), à 8 h. 30, rue de Varsovie, à Tourcoing. Rendez-vous Coq Lillois, à 7 h. 45 précises. Délégué : M. A. Gaveile.

Equipe Minerale, [illegible]

Juniors A, Championnat à 10 h., à Fives contre le Sporting Club Fivois (match retour). Délégué : M. P. Gavelle.

Juniors B contre Stade d'Hénin-Liétard (J.B.), à 10 h., terrain du Colisée. Délégué : M. Sceuws.

Minimes, entraînement à 9 h., Stade du Colisée. Délégué : M. Binet.

Equipiers non convoqués, entraînement à 8 h. 30, Colisée.

Amicale Athlétique Fivoise 1 rencontrera sur son terrain de Ronchin, l'Association Sportive Hellemmoise 1B, à 10 heures.

Amicale Athlétique Fivoise 2 contre Red Club Lillois 2, à 8 h. 30.

POUR LA COUPE ANDRE BILLY

Dimanche prochain, à Valenciennes et à Lens, les districts du Cambrésis-Valenciennes et Maritime, d'une part, l'Artois et la Somme d'autre part, s'affronteront pour le magnifique enjeu qu'est la Coupe André Billy, organisée par la Commission de Propagande de la L.V.F.A.

Ceux qui suivent le tournoi interdistricts n'ignorent pas que déjà plusieurs rencontres ont eu lieu pour cette compétition. Le 11 Novembre, le District Terrien battit l'Artois par 1 but à 0 ; le 6 décembre, les Maritimes et la Somme faisaient match nul ; le 25 décembre, le Cambrésis-Valenciennes succombait par 4 buts à 1 devant la Somme et les Maritimes également devant les Terriens.

A ce jour donc, la situation des districts est la suivante :

District Terrien 6 points ; Somme 5 p. ; Maritimes 3 p. ; Artois 1 p. ; Cambrésis-Valenciennes 1 p.

Dans les deux matches qui auront lieu le dimanche 10, tandis que la Somme tiendra à confirmer sa valeur devant l'Artois, adversaire redoutable, le Cambrésis aura à cœur d'effacer sa défaite du jour de Noël.

Quelques modifications ont été apportées dans la composition de son équipe ; il faut donc s'attendre à une excellente exhibition de sa part.

Les amateurs du ballon rond sont donc assurés d'assister à Lens comme à Valenciennes à des parties où la science et l'entrain n'auront rien à envier aux qualités des grandes équipes.

Les rencontres auront lieu à 14 h., à Lens, au terrain du Racing Club et à Valenciennes, au Stade des Cheminots, Avenue Dampierre.

LES DERNIERS RESULTATS DU 3 JANVIER

CHAMPIONNAT DU NORD (2e Division)

Association Sportive de Saint-André 1 bat Cercle Sportif Lillois 1 par 2 buts à 0

Promotion d'Artois. — **La Française 1A de Vendin le Vieil** bat Pro Patria de Wingles 1A, par 3 buts à 1, à Wingles. — Partie très disputée en raison de la rivalité des deux clubs, jouée sous une pluie battante et correctement arbitrée par M. Bravart, d'Auchel.

Les locaux débutèrent adossés au vent et ainsi avantagés, dominèrent sans toutefois pouvoir traduire, grâce à la vigilance du jeune gardien de but Vendinois qu'il convient de signaler tout particulièrement.

Sur main d'un demi Vendinois dans les 18 mètres, un penalty fut transformé en faveur de Wingles.

Quelque [illegible] handicapés par le vent, il est à noter plusieurs descentes, des visiteurs, restées sans résultat.

A la reprise, ces derniers furent plus efficaces que leurs vis-à-vis et trompèrent par deux fois la défense très serrée des locaux qui voulaient bénéficier de l'avance acquise en première mi-temps.

Avant-Garde de Grenay 1A bat U.S. Drocourt 1A par 4 buts à 2. — Dimanche dernier, l'Avant-Garde de Grenay 1A recevait sur son terrain l'U.S. Drocourt 1A ; match comptant pour le Championnat.

En première mi-temps, Grenay marque 4 buts sur descentes très bien conduites de sa ligne d'avants, par contre, Drocourt marque 1 but sur pénalty A la reprise, Drocourt qui profite à son tour du vent essaie de prendre la direction du jeu et marque un second but sur corner, mais en reste là ; de son côté, Grenay fait des incursions dangereuses dans le camp adverse, mais ne parvient pas à ajouter d'autres buts à sa marque se heurtant cette fois à une défense très serrée. Si l'on tient compte des difficultés résultant du mauvais temps, les équipiers de Grenay firent tous une excellente partie. L'équipe de Drocourt fut bonne ; la partie qu'elle a fournie va certainement la mettre en confiance pour les matches à venir Excellent arbitrage de M. Chevalier.

L'équipe 1B de Grenay bat l'équipe correspondante de Drocourt par 1 but à 0 (Championnat).

'Courses hippiques dans la neige

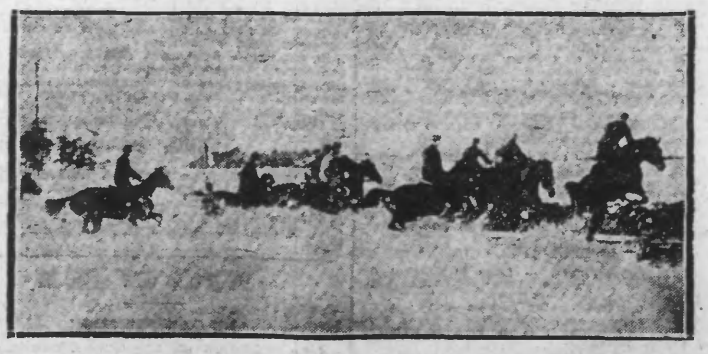

C'EST A STOCKHOLM EN SUÈDE, QU'A ÉTÉ PRISE CETTE PHOTOGRAPHIE, AU COURS D'UN STEEPLE CHASE RÉSERVÉ AUX OFFICIERS

DEMANDES DE MATCHES

La Française de Vendin le Vieil demande matches aller-retour pour son équipe 1A aux dates suivantes : les 7 février, 7 mars et tous les dimanches après le 28 mars, sauf le 25 avril.

Pour son équipe 1B, les 24 janvier, 14, 21, 28 février, 14, 21, 28 mars et tous les dimanches après le 4 avril.

LE MATCH FRANCE-ANGLETERRE AURA LIEU LE 13 MAI, A COLOMBES

La F.F.F.A. a reçu de la F.A. d'Angleterre une lettre qui confirme la conclusion du match France-Angleterre pour le 13 Mai (Ascension). La F.A.A. a entièrement accepté la date et les conditions qu'avait fixées la Fédération Française pour rencontrer l'équipe d'Angleterre

Le match aura lieu à Colombes.

POUR LE TOURNOI TRIANGULAIRE

Les matches de sélection de l'équipe de l'armée française en vue de la rencontre Armée Belge-Armée Française auront lieu les 7 et 13 janvier, à 14 h. 15, au Stade Pershing, au lieu des 8 et 13 janvier, comme il avait été prévu. On sait, que le match Armée Belge-Armée Française aura lieu à Bruxelles le 17 janvier. Le match Armée Française-Armée Britannique reste fixé au 24 mars à Paris.

LE NOUVEAU BUREAU DE L'OLYMPIQUE LILLOIS

Le Comité de l'O.L. s'est réuni en vue de la formation de son Bureau pour l'année 1926

M. Cockempot, Président actif, a été réélu à bulletins secrets et à l'unanimité.

Vice-Présidents : MM Desmet Marcel, Bourigeaud Paul ; Creton Fleury secrétaire général ; M. Aulery Lucien, secrétaire adjoint ; M. Noquet Vital, trésorier ; Corbelin Julien

M. Camille Jouvenaux qui venait d'être réélu Membre du Comité, avait déclaré ne plus pouvoir assumer les fonctions de secrétaire général, le Comité de l'O.L. a tenu à lui voter des félicitations pour les nombreux services qu'il avait rendus durant plusieurs années à ce poste.

CROSS-CYCLO-PEDESTRE

UNE BELLE EPREUVE A HENIN-LIETARD

Le dimanche 14 février se disputera à Hénin-Liétard, une épreuve de Cross-Cyclo-Pédestre organisée par le Vélo Club local.

Le départ aura lieu à 14 heures, quel que soit le temps.

L'itinéraire comprend un parcours de 15 à 20 kilomètres.

La course est ouverte aux licenciés et membres de l'U.V.F.

De nombreux prix viendront récompenser les concurrents : au 1er un diplôme, une médaille et 50 francs en espèces ; au 2e une médaille et 50 fr en espèces ; au 3e une médaille et 20 fr. en espèces ; au 4e un réveil, valeur 37 fr. ; au 5e une lanterne, valeur 35 fr. ; au 6e un canard : au 7e 10 fr. en espèces ; au 8e une bouteille de champagne ; au 9e une superbe plante ; au 10e une surprise.

Plusieurs prix en espèces et en nature seront décernés aux débutants. Engagements 3 francs.

Pour tous renseignements et inscriptions, s'adresser au siège du V.C.H., chez M. Delbecq-Frémy, rue de Bourges.

Le Vélo Club Hénincis remercie les bienfaiteurs qui ont répondu à son appel pour doter cette belle épreuve.

BOXE

LE GRAND GALA DE BRUAY DU 9 JANVIER

C'est samedi prochain, à 20 h. dans la salle du Cercle des Mines, qu'un grand gala pugilistique mettra aux prises les boxeurs les plus réputés de l'Académie des Sports de Roubaix contre les jeunes et déjà célèbres boxeurs du Club Athlétique Bruaysien.

Le programme que nous donnons en détail ci-après, est des mieux composé. Avec la valeur des adversaires et la question d'amour-propre qui va les animer, il est certain que la séance de samedi sera captivante au plus haut point.

Voici le programme de la soirée :

En 10 rounds de 2' (gants de 4 onces) : Tassin, 56 k., l'espoir Bruyaisien, contre Hublard, 56 k., élève Dubus, de l'Académie des Sports de Roubaix, Champion du Nord 22-23-24-25, vainqueur de plus de 125 combats.

En 10 rounds de 2' (gants de 5 onces) : Olivan, 61 k., du C.A.B., contre Tavernier, 61 k. de l'A.S.R. vainqueur de plus de 5 combats

En 6 rounds de 2' (gants de 6 onces) : Delobelle, 58 k., du C.A.B. dit la Cyclone, contre Clacs, 56 k. de l'A.S.R., vainqueur de 18 combats sur 20 livres.

En 6 rounds de 2' (gants de 6 onces) : Faucœur, 61 k., du C.A.B. contre Catel, de l'A.S.R., vainqueur de Maes, etc...

Ferlu, 52 k. du C.A.B. contre Hennebelle, 52 k., de l'A.S.R., en match-revanche

Kitossfosko, 51 k. du C.A.B. contre Doclercq, 50 k. de l'A.S.R., vainqueur du tournoi des « mouches » à Roubaix.

En 4 rounds de 2' (gants de 6 onces) : Waast, 56 k. du C.A.B. contre Sievens, 48 k. de l'A.S.R.

Davroux, 45 k. du C.A.B. contre Van Deleenne, vainqueur de Wesemoet, de Lens.

Deux ou trois de ces combats seront arbitrés par Gydé challenger du Championnat de France.

Le Club Athlétique Bruaysien qui ne recule devant au un effort pour donner au « noble art » toujours plus de développement et de vogue, vient de s'attacher, à partir du 1er janvier, un professeur-[illegible]xeur de première série : Prunier, plusieurs fois Champion de France Les sportsmen de la ville applaudiront sans réserve à cette heureuse initiative du C.A.B.

VERMOT EN ANGLETERRE

Le professeur Vermot de l'Académie des Sports de Lille est parti hier soir pour Londres où il doit rencontrer l'excellent mi-lourd anglais Charlie Ring Vermot est en belle forme et espère pouvoir triompher de son rude adversaire : c'est d'ailleurs ce que nous lui souhaitons.

Il sera de retour samedi à Lille et nous le verrons ce soir-là dans une exhibition au gala qui aura lieu Café de l'Alliance, 26, rue d'Arras, siège de l'Académie des Sports de Lille.

Sans perdre de temps, voulez-vous trouver l'emploi que vous cherchez ?..

Faites paraître une petite annonce dans nos "Demandes d'emploi"