La Femme · L'Enfant · Le Foyer

Nos Patrons

Avis à nos Lectrices

Le patrons des modèles reproduits sur cette Page, sont coupés avec le plus grand soin et corrects dans tous leurs détails.

Ils sont envoyés sous enveloppes pourvus d'une notice explicative, à celles des Lectrices qui en feront la demande :

« LE REVEIL DU NORD », Service des Patrons, 186 bis, rue de Paris, Lille.

Nous prions instamment les Lectrices d'écrire leur nom et adresse très lisiblement, et de ne donner aucune description des Patrons, mais seulement les numéros des modèles.

Le prix des patrons est de Frs. 1,25. Ils existent dans la taille 44 avec facilités de modifications.

Nous prévenons les Lectrices que nous fournissons les patrons très rapidement et qu'il importe au plus haut point qu'elles mêmes soient aussi rapides que possible dans leurs commandes. Nous servirons ces patrons aux Lectrices, pendant huit jours au maximum. Le délai de livraison sera d'une semaine environ. Le mode de paiement consistera en timbres-poste, chèques, mandats-postes ou mandat-cartes : on n'acceptera pas d'envois contre remboursement. Toute commande non accompagnée de son montant (timbres, mandat ou chèque) sera considérée comme nulle.

POUPETTE
et le facteur

— Encore pour vous, Mademoiselle Poupette. Vous pouvez dire que vous faites travailler la poste. Si tout le monde était comme vous !... le succombe sous le poids de votre courrier. Voici encore une masse de lettres de vos admirateurs.

— Oh ! oh ! ce sont surtout les admirateurs de l'Elesca et de ma bicyclette ; mais je reconnois avec vous que le sujet les inspire : ils sont nombreux, en effet, et très empressés; j'ai déjà reçu des milliers de délicieuses lettres. Quel dommage de ne pouvoir les récompenser toutes !...

La liste des vingt lauréats sera publiée dans les premiers jours de décembre, en même temps que les bicyclettes, offertes en prix à leur talent, seront expédiées.

Voir les annonces parues ici même les 6, 13, 20 et 27 octobre.

Tout lacté, tout sucré, tout cuit, tout fait, le chocolat au lait Elesca est un aliment complet dont les enfants sont gourmands. Prêt instantanément, en une minute, par simple addition d'eau chaude, plus nourrissant qu'un œuf léger, digestif, l'Elesca, même pris quotidiennement, ne constipe pas.

En vente, 0 fr. 50 l'étui-lasse, dans toute bonne maison d'alimentation.

MATHILDE ALANIG

la créatrice de NICOLE, ce type de la jeune fille moderne... d'avant-guerre, va vous présenter la jeune fille d'après guerre, d'aujourd'hui, de demain : « FRANCINE ».

FRANCINE DANS LE MONDE

Roman INEDIT

commencera à paraître le 7 Novembre (N° 4 dans

« LE PETIT ECHO DE LA MODE »

le grand hebdomadaire féminin

Pensées

Rien n'est plus triste que la vie des femmes qui n'ont su être que belles, car rien n'est plus court que le règne de la beauté ; il n'y a qu'un fort petit nombre d'années de différence entre une belle femme et une qui ne l'est plus.

FONTENELLE.

Une belle femme plaît aux yeux, une bonne femme plaît au cœur : l'un est un bijou, l'autre est un trésor.

NAPOLEON.

NOS PATRONS

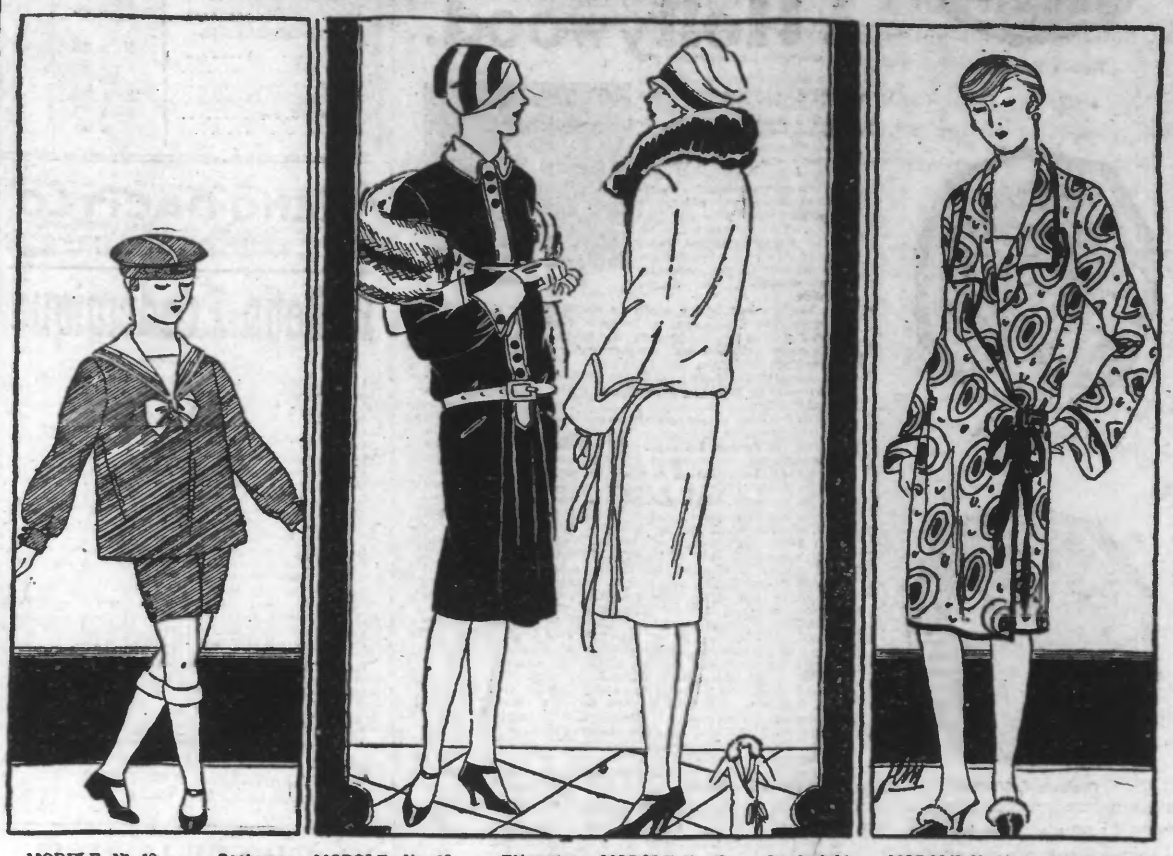

MODELE N° 18. — **Costume marin** pour garçonnet de 8 à 10 ans. Très simple et très pratique à faire soi-même il peut s'exécuter en serge, jersey ou velours. Le col est en coutil ou en serge blanche.

Métrage 2 m. 90 en 120

Prix du patron : 1 fr. 25

MODELE N° 19. — **Elégante petite robe** en velours de laine, serge ou crêpe de chine. La patte, le col, les poignets, la ceinture sont en peau ou en cuir de couleur claire.

Métrage : 3 m. 75 en 140

Prix du Patron : 1 fr. 25

MODELE N° 17. — **Confortable manteau** en velours de laine ou drap soyeux. Le joli mouvement de blouse du dos est très nouveau et très à la mode. Le col est en lapin.

Métrage : 2 m. 90 en 140

Prix du Patron : 1 fr. 25

MODELE N° 20. — **Peignoir** en tissu fantaisie, de forme très confortable et très pratique. Vêtement indispensable à avoir et facile à exécuter soi-même.

Métrage : 3 m. 30 en 120

Prix du Patron : 1 fr. 25

LA MODE

LES RESSOURCES DE LA MODE ACTUELLE

Il y a dans la mode actuelle, quelques silhouettes favorites, des harmonies de nuances et des alliages de tissus qui peuvent être d'une ressource extrême dans la composition du trousseau d'hiver.

LES TAILLEURS

Une femme se passe bien difficilement d'un tailleur. Et voici déjà que dans ce seul domaine il est possible de glaner les idées les plus ingénieuses.

Le succès de la veste que l'on porte sur une jupe dissemblable est loin d'être épuisé. Toutefois, le tissu qu'elle emploie aujourd'hui en renouvelle totalement l'aspect. Beaucoup de velours pour cette jaquette de forme classique, à revers nets, à poches fondues ou à rabats, et qu'une tresse de soie du même ton lisère en entier. On la porte, le matin, sur une jupe ou une petite robe de lainage à plastron blanc, faite en un grand quadrillé mêlant plusieurs tons sur un fond gris ou beige, à pli creux médian ou de côté, ou bien de silhouette absolument droite. L'ensemble est complété par une écharpe de fourrure ou mieux par un col roulé et des parements de lièvre blond ou cendré, de lapin dégradé ou de ragondin. Voilà pour les heures simples.

La même jaquette portée, durant l'après-midi, sur une étroite jupe de même velours réalisera, au contraire, une tenue extrêmement élégante, qu'un béret de velours noir ou un feutre dans le ton de la fourrure, des gants clairs, la fleur piquée près du visage, l'harmonie des accessoires : chaussures et sac... compléteront avec la plus [illegible] et si on glisse sous cette veste sombre un sweater de crêpe-satin blanc ou rose, ou bien de voile mêlé de quelques fils métalliques argent, l'ensemble créé sera non seulement élégant mais encore de la plus récente nouveauté.

LES MANTEAUX

Des ensembles, toujours, mais des ensembles plus savants que ceux des saisons passées, tout en se pliant à des combinaisons plus étendues. En un mot, le coloris du manteau peut être choisi pour s'harmoniser avec toutes les robes du trousseau d'hiver. Voyons comment.

Dans ces ensembles nouveaux la robe n'élit pas forcément la nuance du vêtement ; elle est au contraire choisie pour former un alliage harmonieux, plus recherché peut-être qu'une fusion de deux teintes identiques ou qu'un camaïeu. On voit, dans une grande collection, un manteau de drap bordeaux, compléter une petite robe de reps gris-beige. L'ensemble est présenté avec l'accompagnement d'un béret de feutre gris-beige, de bas et de chaussures du même ton. Cette audace dans la couleur réalise cependant une tenue pratique, jeune et élégante par les teintes assemblées. Le même manteau (ce manteau d'un beau rouge sombre violacé qui est incontestablement promis au succès) pourra recouvrir durant l'après-midi, une charmante robe de crêpe-satin de crêpe de Chine, de velours ou de Georgette employant la même nuance, à buste blousant en arrière, à ceinture lâche, nouée au milieu du devant, à décolleté réduit à manches longues, à jupe dont l'avant sera « en forme » si on emploie une étoffe telle que le velours, ou bien à jupe coupée par trois volants plats s'il s'agit d'un tissu léger. Ainsi, le même vêtement est susceptible de réaliser deux ensembles, extrêmement nouveaux et de genre très différent.

PETITES ROBES ET ROBES HABILLEES

Les petites robes simples ou habillées peuvent présenter à leur tour les mêmes ressources pratiques : non plus dans le but de réduire les éléments [illegible] mais en vue de tirer parti de tissus ou de tenues déjà portés, et cela sans que l'élégance s'en trouve compromise.

Ici encore, la silhouette « fragmentée » aidera au subterfuge.

On voit, dans une collection, un délicieux modèle au buste droit faire de kashador, après lequel se reprend une jupe de velours bleu saphir, à trois larges plis superposés. Une étroite bande de velours se noue en sautoir au corsage et compose, d'autre part, les parements des manches longues et la ceinture qui laisse apparente la jonction de la jupe et du buste. Voilà une idée charmante qui peut être reprise, variée de cent manières et selon un thème plus simple. Le buste se taillera, par exemple, en kasha gris-rose éteint et la jupe et les garnitures emploient le drap bleu-saphir.

La robe très habillée peut emprunter elle-même des combinaisons identiques.

La silhouette d'après-midi, d'une élégance extrême n'élit-elle pas aujourd'hui ce thème du buste blanc ou clair et de la jupe noire ?...

Un gentil coupon de voile lamé, de crêpe de Chine ou de crêpe-satin brochés vous composera ce sweater du dernier genre, venant blouser au-dessus d'une jupe de satin noir plissé, ou d'une jupe de velours que vous pourrez tirer peut-être, de quelque ancienne tenue.

Le décolleté sera restreint, la manche longue, et l'ensemble de cette silhouette en deux parties et de cette harmonie en noir et blanc qui demeurent l'une des plus jolies formules actuelles.

ROXANE.

LA MAISON

Remédions à la vie chère

Les transformations de la cuisine

A cette époque de temps limité il faut que la cuisine moderne s'ingénie à simplifier la tâche domestique quotidienne. Tout doit y avoir une place fixe, tout doit s'y ordonner de manière à ce que chaque objet tombe immédiatement sous la main, sans recherches vaines. Il faut enfin que l'attirail de ce domaine culinaire soit le plus possible à l'abri de la poussière, de manière à réduire l'entretien ménager, tout en créant l'ordre, la netteté de la pièce, cette nudité volontaire de la cuisine-modèle lui communiquant en quelque sorte, l'aspect et la précision scientifique d'un laboratoire.

L'hygiène enfin, autant que l'esprit pratique a renové totalement l'ordonnance habituelle de la cuisine. Elle est conçue avec un décor clair, des murs sains et lavables passés au ripolin, une frise ou un soubassement vif qui achèvent de créer une ambiance lumineuse.

Rêvez-vous de cette cuisine-modèle, claire, aérée, spacieuse et élégante ?... Vous pourrez fort bien la réaliser par la transformation ingénieuse de votre cuisine actuelle, et cela sans frais excessifs.

Le travail le plus lourd, le plus onéreux aussi va consister à repeindre ou tout au moins à « rafraîchir » les murs. Mais en vous intitulant peintre-amateur !...

Vous aurez tout d'abord la ressource d'éclaircir le cadre de la cuisine sans frais aucuns, par un simple « lessivage ». Vous frotterez régulièrement les murs, les fenêtres, les portes et le plafond primitivement peints au moyen d'une éponge imbibée d'eau froide contenant en dissolution une dose très légère de lessive de soude. L'aspect s'est déjà sensiblement amélioré. Pourtant, si vous visez à une cuisine resplendissante, il vous faudra aborder crânement la couche de peinture. Ce sera une peinture blanche ordinaire dont vous vous contenterez ou que vous recouvrirez, lorsqu'elle sera parfaitement sèche, d'une seconde couche de ripolin. Choisissez le blanc qui éclaire et crée une pièce coquette et gaie. La frise ou le soubassement viendront en réveiller l'unité. Le même procédé sera employé pour leur exécution, qu'il s'agisse de peinture ordinaire ou de ripolin. Le travail se fera en dernier lieu, lorsque le reste de la pièce précédemment traité sera parfaitement sec, et au moyen d'une règle plate guidant en ligne droite le trajet du pinceau sur le mur. Ne craignez pas une teinte franche pour cette frise ou ce soubassement. Un bleu clair, un jaune léger, un rouge-corail même donnent des effets modernes particulièrement joyeux.

Vous aurez prévu, auparavant, appuyé au mur, un meuble magique, ingénieusement compartimenté et que « Monsieur » pourra confectionner en bois blanc, à ses heures de loisir. Un haut casier à porte pleine pour dissimuler les balais, les produits d'entretien, les brosses à laver les torchons du ménage... ; un casier analogue pour le lourd matériel de cuisine : pot au feu, poêles, marmites, grils, moules à pâtisserie ; un rayon pour les pâtes, les épices, le sucre ; un autre pour le linge de cuisine ; un tiroir allongé pour le pain. Ce meuble, de même que la table, de même que les chaises seront peints dans le ton de la frise, et la toile cirée qui recouvrira cette table et répétera le blanc et rouge des murs. Vous placerez des rideaux à petits carreaux à la fenêtre ; vous accrocherez [illegible] pour cacher cette meitte générale une série de casseroles en aluminium, faciles d'entretien, et vous laisserez apparentes au-dessus de la hotte du fourneau, les boîtes de porcelaine destinées à recevoir le thé, le café, les épices... les unes et les autres éveillant dans cet ensemble des reflets métalliques ou une touche vive tout à fait décoratifs.

Comment, en un tel cadre, les travaux quotidiens ne se changeraient-ils pas en plaisirs domestiques ?..

Alice FREVAL.

Conseils et recettes

— MENU —

Potage crème de haricots blancs
Arlequin de chou-fleur
Salade
Œufs à la neige

Arlequin de chou-fleur. — Epluchez le chou-fleur, lavez-le bien et jetez-le dans de l'eau bouillante avec une demi-livre de pommes de terre coupées en morceaux et cinquante grammes de riz.

Mettez bouillir cinq minutes et puis mettez mijoter une heure et demi sur le coin du feu. Dressez les légumes égouttés sur un plat et masquez-les avec une sauce tomate liée avec un peu de beurre et de farine.

Notre Courrier

IDA. — 1. Buvez de la bière, mangez des farineux, des pâtisseries et prenez des douches froides à l'aide d'appareil spécial ; 2. Voici une recette : Sulfure de baryum, 10 gr. ; amidon pulvérisé, 10 gr. ; Oxyde de zinc ; 3. Il y en a d'excellentes dans le commerce ; 4. Lavez-les souvent et brossez-les très fort.

MANON. — Vous avez très fort de vouloir changer la couleur de vos cheveux. Les cheveux gris sont très jolis et très savants pour un visage jeune.

UNE LECTRICE ASSIDUE. — Pour resserrer les pores de votre peau, je vous conseille les ablutions à l'eau froide. Si vous avez la peau brillante ne mettez pas de crèmes mais seulement de la poudre. Evitez les poudres blanches et rosées prenez de la poudre légèrement ocrée.

G. B. D. — 1. Il faut avoir un moule spéciale, mais très cher à acheter ; 2. Faites vous faire un hermé par votre coiffeur. C'est excellent pour la chevelure et si vous le choisissez couleur naturelle en le gardant très peu de temps on ne le remarquera pas du tout.

SYLVIE et la robe vert d'eau

Toinon trouve son amie Sylvie en larmes... et en combinaison-jupon. Auprès, gît une délicieuse robe neuve de mousseline vert d'eau.

— « Voyons, Sylvie, tu essaies une nouvelle robe et tu pleures !...

« — Un désastre, Toinon : cette robe est immettable. Si tu me voyais là-dedans ! Je suis pâle comme la lune ; j'ai l'air d'une noyée, d'Ophélie ! »

— « Pas possible : le vert d'eau t'allait si bien ; je me souviens encore de ta robe au bal du Sénat... »

— « Oui, ma petite Toinon, mais alors je n'étais pas malade : tu sais mes ennuis, nous autres pauvres femmes !... Et avec cette anémie, je ne pourrai plus m'habiller. »

Nouveau déluge de pleurs.

— « Console-toi, Sylvie, dans quinze jours tu mettras la robe vert d'eau et tu seras fraîche comme une rose. Prends donc de l'Epoqualine, le Sauveur de la Femme, un vrai elixir de beauté. Je l'ai récemment découvert et j'en suis enchantée. »

L'Epoqualine, tonique merveilleux des organes féminins, redonne à toute femme malade : force, jeunesse, santé.

Toutes pharmacies, 9 fr. 75 le flacon, impôt compris, et BOURGEOIS, 61 av. des Gobelins, PARIS, franco 11 fr. Cure 6 flacons franco 60 fr.

L'AMIDON DE RIZ

ne se vend pas en vrac
Exiges sur les paquets et boîtes l'étiquette d'origine

La Journée Sportive

FOOTBAAL-ASSOCIATION

LES RESULTATS DU 31 OCTOBRE

Avant Garde de Grenay bat U.S. Drocourt-Mines par 4 buts à 0. — La partie, — Grenay qui s'adosse au vent, marque 3 buts en première mi-temps et en ajoutera un quatrième à sa marque avant le coup de sifflet final. Excellente tenue des équipiers des 2 camps sur le terrain. Très bon arbitrage de M. Chevalier.

A.G. Grenay 1B bat U.S. Drocourt 1B, par 4 à 1.

A.S. Barlinoise 1A bat Arras Olympique 1A par forfait. — Il est à regretter que les dirigeants de l'A.O. aient laissé faire le déplacement aux Barlinois. Six joueurs seulement de l'A.O. se présentèrent sur le terrain. Si l'A.O. n'est pas à même de « tenir le coup » en Championnat, pourquoi ne déclare-t-elle pas forfait général pour éviter ainsi des frais onéreux aux autres équipes

A Barlin, l'A.S.B. 1B attendit vainement l'A.O. 1B ... Et pour cause ? — D. J

Racing Club de Saint 1A bat Club Sportif Avion 1A par 1 buts à 1. — Saint vient de se réhabiliter en battant le leader actuel de la 3e division. Les Avionnais essuyèrent ainsi leur première défaite. Ils se laissèrent déborder par les Racingmen qui dominèrent constamment

L'arrière de Saint a été chargé de sauver leur honneur en rentrant le ballon dans ses propres filets. La pluie qui n'avait jusqu'alors cessé de tomber gêna beaucoup l'évolution des joueurs. De ce fait le classement de la 3e division va se trouver lamentablement modifié. — D 3

Sporting Club Fives Juniors A bat F.C. Roubaix Juniors A par 3 à 1. — Encore une fois les Fivois gagnent le match quoiqu'étant amputés de quelques joueurs. Comme d'habitude, ils dominèrent les Roubaisiens qui méritent ainsi d'être félicités. L'arbitrage de M. Sourbier fut excellent

Association Sportive Halennoise 1A bat Football Club de Condé 1A par 4 buts à 0. — Malgré le mauvais temps, un nombreux public n'avait pas hésité à effectuer le déplacement au Stade Franco-Belge pour assister à la rencontre des locaux et des Condéens. Les Halennois infligèrent à leurs visiteurs une sévère défaite. Le coup de sifflet final retentit en effet sur le score de 4 buts à 0.

La partie débuta sous la pluie. Halennois contre le vent, et Condé à 10 joueurs. La balle rendue lourde et glissante est assez peu maniable ce qui n'empêche pas les locaux d'ouvrir la marque après un quart d'heure de jeu. Quelques minutes après les Halennois s'offrent un second point, bientôt suivi d'un troisième. La 1-temps arrive sur le score de 3 — Halennois 3 Condé 0

Après le citron, les visiteurs sont à 11, mais les visités qui jouent à leur tour avec le vent mènent la danse à leur chère et ajoutent trois nouveaux buts à leur actif, malgré une défense acharnée des Condéens.

L'arbitre qui fut bon et impartial, siffle peu après la fin de la partie, alors que Raismes domine. Tous les Raismois sont à féliciter, pour leur allant et leur courage. Le « Major » pour sa rentrée depuis sa blessure du 12 Septembre, fut l'animateur de la ligne des Verts Blancs Rouges.

U.S. Chérong-Anstaing bat Amical Pasteur de Fiers-Breucq par 2 buts à 1. — Ce fut un match de championnat dans toute l'acception du mot. L'absence de l'arbitre officiel y contribua d'une façon évidente.

L'U.S.C.A. marqua 3 buts dont un fut refusé par l'arbitre.

L'Amicale sauva l'honneur au début de la seconde mi-temps.

Arbitrage d'un membre de l'Amicale Pasteur, de Fiers-Breucq

Union Sportive des Cheminots d'Hellemmes 1A et F.C. Marquette 1A font match nul 1 but à 1. — Partie jouée à Ronchin devant 300 spectateurs. Les Cheminots dominent en première mi-temps étant avantagés par le vent. Balloy marque un joli but sur shoot à 25 mètres. En deuxième mi-temps, Marquette domine à son tour et égalise 1 minute avant la fin sur cafouillage. Excellent arbitrage de M Collet du C.A.S.G

U.S.C.H. 1B battue par F.C. Marquette 1B, par 3 à 0. — Mauvaise partie des Hellemmois qui jouèrent sans conviction.

F.S.C.H. 2 bat Stade Madeleinois 1B par forfait

Dechy Sports 1A bat Iris Club Renaisseanos Semain 1A par un but à zéro. — Ce match disputé à Dechy obtint un vif succès malgré le temps peu engageant. Dechy gagne le toss et s'adosse au vent qui souffle de « biais » assez fortement. De suite, les locaux font des essais au but et profitant de l'avantage relaté plus haut, s'installent dans le camp Somainois ; mais par ce vent, la balle n'a guère de direction.

Somain concède corner sur corner lesquels quoique bien botés ne donnent aucun résultat. Les visiteurs essaient bien de temps à autre de remonter le terrain, mais voient leurs efforts échouer sur la défense Dechy dominé constamment et sur une nouvelle attaque son ailier gauche second et essaie le point. Le portier Somainois laisse échapper le ballon et l'ailier local qui avait suivi marque imparablement. Stimulés par ce but Dechy continue sa pression, mais le repos sera sifflé alors que Dechy mène par 1 bot à 0. A la reprise, on s'attend à un bombardement des bois Dechinois, mais il n'en est rien, car après un quart d'heure de jeu Dechy quoique luttant contre un vent et une pluie violents, reprend la direction du match. Plusieurs de ses attaques échouent in-extrémis et l'inter-droit local sent devant les buts à 5 mètres face la balle au dessus de la barre

La partie continua toujours très vivement, car Somain veut égaliser et Dechy augmenter son score, mais après plusieurs essais de part et d'autre, la fin est sifflée laissant Dechy Sports vainqueur par un but à zéro

L'équipe Dechinoise, remaniée dans toutes ses lignes laissa une très grosse impression. En l'absence de l'arbitre officiel, M. Ducatillon, de Dechy-Sports désigné par le tirage au sort, dirigea la partie avec compétence.

Cercle Sportif Lillois 1A bat Union Sportive Ronchin-Thumesnil 1A par 2 buts à 1. — Match joué sur le terrain du Cercle ; les Lillois gagnent le toss et s'adossent au vent. A la cinquième minute, l'inter-gauche ouvre la marque. Le but est refusé pour hors jeu. Sur un corner, le demi droit envoie dans les filets un joli ras de terre. Deux nouveaux buts sont encore marqués par le Cercle qui sont refusés pour hors jeu

Après la pause, Ronchin domine quelque peu, mais le demi centre Schellens se fait remarquer par ses rabats de volée. Sur une belle ouverture Ronchin descend et marque imparablement. On a l'impression d'un match nul, mais les Lillois réagissent et remontent le terrain et l'inter-gauche s'empare de la balle et marque le but vainqueur. A signaler à Lille : le demi centre Schellens, Vance l'inter gauche ; à Ronchin la défense.

Association Sportive de Saint-André bat Union Sportive de Wasquehal par 3 buts à 2. — Partie jouée à Saint-André sur un terrain assez glissant dès le coup de sifflet. Saint-André impose son jeu, s'installe dans le camp adverse et réussit à marquer 3 buts avant la mi-temps. A la reprise, Wasquehal réagit et réussit à marquer deux buts ; l'arbitrage d'un supporter de Wasquehal laissa beaucoup à désirer.

A L'UNION SPORTIVE DES CHEMINOTS D'HENIN-BILLY

U.S. Cheminots d'Hénin-Billy bat l'U.S. Ispiles-les-Esquerchin 1A, de 3 buts à 0.

U.S. Cheminots 2 battue de 1 but à 0 par E.S. Meurchin 2.

LE PREMIER NOVEMBRE

U.S. Cheminots d'Hénin battue de 2 buts à 0 par l'U.S. Cheminots d'Douai 1A. Hénin déplacé en raison des Fêtes de la Toussaint une formation mixte qui fit à peu près jeu égal et méritait de sauver l'honneur

A L'UNION SPORTIVE DE LEZENNES

U.S.L., équipe 1A bat Fraternelle de Mons-en-Barœul par 4 buts à 2.

U.S.L., équipe 2 et A.S. Hellemmoise 2, font match nul 0 à 0.

Match arrêté après 20 minutes de jeu, à cause du temps

U.S.L., équipe 3 et OL. Juniors C, match non joué

U.S.L., équipe Juniors A gagne sur forfait de l'U.S. Lesquin Juniors A.

O.L. Minimes A bat U.S.L. Minimes A par 4 à 1.

AU SPORT OUVRIER LILLOIS

Sport Ouvrier Lillois 1B bat Gauloise d'Hem, par 6 buts à 0. — Nette supériorité du Sport et belle rentrée de l'arrière gauche Edouard Blas.

Sport Ouvrier Lillois 1B bat O. Marquois 1B par forfait.

RUGBY

LE C.A.S.G. A LILLE

Dimanche prochain, novembre, l'équipe première du Club Athlétique de la Société Générale de Paris viendra donner la réplique à l'Iris Club Lillois sur son superbe terrain de l'Avenue de l'Hippodrome

Il n'est pas besoin d'insister sur la valeur du magnifique « Quinze » que nous aurons le plaisir d'admirer à Lille dans une exhibition qui sera, à coup sûr, de toute beauté.

Nous n'osons préconiser une victoire pour la courageuse équipe de l'Iris Club Lillois, mais nous sommes convaincus que malgré la différence de classe qui pourrait exister entre les deux teams qui seront mis en présence, l'Iris Club avec ses Serre, Leygnat, Cantin, Baillache et son brillant arrière fera plus que de se défendre. Probablement même, le public assistera-t-il aux débuts d'un demi d'ouverture dont on dit le plus grand bien, mais dont nous tairons encore le nom.

Dans l'équipe de Paris nous pouvons d'ores et déjà annoncer la présence de Laborde, joueur complet ; Roiet, champion olympique ; Portelle, le brillant Pasquié et Bourges le talonneur émérite. L'égal de Gomez.

Le Comité de l'Iris Club Lillois justement ému à la nouvelle de la déception que ressentirent de nombreux sportifs dimanche dernier à la nouvelle que le match qui devait mettre en présence les équipes de l'Iris et du Massif Central était remis en raison du mauvais temps, a décidé que le match d'ediimanche prochain aurait lieu car n'importe quel temps.

BASKPT-BALL

CHAMPIONNAT DU NORD

CALENDRIER D'ARBITRAGE POUR LA JOURNÉE DU 7 NOVEMBRE

Honneur 1A. 1B. — ICAM-SCT. Plateau ; FCR-RCR. Willemin ; OL-AAR. Mesolont.

1re série. — ARH-ST'T. Bertrameux ; OL-FCR. (X ICAM) ; ICAM-ACW (X ESP).

2e série Poule A. — RCR-ARH. Derou ; SCT-OL. Decobecq ; MCL-ARM (ICAM X).

3e série Poule B. — ICAM-SHC (ESP X) ; FALR-ACW (Andrieu) ; ST-FCR (Barroiet).

3e série Poule A. — OL-USP (Bonnet) ; ASM-FALR (Dujardin) ; SCT-ICAM (Fay).

3e série Poule B. — OL-USP (Bonnet) ; ASM-FALR (Dujardin) ; AA-ACOR (Fay).

Débutants et Juniors. — UST-AST, Barrois ; AST-AA, Tack ; ICT-FCR Houssean ; ICAM-ACW (ESP X).

La Commission compte sur la présence de tous les arbitres afin de permettre une bonne organisation.

PELOTE-BALLE

COMPTE-RENDU DE LA RÉUNION DU COMITÉ FÉDÉRAL LE 31 OCTOBRE A LILLE

Ainsi nous l'avions annoncé en son temps, le Comité Fédéral de la Fédération Nationale de Pelote Balle, a tenu ses assises annuelles, le 31 Octobre dernier, au siège de la Fédération en vue de l'étude

1 de l'ordre du jour à présenter à la réunion générale qui aura lieu cette année, le dimanche 28 novembre, à Valenciennes.

2. de modifications à apporter au règlement fédéral actuellement en vigueur.

Malgré le mauvais temps, nombreux étaient les membres du Comité à cette réunion. Le Domaisis s'y trouvait représenté par MM. Lefebvre, Grouiez et Brassart. La Région de Valenciennes, par MM. Descamps, Thieux et Corbeaux. Dunkerque, par M. Maillard Blanc-Misseron par M Silvert. Le Quesnoy, par M Barbier. Lille et ses environs, par MM. Martin, Barbier A., Dupuis et d'Henry.

MM. Brunel Brissy, Dupuet, Carlier et Carpentier s'étaient fait excuser

Toutes les questions figurant à l'ordre du jour, furent l'objet d'une étude complète, à laquelle participèrent avec beaucoup d'action, de tact et de sérénité de nombreux membres. Une atmosphère de bonne camaraderie ne cessa de régner durant toute la séance, qui, ouverte à 10 h. 45, se clôtura à 17 h. 30.

Un exemplaire des modifications faites au règlement fédéral, sera incessamment envoyé aux sociétés affiliées à la Fédération.

Le vote émis, en vue du renouvellement partiel du Comité donne les résultats suivants :

MEMBRES SORTANTS : Lille, Barbier Dupuis ; Douai, Brassart, Croulez ; Valenciennes, Thieux, Corbeau ; Dunkerque Carpentier Manbeuge, Mathieu et Brunel

Conformément aux statuts fédéraux pour représenter que les membres sortants sont rééligibles et que tout candidature nouvelle doit être déposée au secrétariat général, 10 jours francs, avant la réunion générale

La vérification de la trésorerie, faite par MM. Corneau et Brassart est également bien ; des félicitations leurs sont adressées à M. Dupuis trésorier pour la bonne gestion de la caisse fédérale et à bonne tenue de ses livres.

Le programme des conférences pour l'hiver 1926-1927 fut également adopté, et fera l'objet d'une préparation méthodique. Ces conférences seront suivies, par la voie de la presse, de causeries sur la pratique du jeu de Paume, notamment sur la définition la plus simple et la plus claire, concernant la livrée à l'escouçé qui jusqu'alors, désapitage tant d'amateurs et de pratiquants.

HOCKEY

EN VUE DU MATCH NORD-NORMANDIE

Dans sa réunion du 30 Octobre, le Comité de la L.N.H. a composé comme suit l'équipe du Nord qui doit rencontrer le 11 Novembre, à 14 h. 30, sur le terrain de l'Union Sportive Boulonnaise, l'équipe sélectionnée de Normandie :

But : Demaret (CIB) ; Arrières : Chevalier (LHC), Six (LHC) ; Demis : Rensenthel (CIB), Delrue (LHC) Lorin (CIB) ; Avants : A. et R. Bonvarlet (CIB), Pouchet (LHC), Pajot (LHC), Martin (CIB).

Réserve : But Vautrin (USCD) ; Arrières : Maurice Roisenthel (CIB), Richez (AAC) ; Demis : De Monicault (LHC), G. Chanu (USCD), Herzog (CIB) ; Avants : Caux (CIB), Escherin (USCD), J. Walker (LBC) Bonduel (HAC), De Thandt (CIB).

BOXE

UNE NOUVELLE VICTOIRE DE DUCHESNE

Dimanche soir, l'excellent boxeur lillois Duchesne, opposé en 10 reprises à Breugnée, dans la salle du Central Sporting Club à Paris, est sorti vainqueur de la rencontre en mettant son adversaire K.-O. en deux rounds.

Dès la fin du match le manager de Duchesne a traité pour une nouvelle rencontre à disputer dimanche prochain. Ce sera sans doute le champion du Danemark Hansenson, qui sera opposé à notre compatriote auquel nous adressons nos plus vives félicitations pour son nouveau succès.

LE GRAND MEETING DU C. A. AUCHELLOIS

Encouragé par le succès obtenu lors du dernier gala, le C.A.A. offrira le dimanche 7 novembre aux amateurs de boxe une superbe réunion où l'on verra les as Auchellois aux prises avec des adversaires de classe

Il suffit de lire le programme de cette soirée pour juger l'importance des combats.

Samuelson contre André Hilbert. — Ce seul combat suffirait à attirer dans la salle du Majestic la foule des grands jours. C'est le combat attendu du public. Hilbert a récemment battu des deux poids mi-lourds français et brouillon ne pourrait guère trouver meilleure occasion pour continuer la série de ses grands combats. André Hilbert nous arrive avec un palmarès tout étincelant de belles victoires sur des adversaires très