lner, champion de Hongrie, contre Loeten, de Lille, qui vient de battre Steverinck, par k.-o. au 1er round à Tourcoing samedi dernier.

En plus de ces grands combats-vedette, deux combats préliminaires en 6 rounds de 2 minutes.

Comme on le voit, il n'est pas exagéré de dire que le programme est vraiment extraordinaire et il est pas un sportsman lillois qui voudra manquer de encourager ces sympathiques organisateurs MM. Mars et Roland, qui s'efforcent de conserver à la base cet attrait particulier qui lui valut le surnom de « noble art ».

LE MEETING DE BARLIN AUJOURD'HUI A SEIZE HEURES

C'est aujourd'hui dimanche, à 16 heures, dans l'immense salle des fêtes qu'aura lieu le gala de boxe au profit du bureau de bienfaisance de Barlin et dont l'organisation a été confiée à M. Profile Alcide manager du Ring Barlinois.

A notre grand regret, nous devons annoncer aux fervents du Noble Art que par suite des exigences pécuniaires de Tassin et Lhote, les combats Audin-Tassin et Broda-Lhote, n'auront pas lieu.

Ci-dessous le programme :

En 10 rounds de 2' : L'étoile barlinoise Broda, 68 k., contre le Lillois Normand, 68 k., vainqueur de 27 rounds.

La révélation barlinoise Audin, 57 k. contre Baker, 57 k., le dur cogneur Auchellois.

En 8 rounds de 2' : Mosnier, 60 k., du R.B., contre Dervois, 61 k. l'espoir Auchellois.

En 4 rounds de 2' : Le match-revanche Orhon, 57 k., contre Guillemaud, 57 k., d'Auchel.

L'amour encaisseur barlinois Foiret, 55 k., contre Dayelle, 55 k., d'Auchel, vainqueur de 12 combats. Défi lancé par Foiret.

Boutry, 56 k., l'homme qui veut s'imposer, contre Lainé, 57 k. d'Auchel.

Taverne, 58 k., du R.B., contre Lemaire, 58 k., d'Auchel.

Prix des places : Populaires, 3 fr. ; Secondes, 5 fr. ; Premières, 10 fr.

Afin de favoriser les fervents du football, le gala commencera après le match de football : A.S.B. 1A contre C.S. Avion 1A. — D. J.

CLUB-SPORTS MODERNES de ROUBAIX

Le Comité du Club Sports Modernes a l'honneur d'avertir ses habitués de Galas qu'il fera sa réouverture le 2 janvier 1927, par le combat international :

Deconinck, de Gand, contre *Gus-Lacour*, de Paris. Les amateurs qui se rappellent des combats présentés par le C. S. M. peuvent être assurés que comme par le passé les combats seront toujours bien équilibrés et donneront lieu à des batailles très disputées.

Les boxeurs : Baete, Vanhuysse, Bailleul, Grriquet et Deblaton sont priés d'être présents à l'entraînement des mardi, jeudi et dimanche.

ACADEMIE DES SPORTS DE ROUBAIX. — **Section de Boxe.** — Dimanche, de 9 h. 30 à midi, entraînement ; sont spécialement priés d'assister ceux qui boxeront à Douai le 9, à Bruges, le 11, à Gand, le 13, à Lille le 23 et à Roubaix le 30 janvier.

Au cours de cet entraînement, le Comité désignera ceux qui boxeront dans d'autres réunions, pour lesquelles les pourparlers sont très avancés.

Section de Escrime. — Demain matin, de 9 h. 30 à midi, entraînement en vue du tournoi que la Société organise le 16 janvier, à Roubaix.

Section de Gymnastique. — Demain matin, de 10 à 12 heures, entraînement.

NATATION

UNE BELLE RÉUNION A DUNKERQUE

L'équipe Junior des « Enfants de Neptune » de Tourcoing se rendra à Dunkerque aujourd'hui dimanche, pour participer avec la Société « Les Cygnes » à la fête de natation organisée par « Dunkerque Natation ».

Inscription des E.N.T. au programme.

Course de 100 mètres nage libre : Roger, Delahaye, Vandeplanque, Cuvelier.

Course de 100 mètres brasse : Saugrain.

Course de 200 mètres relais de 4 nageurs : Roger, Delahaye, Vandeplanque, Cuvelier.

Démonstration des différentes nages par la section des E.N.T.

Water polo.

Match entre D.N. II et les C.D. I.

Match entre D.N. I et les E.N.T. Juniors.

E.N.T. : But : Saugrain ; Arrières : Lambert, Keignaert ; Demi : Vandeplanque ; Avants : Roger, Cuvelier, Delahaye.

ZWAHLEN GAGNE LA COUPE DE NOEL A PARIS

Hier après-midi à 15 h. a été disputée l'annuelle coupe de Noël, épreuve de natation consistant pour les concurrents à traverser la Seine au pont Alexandre III. La coupe est revenue au suisse Zwhalen, résidant à Paris depuis quelques années, battant nettement le hongrois Vadja, Malouhler et le Tollier Charles, champion de France de sauvetage.

Le hongrois Czubota ne prit que la 5e place, et l'américain Kundig la 6e, précédant l'unijambiste Daussy qui réussit ainsi une belle performance.

Résultats : 1. Zwahlen, C.N. France, 2' 42" ; 2. Vadja, hongrois, 2' 57" 4/5 ; 3e Malouhler C.N. Paris ; 4e Charles, Préfecture police ; 5e Czubota, hongrois ; 6e Kunding, américain ; 7e Daussy, C.N. Seine ; 8. Czanady, C.N.S. ; 9. Bouchet, J.A.P. ; 10. Lemaire.

LA COUPE DE NOEL A MARSEILLE

L'épreuve de natation dite coupe de Noël s'est disputée hier matin. Le parcours comprenait la traversée du vieux port à la nage soit un parcours de 200 mètres environ.

15 nageuses et 62 nageurs étaient engagés.

Les nageuses sont arrivées dans l'ordre suivant : Mlles Pellegry (Marseille) ; Pourquier (Nice) ; Protin (Nice) ; Maillet (Nice) ; Orlieu (Nic) ; Brnard (Nice) etc.

Les nageurs se sont classés comme suit : 1. Tisson (du Chevalier Rose Sport) en 3 minutes 42" ; 2. Costoli Paul (Nice) à une longueur ; 3. Bergwall (Nic) ; 4. Costoli Landiau (Nice) ; 5. Leopocati (Nice) ; 6. Mengny (Etoile Sportive Phocéenne) ; 7. Regis (C.R.S.) ; 8. Anglessey (N.S.P.) ; 9. Navarre 10. Liandier.

Une foule considérable a assisté à cette épreuve.

LES JEUX ATHLÉTIQUES AU JAPON

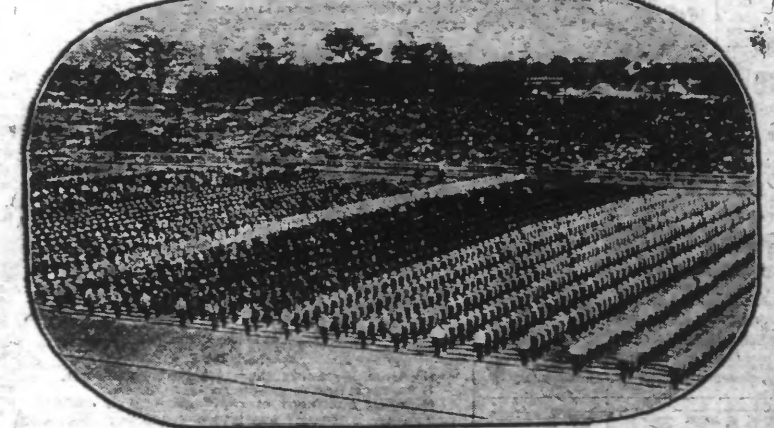

DES MILLIERS D'ECOLIERS JAPONAIS SE SONT REUNIS A TOKIO POUR PARTICIPER AUX TROISIEMES JEUX ATHLETIQUES ANNUELS

dont le succès a été très vif, et que toutes les autorités locales civiles et militaires ont suivie avec intérêt.

JEU DE PAUME

DEMANDE DE LUTTES

La partie de 2e simple d'Orchies demande des luttes pour la saison 1927 ; elle s'engage à rendre la réciprocité au conditions de la Fédération. Les sociétés jouant sans prix seront aussi admises.

La formation de l'équipe est la suivante : Ladan, Morelle, Degand, Carlier Léon, Carlier Fernand, Carlier Arthur. Envoyer dates et engagements à Eliezer Morelle, 26 cité du Lapin, Orchies.

HOCKEY

UN MATCH PARIS-NORD A LILLE

Le Hockey Athlétic Club bat le T.C. de Sarcelles par 4 buts à 2. — Le Championnat de Paris se dispute ardemment entre les Clubs de 1e série et le T.C. de Sarcelles compte parmi les clubs devant en être leader.

Après avoir rencontré certains clubs du Nord de première série contre lesquels il fit bonne figure, puisque dernièrement encore, il tint en échec l'Amiens Athlétic Club en faisant match nul le Hockey Athletic Club de Lille à en hier comme vis-à-vis le T.C. de Sarcelles.

Le match fut des plus courtois et très disputé. Néanmoins, les équipiers, de part et d'autre, furent gênés par le terrain trop sec.

Le T.C.S. ne comptait que dix équipiers alors que le H.A.C. au complet avait essayé quelques équipiers de seconde.

Le jeu plaisant et de technique des Parisiens rendit le match intéressant.

L'arbitrage tenu par M. Vanverts, fut des plus satisfaisants.

RUGBY

Stade Français bat Football Club de Grenoble par 14 points à 13.

SPORTS FÉMININS

ATALANTE DE BRUXELLES BAT O.A.S.G. 2 A 0

Bruxelles gagne le toss et s'adosse au vent. Les Belges de suite en action, menacent les buts lilloisés mais rien ne passe. La mi-temps arrive sur un score vierge.

A la reprise les deux équipes sensiblement de force égale veulent enlever le gain du match. A la 18e minute sur une descente bien menée Atalanta marque le 1er but. Les Lilloises réagissent et menacent fortement les buts bruxellois. Mais rien ne passe et entre temps les Bruxelloises marquent une seconde fois.

Le score, comme nous l'escomptions d'ailleurs n'est pas trop méchant pour l'équipe du O.A.S.G qui surprit bon nombre de ses supporters pour l'entrain apporté.

A signaler dans l'équipe Bruxelloise l'inter-gauche Verschueren le centre avant et la ligne de demis.

A Lille, le sailiers Deledicq, Leclercq A. Lorgilière centre avant et la défense qui promet pour l'avenir.

TIR

FEDERALE SPORTIVE DU PAS-DE-CALAIS

L'assemblée générale annuelle aura lieu dans une des salles de la Mairie de Saint-Pol-sur-Ternoise, le dimanche 16 janvier 1927, à 10 heures précises et les présidents et délégués sont instamment priés d'y assister.

En voici l'ordre du jour : 1. Installation du Comité de direction ; 2. Lecture du procès-verbal de la précédente réunion ; 3. Compte rendu financier ; 4. Concours de 1927 ; 5. Nominations des commissions ; 6. Fête Fédérale à Paris-Plage le 10 juillet 1927 ; 7. Questions diverses ; 8. Paiement des cotisations de l'année 1927.

Les camarades qui désireront faire une proposition à la réunion devront prévenir par écrit le président 4 jours à l'avance. Les sociétés désirant obtenir la fête en 1928 pourront faire leur demande en réunion.

ASTHME EMPHYSÈME OPPRESSIONS
Soulagement immédiat, guérison par les
Globules Rébaudo
Résultats merveilleux. Surprenants même.
Tr-Pp-: Le Flac. 4 f. 80 imp. comp. Bons. sotice
DALICHOUX, 27, r. Victor-Hugo, BOIS-COLOMBES (Seine)

HIPPISME

COURSES A VINCENNES

1re COURSE. — 1. Belle Fille, Landry, G. 139.50, P. 40 ; 2. Biscotte, Céran Maillard, P. 43 ; 3. Bayadère II, Dufourc, P. 30.

2e COURSE. — 1. Belle France, Récappé, G. 125.50, P. 33 ; 2. Barrusla III, Carré, P. 21 ; 3. Bravo Leboucher, P. 18.50.

3e COURSE. — 1. Allez-y, Pain, G. 70, P. 19 ; 2. Auberive, Simonard, P. 21 ; 3. Akis, Vitez, P. 14.

4e COURSE. — 1. Assur V, Gougeon, G. 79, P. 21.50 ; 2. Aurore III, Picard, P. 25.50 ; 3. Vieux Pin II, Peson, P. 14.50.

5e COURSE. — 1. Vesvres, Carré, G. 126.50, P. 34.50 ; 2. Vassal, Monsieur, P. 14 ; 3. Volga II, Lepelletier, P. 18.50.

6e COURSE. — [illegible] P. 23 ; 2. Tosca, [illegible] Lenain, P. 20.50.

COURSES A MARSEILLE

1re COURSE. — 1. Divagueur, Rielto, G. 17.50, P. 13.50 ; 2. Mazotte, Belmonde, P. 9 ; 3. Turfistain, Swann, P. 19.50.

2e COURSE. — 1. Aryan, Hervé, G. 41, P. 20.50 ; 2. L'Isly, Faucon, P. 21.

3e COURSE. — 1. Arbouster, Romain, G. 12.50.

4e COURSE. — 1. Argus II, Hervé, G. 13 ; 2. Jacqueminot, Petit, P. 11.

NOTRE CONTE DU DIMANCHE

LA BOMBE

I.

L'inspecteur Gounard pénétra dans le bureau du Chef de la Sûreté avec une certaine appréhension. Il savait par expérience qu'on y était aussi bien félicité qu'en... guirlande, selon le cas.

— Vous m'avez fait demander, monsieur le...

— Oui, Gounard. Je veux vous charger d'une mission de confiance. Ecoutez... Vous n'ignorez pas que nous avons une recrudescence d'attentats terroristes... Si ça continue, on trouvera des grenades à cuiller et même des bombes à tous les coins de rues... On me signale le quartier Mouffetard... Pas de précisions, malheureusement... Aucun indice sérieux... Vous allez me surveiller ce quartier-là. Si vous parvenez à soulever un lièvre vous savez que cela ne nuira pas à votre avancement... Je ne puis vous donner que cette indication : Ouvrez l'œil sur les types à casquettes.

II.

Gounard était ambitieux. C'était donc un agent zélé, capable d'initiative hardie et prêt à tous les sacrifices, du moins le croyait-il. Il se fiait à son étoile. Avec de la patience, le hasard — ce dieu des policiers — aidant, il l'aurait, l'homme à la casquette, il dénicherait le repaire... Malheureusement, dans le quartier Mouffetard, la casquette se porte beaucoup. Gounard estima, en son for intérieur, qu'elle se portait même par trop. Mais il avait eu soin de se munir du signalement des principaux suspects et, dame ! avec ça...

La journée se passa sans résultat. Elle fut plutôt monotone. Le soir tombait. Il fallait paraître ne rien voir et tout voir. C'est assez difficile à l'heure douce du crépuscule. Il s'attabla à la terrasse d'un petit café et commanda un apéritif. Soudain, deux jeunes gens qui ne devaient avoir ni l'un ni l'autre guère plus de vingt ans, passèrent devant lui, le frôlant presque. L'un était coiffé d'une casquette, l'autre d'un « melon ». Ce dernier portait sur son bras, divers paquets peu volumineux, enveloppés de papier gris qui semblaient être plus embarrassants que pesants. Mais l'autre, l'homme à la casquette, sous une blouse blanche, dissimulait assez maladroitement un objet qu'il soutenait avec d'infinies précautions et qui devait être d'un poids assez élevé et d'un volume appréciable. Or, ce dernier répondait — du moins fut-ce l'avis de Gounard — au signalement de l'un des suspects de la collection possédée par l'inspecteur.

Il jeta une pièce de monnaie sur le guéridon de marbre, ne prit même pas le temps d'avaler son vermouth et partit à la piste de nos deux lascars, en murmurant : « Veine ! Je les tiens ! »

L'émotion était forte. Il tenta de se calmer. Agir avec prudence et surtout avec certitude. Ne rien précipiter. Acquérir des preuves. Tel fut le programme qu'il se traça et qu'il suivit... en suivant les terroristes.

Il les dépassa. Puis, il se laissa dépasser. Oui, or, ne pouvait s'y tromper. Ce que le jeune homme dissimulait sous sa blouse blanche, c'était... une bombe !

Se mêlant à la foule, Gounard put, sans être remarqué, marcher un instant presque côte à côte avec les deux... bolchevistes. Vous pensez bien qu'il prêta une oreille attentive. Il frémit malgré lui en saisissant au vol quelques bribes de la conversation échangée.

— ...Attention, André, ne la lâche pas. Tiens-la bien... C'est fragile... Tu parles que ça va faire un pétard !... Ah ! mes petits agneaux ! Ce qu'ils vont sauter !... Ils ne s'attendent pas à cette surprise-là !... Dis donc, personne ne t'a vu ?...

— Non... Je suis sorti par le couloir... Demain je paierai le « singe ». Bien sûr, il ne se doutera jamais que sa femme est de la bande... Elle est lunorne, tu verras... J'en fais ce que je veux... Elle nous attend avec les autres... Je lui ai dit que c'est au troisième....

— T'as rien de la chance !... Dis donc, elle ne te pèse pas trop ?...

— Qui ?... La patronne ...

— Mais non ! Qu't'es bête !... La bombe !

— Non, va toujours...

Gounard sentit un frisson lui courir le long de l'échine. « Faudrait pourtant pas qu'il la lâche ! », songea-t-il.

Il courut presque lorsqu'il les vit disparaître au tournant d'une petite rue très sombre. Allaient-ils lui échapper ? Et de s'être posé cette question lui fit perdre tout sentiment du danger. Il les rattrapa au moment même où ils s'engouffraient sous le vestibule d'un immeuble de très pauvre apparence.

Ce fut bref. Il entra derrière eux, les bouscula pour leur fermer le passage, puis se retournant et oubliant les conséquences de l'ordre donné, braquant sur eux son revolver, il cria :

— Haut les mains !

Les jeunes gens obtempérèrent et... lâchèrent tout !

Un fracas de vaisselle cassée... Un homme qui s'enfuit à toutes jambes dans la rue en hurlant aux passants : « Sauvez-vous !... »

— Sûrement, c'est un fou ! observa tranquillement André en ramassant ses paquets.

— Oui, mais cet imbécile-là m'a foutu le trac et la bombe doit être dans un bel état ! dit l'autre en se baissant vers le récipient de porcelaine qui, dans la chute, s'était brisé.

Il ajouta bientôt :

— Il n'y a pas trop de mal. La marmite est en deux, mais la bombe n'est pas abîmée.

III.

— Cernez la maison ! Ne laissez sortir personne sous aucun prétexte !

Ayant ainsi pris ses précautions, l'inspecteur Gounard grimpa lestement l'escalier, suivi du commissaire de police ceint de l'écharpe et de quelques agents en tenue, tous revolver au poing.

— Au nom de la loi, ouvrez !

Des rires fusèrent, puis, ce fut le silence complet et... la porte s'ouvrit.

Le spectacle qui s'offrit aux yeux des représentant de l'autorité n'avait rien de subversif. Quelques jeunes gens dînaient en joyeuse compagnie féminine.

— Que personne ne bouge !... s'écria Gounard.

— Et se tournant vers l'homme à la casquette :

— Où est la bombe ?...

L'interpellé étendit le bras vers le milieu de la table en soulevant doucement une bassine qui, posée sens dessus dessous sur un objet, le cachait, cependant que d'instinct, les policiers reculaient, épouvantés.

— La voici !

Il dit en souriant :

— Elle est glacée, messieurs !

La bombe n'éclata pas, et... pour cause ! Pourtant, il y eut des éclats....

Mais ce ne furent que des éclats de rire !

Louis DARMONT.

CHRONIQUE ESPERANTISTE

NOEL ! KRISTNASKO !

L'événement que le monde civilisé commémore et fête ces jours-ci plus ou moins dignement, Noël, avec son immense promesse de libération humaine, rappelle aux hommes de toutes les croyances qu'un impérieux devoir est toujours pendant : celui de l'Amour fraternel.

Si même après la première « Christnasko » les hommes ont continué à s'entredéchirer, à se haïr et à se faire la guerre, du moins l'action bonne et les idées généreuses eurent aussi leurs heureux effets ; si la Haine a engendré bien des souffrances, l'Amour a aussi atteint ses nobles buts et a produit des événements pour lesquels l'Humanité doit se montrer reconnaissante. Parmi ces événements, nous pouvons citer sans crainte d'être contredits : l'Espéranto et la Société des Nations.

Beaucoup savent ou ont entrevu déjà les magnifiques espérances que porte en son sein la Société des Nations. Par contre, beaucoup ignorent trop l'immense portée de la langue internationale et les bienfaits qu'elle a réalisés et qu'elle pourra surtout réaliser pour la paix et le bonheur parmi les hommes.

Citons encore aujourd'hui, — dû à la plume d'un personnage éminent, — quelques traits du caractère de l'Espéranto, dont M. Paul Doumer disait un jour : « Nul n'a le droit de ne pas savoir ce qu'est la langue artificielle du docteur Zamenhof ».

« Si vraiment l'Espéranto pouvait enfin être cette langue auxiliaire à laquelle nous aspirons, — et elle le sera — si tous les esprits clairvoyants s'entendaient pour en faire la langue qu'était jadis dans le monde cultivé d'il y a deux siècles, le latin, que de temps gâché serait utilement employé. Et quel réconfort nous éprouverions à pouvoir nous dire que, grâce à cet instrument créé par la bonne volonté et le génie conscient de l'homme, toutes les heures de travail d'un savant ont été fécondes et se sont traduites en bénéfices positifs pour ceux qui avaient à cœur de recueillir sa pensée et son enseignement.

« Voilà donc, je crois, tout un champ de l'activité humaine où la diffusion de l'Espéranto est appelée à rendre non pas des services vulgaires et infimes, mais des services de tout premier ordre. Et si vous ajoutez à de tels services tous ceux que nous connaissons déjà : les *peuples rapprochés*, les *malentendus internationaux dissipés*, — car les voyages et les conversations faciles permettent aux esprits des régions les plus diverses de se pénétrer et de se comprendre, — si vous songez, en outre, à toute cette activité commerciale qui peut être multipliée, grâce à cet instrument nouveau, alors, de quel aveuglement faut-il vraiment être victime pour ne pas voir que l'œuvre poursuivie est une œuvre grandiose et qu'en la poursuivant, on sert à la fois les intérêts de la France et de l'Humanité. »

Paul PAINLEVE.

Amis lecteurs ! si vous aimez Noël, il y a aujourd'hui pour vous un appel et un devoir : *aimer l'Esperanto, l'apprendre et le faire connaître.*

« AL FRATIGO ».

Où apprendre l'Espéranto ?

LILLE. — Tous les dimanches matin, Ecole Michelet, rue Fabricy. Cours sous la direction de M. Trottin.

LAMBERSART-LEZ-LILLE. — Ecole Victor-Hugo, sous les auspices de l'Union Philanthropique, le mercredi, de 20 h. 30 à 21 h. 30. Professeur : M. L. Lespagnol.

ROUBAIX. — Cercle « Al Fratigo » 106, Boulevard de Belfort. Tous les mercredis soir, à 19 heures. Les cours et réunions sont mixtes.

SAINT-AMAND-LES-EAUX. — Cours chaque semaine, à l'Ecole Municipale, Grande-Place.

SAINT-OMER. — Trois cours d'esperanto sont donnés chaque semaine : un à la Chambre de Commerce ; deux au Lycée. Pour tous renseignements, s'adresser à M. Deligny, 4, rue Allent.

CALAIS. — Groupe Esperantiste « Verda Stelo ». Secrétariat, 14, rue de la Passerelle. S'y adresser pour tous renseignements.

AMIENS. — Cours chaque vendredi, à 20 h. 30, Ecole Pasteur, 25, boulevard du Mail. Le jeudi, à 20 h. 15, au siège du Groupe : 27, rue Croix-Saint-Firmin.

IMPRIMERIE COMMERCIALE
« LA PRESSE POPULAIRE »
186 bis Rue de Paris - LILLE
IMPRIMÉS EN TOUS GENRES
LETTRES DE MARIAGE
AVIS DE NAISSANCES
LETTRES MORTUAIRES

CHOCOLAT Genre BELGE
Genre BELGE **LACROIX**
Cadeaux utiles aux acheteurs

L'Anémie est vaincue
grâce à la Quintonine, avec laquelle on fait un excellent vin fortifiant qui triomphe de l'anémie la plus rebelle et remonte rapidement l'organisme affaibli. Le flacon : 4 fr. plus 0.50 d'impôt. Toutes Pharmacies. 4—3601

T.S.F.

RADIO-PARIS, 26. — 12 h. 45 à 14 h. : Concert. — 16 h. 45 à 17 h. 40 : Jazz. — 19 h. 40 à 23 h. : Actualités, Radio-œuvre, Informations. Allocution par M. Godin, président du Conseil municipal de Paris. Concert : Une gr. de famille de clowns, causerie ; Humble et audition des trois Fratellini : a) Air de Paris et Hélène ; b) Sérénade ; c) Le Cavalier d'Olmedo. — Au cours des entr'actes : Informations de presse. — 21 h. 15 : Deuxième partie : Jazz.

TOUR EIFFEL. — 18 h. à 19 h. : Journal parlé. — 19 h. 15 à 21 h. : Lohengrin, prélude ; Salte populaire espagnole ; a) L'Invitation au voyage ; b) Offrando ; Precioso ; Aria ; La Caravane ; Manfred, ouverture ; L'Enfant, Jazz Melody.

LONDRES ET DAVENTRY. — 15 h. 30 : Concert symphonique. — 19 h. 45 : Orgue. — 21 h. 15 : Concert.

BELGIQUE. — 20 h. 30 : Concert de gala.

Avis aux Commerçants
La meilleure réclame pour se faire une Clientèle fidèle est de distribuer le TIMBRE-PRIME-UNIVERSEL, parce qu'il est le seul qui puisse donner satisfaction à la ménagère. Le carnet collectionneur est échangé contre une prime de toute utilité et de réelle valeur, telle que : Lingerie, Ameublement, Porcelaine, Emaux, Aluminium, Coutellerie, Couverts, Jouets, Bijouterie, Maroquinerie, etc.
Voilà le grand succès du TIMBRE-PRIME-UNIVERSEL. — Ménagères, favorisez les Commerçants qui le donne.
Bureaux et Magasins : 5, rue de Pas, LILLE.
Succursale : 7, rue de Liévin, LENS (P.-de-C.).
On demande de bons Agents. 11247

Bulletin Economique

MARCHÉS DE LA RÉGION

Beurre. — Caudry 24 à 25 le kilo ; Avesnes 24 à 24.50 ; Le Quesnoy 24 ; Berlaimont 25 ; Steenvoorde 23.50 à 24.50 ; Arras 23.50 ; Aire-sur-la-Lys 20 à 24 ; Bruay-en-Artois 26.

Œufs. — Caudry 13.80 la douzaine ; Avesnes 0.45 à 1 pièce ; Le Quesnoy 1 ; Berlaimont 1 ; Steenvoorde 26 à 28 les 28 ; Arras 29 à 30 ; Aire-sur-la-Lys 26 à 29 ; Bruay-en-Artois 28.

Pommes de terre. — Caudry 0.90 le kilo ; Avesnes 0.85 ; Arras 0.80 à 0.90 ; Aire-sur-la-Lys 50 à 60 les 100 kilos ; Bruay-en-Artois 0.80 le kilo.

Volailles. — Poulets : Caudry 45 à 60 la couple ; Le Quesnoy 14 à 18 pièce ; Arras 34 à 40 la couple ; Bruay-en-Artois 16 à 30 pièce.

ARRAS, 24. — **Marché aux vaches et aux porcs.** — On avait amené environ 200 vaches, génisses et taureaux. Marché faible et sans physionomie, marqué dans lequel il faut se contenter de noter les cours pratiqués. On vend la flamande, prête ou fraîche vêlée, de 2800 à 3500 fr. (et même quelques-unes ont été vendues aux environs de 4000 fr.).

La 2e catégorie de 2000 à 2300 fr. et la 3e catégorie de 1200 à 2000 fr. Les bêtes à nourrir font défaut. Le cours de la bête grasse est très ferme et varie suivant jeunesse et qualité, de 4 à 5.40 le kilo vivant.

Porcelets 65 à 150 fr. ; coureurs 250 à 350 fr. suivant âge et qualité.

Tous les RHUMATISMES
peuvent être guéris
MÊME APRÈS 20 ANS DE SOUFFRANCES
Le malade dont nous allons indiquer l'adresse habite un peu loin pour vérifier l'authenticité de notre récit, néanmoins, avec le temps...
Madame Lelin-Storani DONSBECQ domiciliée à Buenos-Ayres, Carlos Pellegrini, 706, souffrait depuis 20 ans de sciatique dans les jambes et les genoux, et elle désespérait de voir la fin de ses souffrances, lorsqu'elle apprit l'existence du « Traitement Antirhumatismal Simon » par le « Réveil du Nord ». — Après trois traitements, elle allait tout à fait bien, et, enchantée, a autorisé la publication de ce qui précède.
Prix du Traitement complet : Elixir, Pilules et Baume : 36 fr. 10. Thé de Régime Simon : 4 fr. 50.
En vente dans toutes les pharmacies. — Dépôt général : Pharmacie des Produits Corbeaux, 11 bis, rue de Lannoy, Roubaix. 11268

CAMBRAI, 24. — **Achat direct en culture.** Blé (76 k.) 168 fr. les 100 k. avoine 95 fr. ; escourgeon malterie 120 fr. ; seigle 130 fr. ; paille d'avo e 140 les 1.000 k. ; paille de blé 150 fr. ; fourrage luzerne 1re qualité 68 fr. ; trèfle 1re qualité 600 fr. ; foin 1re qualité 600 fr. ; cossettes de chicorée 87 fr. les 100 k. ; pommes de terre 70 fr.

Camionnage - Déménagements
E. DERONCQ & Cie
Gare St-Sauveur. Tél. 3.03-33.47

MARCHÉ RÉGLEMENTÉ

COURS COMMERCIAUX DE LA BOURSE DE LILLE

du Vendredi 24 Décembre 1926

Avoine blanche et/ou jaune, 47 kilos, poids naturel, Lille ou parité. Les 100 kilos nets, comptant sans escompte.

Première cote. — Décembre, 97 N ; janvier, 102 V ; janvier-février, 99 A, 102.50 V ; 4 premiers, 99 A, 103 V ; mars-avril, 100 A.

Dernière cote. — Décembre, 97 N ; janvier, 99 A ; janvier-février, 100 A ; 4 premiers, 101 A ; mars-avril, 102 A.

Clôture. — Décembre, 97 ; janvier, 99.50 ; janvier-février, 100.50 ; 4 premiers, 101.50 ; mars-avril, 102.50.

Blé 76 kilos poids naturel, Lille ou parité. Les 100 kilos nets, comptant sans escompte

Première cote. — Décembre, 173 N ; janvier, 174 A ; janvier-février, 174.50 A ; 4 premiers, 174.50 N ; mars-avril, 174.50 N.

Dernière cote. — Décembre, 173 A ; janvier, 174 A ; janvier-février, 177 A ; 4 premiers, 174.50 A ; mars-avril, 173 A.

Clôture. — Décembre, 173.50 ; janvier, 175 ; janvier-février, 177 ; 4 premiers, 175 ; mars-avril, 174.

Maïs jaune Plata, magasin Dunkerque acquitté. Les 100 kilos bruts logés, comptant sans escompte.

Première cote. — Décembre, 98 V ; janvier, 98 V ; janvier-février, 98.50 V ; 4 premiers, 97 N ; mars-avril, 97 A.

Dernière cote. — Décembre, 98 V ; janvier, 98 A, 98 V ; janvier-février 98.50 A ; 4 premiers 98 A, 101 V ; mars-avril, 98 A.

Clôture. — Décembre, 97 ; janvier, 97 ; janvier-février, 97 ; 4 premiers, 99 ; mars-avril, 100.

Orge Algérie-Tunisie, magasin Dunkerque. Les 100 kilos nets, comptant sans escompte.

Première cote. — Décembre, 124.50 N ; janvier, 124.50 N ; janvier-février, 124.50 N ; 4 premiers, 125 N ; mars-avril, 124 A.

Dernière cote. — Décembre, 124 A ; janvier, 124 A ; janvier-février, 124.50 A, 127 V ; 4 premiers, 126 N ; mars-avril, 125 A.

Clôture. — Décembre, 124.50 ; janvier, 124.50 ; janvier-février, 125.50 ; 4 premiers, 125.50 ; mars-avril, 125.50.

HERNIE
Grâce aux célèbres Appareils sans Ressort à
COMPRESSION SOUPLE
de **M. GLASER** le grand spécialiste de PARIS, 44, Boulev. SÉBASTOPOL
la hernie, infirmité dangereuse et souvent mortelle n'est plus désormais qu'un vain mot.
Sanctionnés officiellement par le Corps Médical, le 5 Juillet 1922, ces nouveaux appareils appliqués à des milliers de désespérés réalisent chaque jour des prodiges et procurent à tous ceux qui les ont adoptés la SÉCURITÉ, la SANTÉ, et selon l'avis des malades eux-mêmes, la GUERISON DEFINITIVE.
Devant de tels résultats, garantis toujours par écrit, les personnes atteintes de hernies doivent s'adresser sans retard à M. GLASER qui leur fera gratuitement l'essai de ses appareils à :
Roubaix, 26 décembre, Hôtel de Paris, rue de Lille.
Armentières, 27, Hôtel du Nord et du Comte d'Egmond réunis.
Marchiennes, 28, Hôtel du Grand Cerf.
Douai, les 29 et 30 Décembre, à son Cabinet Régional, 16, rue de la Clé (1er étage), près Bourse.
Hazebrouck, Lundi 3 janvier, Hôtel du Nord.
Bailleul, 4, Hôtel de la Pomme d'Or.
Valenciennes, 5 janvier, Hôtel de Flandre.
Cassel, 6, de 8 h. à 3 h., Hôtel du Sauvage (Faivre).
Bouchain, 7, Hôtel Bricout.
Saint-Quentin, 8, Hôtel de France.
Un Collaborateur de M. GLASER recevra à :
Calais, 6 janvier, Hôtel Métropole (près Gare Centrale).
Lens, 7, Hôtel de la Gare.
Saint-Omer, 8, Hôtel de France.
NOUVELLE CEINTURE PERFECTIONNEE pour déplacement de tous organes
TRAITE de la HERNIE franco sur demande à M. GLASER, 44, Boulev Sébastopol, PARIS

Nitrate de soude 95 %, magasin Dunkerque. Les 100 kilos bruts logés, comptant et sans escompte.

Première cote. — Décembre, 143 ; janvier, 145 V ; 4 premiers 149.50 V ; de février, 149.50 V ; mai-juin, 150 V.

Dernière cote. — Décembre, 143 N ; janvier, 145 A, 148 V ; 4 premiers 146 A, 149.50 V ; 3 de fév ier, 149 A, 149.50 V ; mai-juin, 148 V.

Clôture. — Décembre, 143 ; janvier, 146.50 ; 4 premiers, 148 ; 3 de février, 148 ; mai-juin, 147.50.

Huile de lin départ Nord, Pas-de-Calais, Seine-Inférieure. Les 100 kilos nets, fûts payés, comptant sans escompte.

Première cote. — Décembre 405 V ; janvier, 405 V ; janvier-février, 410 V ; 4 premiers, 410 V ; 4 de mars, 417.50 V ; 4 de mai, 417.50 V.

Dernière cote. — Décembre, 405 V ; janvier, 405 V ; janvier-février, 410 V ; 4 premiers, 410 N ; 4 de mars, 417.50 N ; 4 de mai, 417.50 N.

Clôture. — Décembre, 400 ; janvier, 400 ; janvier-février, 405 ; 4 premiers, 405 ; 4 de mars, 410 ; 4 de mai, 410.

Tourteaux de lin départ Nord, Pas-de-Calais, Seine-Inf., Oise. En vrac, comptant sans escompte.

Première cote. — Décembre, 119.50 N ; janvier, 121.50 V ; janvier-février, 121.50 V ; 4 premiers, 121.50 V ; 4 de mai, 105 A, 110 V.

Dernière cote. — Décembre, 119.50 N ; janvier, 121.50 V ; janvier-février, 121.50 V ; 4 premiers, 121.50 V ; 4 de mai, 110 N.

Clôture. — Décembre, 119.50 ; janvier, 121 ; janvier-février, 121 ; 4 premiers, 121 ; 4 de mai, 110.

La plus grande : égalité des véritables
Carillons Westminster
(copie de celui de l'abbaye de Westminster de Londres) sonnant les 1/4 sur 8 gongs à harpe 8 remontoirs (ne pas confondre avec ceux à deux remontoirs et ceux qui sonnent les 3/4.
Hauteur 75 c/m. Garantie 3 ans
Plus de 100 modèles en magasin
— PRIX TRES BAS —
Eco de port et d'embal. pr tte la France. Demandez le catalogue et exigez la marque LA GENERALE, fabr. d'horlogerie, 1, rue des Arquebusiers, — PARIS (39) angles du 39, boulevard Beaumarchais

Bourse d'Affrètement de Douai

SEANCE DU 24 DECEMBRE

Bleu-Leffrinckouke 13.25 ; Lievin-Aiost gaz, 17.50 ; Noyelles-Beautor, 18.50 ; Gayant-Meurchin, 8 ; Gayant-Contiana, 24.50 ; Gayant-Billancourt, 22.75 ; Gayant-Paris environs, 33.50 ; Vieux-Condé-Gargenville, 34.50 ; Bruay-Gargenville, 34 ; Beuvry-Combelé, 45 ; Beuvry-Puteaux, 32.25 ; Beuvry-Beautor, 16.50 ; Beuvry-Paris environs, 35 ; Harpes-Paris Austerlitz, 34 ; Harnes-Leffrinckouke 11.50 ; Harnes-Juvisy-sur-Orge, 36.25 ; Violaines-Gand, 16 ; Violaines-Paris environs, 34.50 ; Violaines-Malines gaz, 30.50 ; Violaines-Amiens, 24 ; Vendin-Paris environs, 34 ; Vendin-Choisy-le-Roi, 35.50 ; Vendin-Beautor, 16 ; Vendin-Anvers bassin, 18.50 ; Vendin-Bruxelles 20 ; Vendin-Calais, 12.50 ; Vendin-Monceau, 16.50 ; Vendin-Antoig, 13.50 ; Ostricourt-Paris environs 33.75 ; Escarpelle-Ostende, 17 ; Escarpelle-Beaumont, 26 ; Escarpelle-Aiost, 17 ; Escarpelle-Gand (classé) 16.50 ; Escarpelle-Greil, 24.50 ;