LE RÉVEIL AGRICOLE

La basse-cour familiale

L'ÉLEVAGE DES VOLAILLES EST TRÈS LUCRATIF

L'exploitation des volailles, malgré son important rapport, est toujours en France quelque peu routinière ; la plupart des amateurs, des fermiers, voire même des professionnels, se contentent de laisser faire la nature. Comme l'écrit un de nos fine lettrés, A. Capus, « la Nature a l'éternité devant elle, « elle n'a besoin de rien et peut se livrer à « un prodigieux gaspillage.

« L'homme est plus pressé. Il a intérêt à « ce que les bêtes ne pillulent pas au hasard, « à ce que les porcs engraissent, et aussi à « ce que les volailles pondent, puis l'œuf est « parmi les aliments les plus sains que solli- « cite son estomac. »

Il n'en est pas moins vrai que, sauf quelques rares initiatives, on se contente toujours de vieux errements et de recettes empiriques, les unes bonnes, basées sur l'observation et l'expérience, les autres vaines, ne reposant que sur des superstitions populaires.

D'autre part l'on continue de répéter « Elevage de petits animaux, petites affaires », quoiqu'il soit démontré que si notre élevage était conduit d'une façon rationnelle, notre production d'œufs pourrait s'accroître d'un tiers, avec le même effectif de poules. Soit une somme de 7 à 8 millions par jour, et de 2 milliards 500 millions par an, dont nos basse-cours pourraient enrichir le pays.

Pour réussir, on ne le dira jamais trop, il faut avoir du goût et posséder des *volailles issues d'une bonne lignée*. Les mauvaises pondeuses mangent le profit, tandis que les bonnes pondeuses ne sont pas plus coûteuses à nourrir et procurent des bénéfices. Il faut ensuite recourir aux méthodes de sélection, d'hygiène et d'alimentation qui ont fait leurs preuves chez nos voisins les Anglais.

La poule doit pondre au moins 100 œufs dans son année, pour payer sa nourriture et son entretien. Ceux en supplément constituent le bénéfice. Pourquoi 100 œufs ? Voici l'explication :

La ration type d'une poule correspond à 100 grammes de blé par jour, à 150 francs le quintal, ceci fait 0 fr. 15 de dépense journalière de nourriture ; soit 54 francs par an. Les œufs valant en moyenne 0 fr. 55, ce sont 100 œufs qui paient cette somme.

Il est facile de se rendre compte que, dans les basse-cours, grandes et petites, les poules qui pondent moins de 100 œufs sont nombreuses. Ou bien elles sont trop âgées, leur alimentation est défectueuse, elles sont mal logées et ont une mauvaise ascendance.

Nous connaissons les qualités à développer : *Ponte supérieure à 100 œufs. Fécondité à accroître.*

Que fait la fermière ou la ménagère lorsqu'elle veut mettre à couver ? Elle prend les plus beaux œufs de son panier ; elle ne tient aucun compte de leur provenance.

Or, les écarts de ponte entre deux poules sont souvent considérables, et l'on sait aussi que les *qualités de ponte sont héréditaires*. De là la nécessité de ne conserver pour la reproduction que les sujets ayant de brillants états de service.

L'emploi du nid automatique, — *nid trappe* — est indispensable, avec son complement, le *tableau de ponte*, sur lequel on marque chaque jour les œufs pondus par les pondeuses. Il est possible, par ce procédé de sélection, de constituer au bout de deux ou trois années, une basse-cour homogène, pouvant fournir une moyenne de 160 à 175 œufs par tête et par an. Le profit se calcule ainsi : 70 œufs de supplément produits surtout en hiver, au prix de 0 fr. 70, ceci fait 49 francs par poule.

La basse-cour peut donc procurer des bénéfices ; en conséquence, il convient en tout premier lieu de se débarrasser des becs qui ne paient pas, et les remplacer par des sujets de rapport. Il faut aussi se raqueter que la *fécundité de ponte* se transmet *par le coq*. De là la nécessité de croiser les bonnes pondeuses avec un *coq fils d'une excellente pondeuse*, choisi chez un aviculteur consciencieux.

Nous donnerons dans une prochaine note quelques conseils sur le choix des pondeuses.

LABOR.

GASTON MINET, *Tailleur*

LILLE, 42, Rue de Paris, 42, LILLE

VÊTEMENTS TOUT FAITS et SUR MESURE

Spécialité de Costumes d'Enfants

Moissonneuse-Batteuse

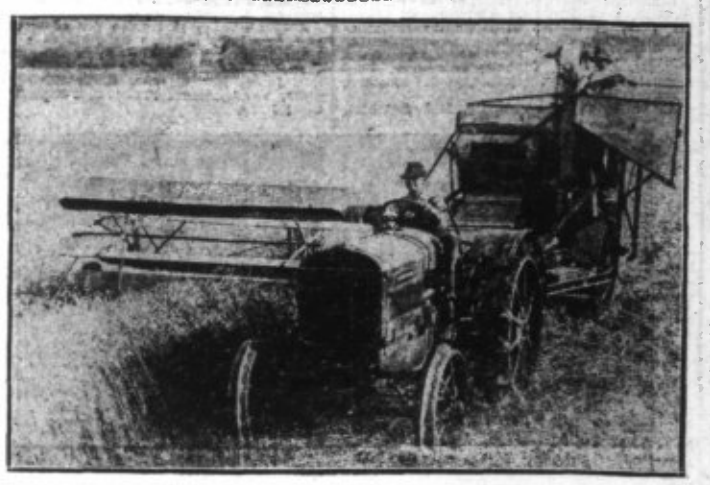

Cette nouvelle machine agricole américaine fauche et bat le blé sur le terrain.

La cédule sur les bénéfices agricoles

Depuis quelque temps, les petits cultivateurs, même ceux qui ne sont pas imposables à l'impôt sur les bénéfices agricoles, reçoivent des contrôleurs des contributions directes diverses paperasses à remplir, où il est question de revenu cadastral, de terres ayant porté blé, des terres en location ou en propriété, etc., etc. La plupart du temps, le petit cultivateur ne répond pas à ces demandes peu explicites ou y répond mal, ce qui n'avance nullement le contrôleur dans son travail de répartition, quoique bien souvent les interrogés ne sont pas imposables ou s'ils le sont, c'est pour une somme insignifiante.

Qu'on laisse donc tranquille ces millions de braves gens, souvent salariés, ou devant peiner durement et qui ne sont nullement en cause dans l'irritante question des bénéfices agricoles.

Mais, si l'on veut faire de la bonne besogne et faire donner à la cédule de l'impôt agricole ce qu'elle doit normalement donner, que l'on ne confonde pas les véritables paysans petits cultivateurs, avec les riches agriculteurs-exploitants, les gros vignerons et les éleveurs de l'Ouest qui, les statistiques le prouvent, se moquent véritablement par trop du percepteur et des autres contribuables. Que l'on lise les états indiquant les sommes ramassées dans les plus riches départements agricoles de France, au titre de l'impôt sur les bénéfices agricoles et l'on restera stupéfaît du peu de rapport de cette imposition. Ne confondons pas le laboureur peinant toute une année pour un gain futile et menant pendant toute sa vie une existence infiniment monotone, avec celui qui fait de la primeur ou des fleurs expédiées bien chères aux Anglais et aux Américains.

Le producteur de chou-fleur de l'Ile-et-Vilaine ou le riche résinier des Landes ne sont pas et ne doivent pas être assimilés aux paysans rivés à la dure terre ou au sillon rugueux.

Il n'est tout de même pas admissible que l'impôt sur les salaires produise six fois de plus que l'impôt agricole. Loin de nous de prétendre que les cédules de l'impôt sur le revenu sont des inventions merveilleuses, mais puisqu'elles existent et qu'elles ont les faveurs du suffrage universel, il n'est pas de raison pour permettre que certains succombent sous leurs poids pendant que d'autres s'en moquent impunément après avoir cependant pris une des meilleures parts dans la vie.

Sait-on que le département des Landes est inscrit à l'impôt agricole pour une somme de 2.900 fr. pour une année ? On objecte à cela que ce département échappe à tout contrôle du fait que les terres étaient à peu près improductives avant la guerre. Mais, puisqu'un heureux changement est intervenu, qu'on en tienne compte pour décharger un peu ceux qui ploient sous la charge des impôts.

Que l'on supprime la cédule des bénéfices agricoles ou que l'on en fasse un emploi judicieux et rationnel, sans quoi on sera forcé de conclure qu'elle a été instituée au bénéfice des gras propriétaires terriens et à l'encontre des intérêts des petits cultivateurs comme aussi pour se moquer des salariés et du petit commerce.

CRESSON Fleury.

Le jardinage pratique

LES TRAVAUX DE MAI

Le mois d'avril, caractérisé par des alternatives de temps doux et de pluies froides, n'a pas permis d'exécuter les divers semis et plantations préconisés précédemment. Il faut donc continuer ceux-ci sans retard, la température ne pouvant maintenant que s'améliorer graduellement.

I. EN PLEINE TERRE. — Semer *betterave rouge, navet des Vertus, carotte Nantaise*, sur sol profondément ameublé et bien fumé. Puis *pois ridés à rames* pour récolter en vert fin juillet, jusqu'en septembre, et *pois sans parchemin Mange-Tout* pour la même époque.

A partir du 8 mai, semer *haricots nains* à parchemin pour récolter en vert, pour récolter de juillet à septembre. Faire des semis échelonnés. *Nain hâtif de Belgique, Merveille de Paris, Inépuisable, Flageolet d'Etampes*, etc., etc...

Semer deuxième quinzaine de mai : *Cornichon vert de Paris*, courge, potiron, citrouille pour la confection d'excellents potages et de confitures délicieuses, façon abricot.

II. EN PÉPINIÈRE. — Semer *Céleri rave, poireau, chicorée, scarole blonde* à feuilles de laitue pour l'été ; *chicorée frisée* corne de cerf, *chicorée à grosses racines* de Bruxelles, *chicorée sauvage* pour barbe de capucin ou pour couper et manger cuite.

Mêmes laitues qu'en avril, sauf la Romaine Ballon.

Pour les *choux*, les mêmes qu'en avril, plus le *Chou Milan hâtif de la Saint-Jean*. Ne plus semer après le 15 mai, *chou de Hollande, Quintal, Vaugirard* et *Saint-Denis*.

PLANTATIONS ET REPIQUAGES. — Planter les dernières *pommes de terre* de seconde saison : *Juli*, Quarantaine de la Halle, Jaune Hollande, Esterlinghen et Saucisse.

Planter les tomates à bonne exposition vers le 15 mai ; supprimer les coulants des fraisiers et appliquer un bon paillis. Biner et ramer les premiers pois.

SUR COUCHE. — Soigner les melons semés en avril et semer chicorées et laitues qui suppléeront lors des repiquages celles non réussies en pleine terre.

POUR RÉCOLTER DES FRAISES PENDANT CINQ MOIS

La production de la fraise est très lucrative. On doit surtout avoir recours aux variétés précoces, à cause de leur prix de vente plus élevé. Les variétés à grand rendement et les variétés tardives sont aussi estimées.

On utilise encore les variétés remontantes à gros fruits, mais seulement dans les terrains arrosables.

Comme la fraise ne peut se conserver, pour la consommer à l'état fraîc on associe diverses variétés, pour que la récolte des unes, succedant à celle des autres, la durée de la production s'étende de fin mai au 15 octobre, c'est-à-dire sur une période de 5 mois environ. Voici comment on opère :

1. On plante sur côtière en plein midi, une variété très précoce : *Vicomtesse Héricart de Thury*, d'excellente qualité, ou *Marguerite*. Elles produisent vers fin mai.

2. En plein carré on plante les mêmes variétés ou encore *Noble*, ou deux fraisiers remontants à gros fruits : *Saint-Joseph* et *Saint-Antoine de Padoue*, pour récolter du 1er au 15 juin.

3. Pour succéder aux fraises ci-dessus, on peut avoir une planche de *Docteur Morère, Général Chanzy* ou *Madame Moutot* ; pour faire suite, la fraise *Tardive de Léopold*, qui mûrit en juillet.

4. Pour s'approvisionner jusqu'au 15 octobre, on utilise toute la série des fraisiers remontants : *Quatre saisons* et *Remontants à gros fruits*.

Enfin on peut élargir la saison des fraises par l'emploi de chassis et au besoin par la culture forcée sur couche, ce qui permet d'avancer la fructification d'Héricart de Thury de 15 jours.

PLANTATION, SOINS. — Le fraisier se plante de préférence vers le 15 septembre, ou bien fin mars dans un terrain n'ayant pas porté de fraisiers depuis 8 ans. Espacer les plants de 0 m. 45 à 0 m. 50. Le sol doit être bien fumé. Il faut biner et arroser abondamment. Placer le paillis lorsque les fraises commencent à grossir.

Cueillir les fraises à la fraîcheur du matin. Remplacer les plantations tous les 2 ou 3 ans et avoir soin de supprimer les filets à l'entrée de l'hiver.

Le rendement peut atteindre 250 à 300 kilos à l'are.

ECHOS ET INFORMATIONS

LES ENGRAIS POTASSIQUES SUR POMMES DE TERRE

En terre d'hortillons, recevant chaque année de fortes doses de fumier, M. Joret, directeur de la Station agronomique d'Amiens, a obteau sur pommes de terre, le témoin étant représenté par 100 : avec fumier seul, 113,7 ; avec chlorure de potassium seul, 157,1 ; avec sylvinite seule, 153,7.

Ce qui montre que l'emploi rationnel des engrais chimiques au lieu de fumier une fois sur deux, permet d'avoir à moins de frais de meilleures récoltes.

LES CONCOURS AGRICOLES D'ARRAS

A l'occasion de la Distribution des récompenses aux lauréats des concours de Prime d'honneur, prix culturaux et spécialités, la Société Centrale d'Agriculture d'Arras organisera les 17, 18 et 19 juin 1927, plusieurs manifestations agricoles :

Concours départemental d'Animaux reproducteurs de la Race chevalina boulonnaise ; Concours spécial de la Race bovine flamande, de la Race ovine boulonnaise ; Exposition d'Aviculture et de Produits agricoles ; Concours de Maréchalerie ; Exposition de machines agricoles et des applications de l'électricité à la ferme.

On peut demander le programme général à la Direction des services agricoles, 35, rue Lamartine, Arras.

Les déclarations doivent parvenir au plus tard le 12 mai 1927.

Les Manifestations ballantes d'Anzin

Comme il fallait s'y attendre, une grosse affluence avait répondu aux appels de la Société de la Pelote Anzinoise, qui avait corsé son programme de dimanche dernier par l'exhibition de deux équipes belges réputées depuis toujours et particulièrement connues chez nous.

1500 spectateurs se groupèrent autour des cordes et durant toute la lutte, saluèrent souvent de leur bravo, les belles livrées à main basse des joueurs d'Alost et les rebas puissants des petites merveilles de Bruxelles. Rarement pareille journée s'était donnée dans l'arrondissement de Valenciennes, et les résultats en revinrent tout entier aux membres de la Commission de la Pelote Anzinoise, qui, pour la mise sur pied de ce vaste programme, se dépensèrent sans compter. Grâce à leur concours aussi grand que désintéressé, le jeu de paume a maintenant droit de cité à Anzin la société locale s'est créer dimanche des liens impérissables avec la population, et nous pouvons ajouter que grâce au concours de tous, la fête ballante du 1er Mai ne restera pas sans lendemain.

LA PARTIE

La partie commence avec Bruxelles à la livrée. Le vent soufflant assez fort aide considérablement le livreur rendant par contre très difficile le rechas. De suite les joueurs se mettent en action, et nous voyons les deux premiers points revenir à Bruxelles, après un 40 à deux répété ; Alost réplique et sur livrée superbe enlève le 3e jeu. Le 4e, toujours au 40 à deux, revient à Bruxelles, des suites d'un tric-trac de toute beauté.

Alost s'échauffe, jouant à chasses, il arrive à enlever successivement les 5e et 6e jeu, ce qui remet les deux équipes à égalité.

La partie apparaît superbe sur faute du rancher d'Alost les deux jeux suivant revienent à Bruxelles qui compte ainsi 5 à 3.

A partir de cet instant, Bruxelles prend la direction du jeu, la tactique du jeu d'équipe est par eux mise à l'œuvre, tous les efforts du camp adverse ne peuvent aboutir, et c'est par 10 jeux à 4 que nous arrivons à la seconde pause.

La remise n'amène aucun changement à l'avantage des joueurs d'Alost, et pourtant, le jeu tourne par eux est de toute beauté ; tous les derniers points sont conduits au 40 à deux, le 14e et le 15e leur revenant toutefois.

Bruxelles continue à marcher de l'avant, le jeu de ses joueurs, la vitesse, la justesse du petit et du grand milieu sont superbes et emballent parfois toute la foule, le vent moins fort permet la réussite de beaux coups de balle ce que les joueurs ne se privent pas de faire ; et la victoire revient aux Bruxellois, par 15 jeux, 63 quinzes à 6 jeux, 53 quinzes à Alost.

Dès la partie terminée, M. Tiétard, Maire, entouré des membres du Conseil municipal reçut à la Mairie les organisateurs de cette journée, les invités et les joueurs.

Bruxelles continue à marcher de l'avant, le jeu de ses joueurs, la vitesse, la justesse du petit et du grand milieu sont superbes et emballent parfois toute la foule, le vent moins fort permet la réussite de beaux coups de balle ce que les joueurs ne se privent pas de faire ; et la victoire revient aux Bruxellois, par 15 jeux, 63 quinzes à 6 jeux, 53 quinzes à Alost.

Dès la partie terminée, M. Tiétard, Maire, entouré des membres du Conseil municipal reçut à la Mairie les organisateurs de cette journée, les invités et les joueurs.

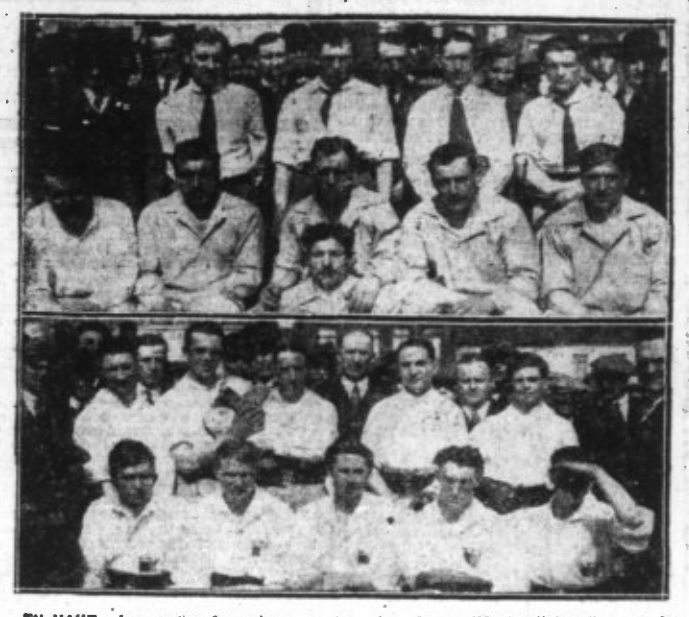

EN HAUT : Les parties françaises : au 1er plan Anzin (Mouton-Nakaert) ; au 2e plan Blanc-Misseron (Pelote Verrière). — EN BAS : Les parties belges : au 1er plan Bruxelles-Sablon ; au 2e plan Alost.

En quelques mots, il tint à remercier la Pelote Anzinoise d'avoir donner l'occasion à la population d'assister à une aussi belle manifestation sportive. Une pareille journée ne doit pas rester sans lendemain, et l'accueil que vous avez trouvé auprès de nous tous, doit vous inciter à faire mieux encore et plus souvent.

Se tournant vers nos amis de Belgique, il dit toute sa joie de les savoir ses invités ce jour, rappelle la longue alliance qui nous unit, et que de pareilles journées viennent encore resserrer davantage, et termine en levant son verre à la prospérité de la Pelote Anzinoise, du Jeu de Paume, et à l'avenir des fédérations Belges et Françaises.

M. Mégard, délégué de la Fédération Belge, remercie le Maire et ses administrés de l'accueil que ses joueurs ont trouvé ce jour à Anzin, il dit combien est grande pour eux la joie de venir chez nous, et il souhaite que bientôt grâce au efforts des sociétés et de la Fédération Françaises des équipes locales soient à même d'entrer en lice contre les pelotons belges ; ce qui ne manquera pas de donner plus d'animation encore à de pareilles journées.

Une petite réception intime eut lieu ensuite au siège de la P. A., au tour à tour, MM. Tiétard Maire ; d'Henry et Mégand, souhaitèrent longue vie au jeu de Paume, à ses pratiquants et à ses admirateurs.

Pour terminer, nous n'aurons garde d'oublier de signaler le concours agréable qu'apporta à cet belle journée, la Fanfare des Trompettes Anzinoises, ainsi que le geste tout simple combien touchant des équipiers de Bruxelles, qui avant commencer la lutte avaient tenu à déposer gerbe aux monuments des enfants d'Anzin, morts pour la Patrie.

LA JOURNÉE SPORTIVE

CYCLISME

L'ÉPREUVE du VÉLO-CLUB DENAISIEN

Victoire de Flament sur cycle AIGLON

Favorisée par un temps superbe, l'épreuve du Vélo Club Denaisien (Section de la Société d'Education Physique de Denain) a obtenu un grand succès.

Au départ, pendant les divers passages et à l'arrivée, des auditions artistiques ont été données par un groupe d'excellents musiciens. Un nombreux public, la belle foule sportive suivit avec intérêt cette très intéressante épreuve réservée aux coureurs de l'U.V.F. (3e 4e catégories et débutants).

Le départ a été donné à 15 h. 15 ; l'arrivée jugée à 17 h. 45 : parcours : 75 kilomètres.

Résultats techniques : 1er Flament, sur cycles AIGLON, qui mène toute la course, à 17 h. 45 ; 2e, Miklaszewski à 17 h. 46 ; 3e, Robas, du V.C.D. à 17 h. 48 ; 4e, Sénécal à 17 h. 49 ; 5e, Hennotelle Fernand, de Denain à 17 h. 51, malgré deux crevaisons ; 6e Decossis, à 17 h. 53 ; 7e, Beaumont du V. C. D. à 17 h. 53 ; 8e, Lambert, 17 h. 54 ; 9e, Dejonghe, 17 h. 58 ; 10e, Lucas de Denain, 17 h. 58 ; 11e, Maurier de Denain, 17 h. 58 (3 crevaisons) ; 12e, Montuelle ; 13e, Bricout ; 14e, Velet ; 15e, Depuydt ; 16e, Decoinne ; 17e, Basquin ; 18e, Delfolie ; 19e, Miezki ; 20e, Gogniau.

Sur tout le parcours à Denain, Douchy Neuville, Escaudain, Hélesmes, Hasnon, Wallers, Haveluy, une foule enthousiaste encourages les concurrents.

Remerciements à ceux qui contribuèrent à la réussite de l'épreuve, aux organisateurs Desmul, J.-Bte Pia, la Brasserie Bouchart, Thiriez, Sothème Colin, Oscar Gordien, président de la S.E.P., Duval, Tertat, Henri, Omer Canchy, Dewailly, Duval fils, Maréchal Marceau, Hennecant, président du Club d'Escaudain, à MM. Job, Huart, Vercoutre, Dewally, Harnigaux, Pottier, Duval, Biola, qui offrirent des primes et félicitations aux coureurs du V.C.D. : Robas, 3e du classement général et Beaumont, jeune coureur plein d'avenir.

Le départ a été donné à 60 coureurs chez Desmul, Cycles rue Lazare-Bernard et l'arrivée jugée chez M. Dewailly, Café du Nord, Place Gambetta. Organisation parfaite. Service d'ordre impeccable.

LA RÉOUVERTURE DU VÉLODROME DE MAUBEUGE

Le vélodrome de Maubeuge a rouvert ses portes dimanche dernier.

Favorisées par le soleil, les diverses épreuves de la journée se déroulèrent devant une très nombreuse assistance qui prit un vif plaisir à suivre le beau sport qui lui fut présenté. Une fois de plus le Vélo-Club Maubeugeois organisateur de la réunion avait bien fait les choses.

Voici les résultats de la journée :

Course de débutants. — Cette épreuve s'est courue en 4 séries et une finale qui dénnèrent lieu à de belles luttes de lutte.

1re série : 1er, Provet ; 2e, Corna ; 3e, Puche.

2e série : 1er, Donoé ; 2e, Boulogne ; 3e, Vandamme.

Finals : 1er, Boulogne ; 2e, Provet ; 3e Corna ; 4e, Vandamme.

Une chute est enlevée par Provet, Puche et Donoé doublés abandonnent.

Course individuelle de 50 kilomètres. — Le plat de résistance de la réunion était une individuelle de 50 kilomètres qui groupait 4 engagés : Tondeur Valentin, Lespinasse, Barthélemy, Jules Bauwens, Demoustier, Goubert, Dedecken et Tiral.

La formule nouvelle selon laquelle était conçue la course (4 classements principaux tous les 20 kilomètres) et classement à tous les tours (le premier passant en tête à chaque tour, marquant un point) donna à l'épreuve une animation extraordinaire.

Le classement général s'est établi de la façon suivante : 1er, Dedecken, 37 points avec un tour d'avance ; 2e, Tondeur, 142 points ; 3e, Demoustier, 62 ; 4e, Lespinasse, 34 ; 5e Barthélemy, 19 ; 6e, Goubert, 84 à deux tours et 7e, Jules Bauwens, 57 à deux tours.

De nombreuses primes offertes par l'Olympique du Bassin de la Sambre, par MM. Croix, Michel, Vitrant Egger et plusieurs anonymes sont enlevées par Goubert, Bauwens, Barthélemy, Tondeur etc...

On nous annonce pour le 15 mai, une grande course cycliste sur route « Le Grand Prix du Bassin de la Sambre » et pour le 12 juin, une belle réunion au vélodrome.

Le Grand Prix Météore

Le Vélo Club Marcquois, organise le 15 Mai, avec le concours des commerçants de Marcq, une épreuve cycliste de 100 km., à disputer sur le circuit de Marcq, qui sera à courrir 10 fois, réservée aux licencies de l'U.V.F. 1re, 2e 3e, 4e catégories, elle est superbement dotée. Au 1er, 200 fr., etc... De plus, des prix spéciaux sont réservés aux débutants.

Les engagements 4 fr. 50, sont reçus chez Lucien Despoor, Agent général des Cycles MÉTÉORE, 58, rue Nationale, à Marcq-en-Barœul.

Le Grand Prix Knockaert

Sur le parcours Pérenchies-Béthune et retour, M. Knockaert constructeur à Pérenchies, organise le 6 mai, une épreuve réservée aux débutants et indépendants, 4e catégorie, superbement dotée : un 1er, 200 fr., au 2e 100, etc..., elle réunira sans nul doute, les « as » de ces catégories. Nous rappelons aux coureurs que la distribution des dossards commencera à 9 heures et le départ sera donné à 9 h 30. Les engagements 4 fr. 50 sont reçus chez M. Knockaert, Cycles, à Pérenchies, Café Belle Vue.

COURSE FÉMININE (20 Kim.) A TOURCOING

Nous rappelons que le Comité des Fêtes du Boulevard de l'Egalité organise le 8 Mai prochain une course cycliste féminine, sur un circuit de 2 kim. à parcourir 10 fois sous le contrôle de la Fédération Cycliste Féminine. Les prix seront répartis comme suit : 1er 60 fr., 2e 50, 3e 40, 4e 30, 5e 20, 6e 20, 7e 15, 8e 10, 9e très surprise. Les inscriptions doivent être adressées sans retard chez David Masure, 121, boulevard de l'Egalité, à Tourcoing. (Droits d'inscriptions : 2 fr. 50 dossard compris).

GRAND PRIX DE L'ÉTOILE SPORTIVE D'ENNEQUIN

Nous rappelons aux coureurs des catégories suivantes : 3e, 4e et débutants que cette course se disputera le 8 mai prochain sur une distance de 110 kim. L'épreuve est dotée de plus de 1600 fr de prix ; en plus de nombreuses primes seront attribuées aux coureurs de 4e catégorie, débutants. En outre des prix spéciaux environ 150 fr. de primes seront disputés à des endroits désignés avant le départ.

LE CHALLENGE SIGRAND

Nous donnons aujourd'hui la liste des prix qui seront attribués pour cette belle épreuve

De plus, des primes spéciales aux coureurs des 3e et 4e catégories seront affectées :

Au 1er : 1.000 fr. 2e 700, 3e une bicyclette de course, valeur 400 fr 4e 250, 5e 250 6e 175, 7e 150, 8e 125, 9e 100, 10e 90, 11e 80, 12e 70, 13e 60, 14e 55, 15e 50 jusqu'au 22e 50 francs.

Les inscriptions sont reçues dès maintenant au bureau touristique des « Amis de Lille », Hall d'arrivée des voyageurs Gare de Lille.

MONTIGNY-EN-GOHELLE

Réunion générale des membres du Club Montignyeois le 4 mai au siège, à 18 heures du matin. Questions très importantes à mettre à jour. Présence indispensable pour vous les membres.

L'inauguration du Vélodrome de Sailaumines

Photo « Saint-Vincent », Lens.

Une vue du Vélodrome de Sailaumines prise lors de l'inauguration

C'est devant une nombreuse affluence qu'eut lieu dimanche 1er Mai, l'inauguration du Vélodrome de Sailaumines. M. Louart, Maire honorait de sa présence cette belle manifestation.

L'excellente Harmonie municipale, sous la direction de son distingué chef M. Tison, exécuta les meilleurs morceaux de son répertoire. La direction du vélodrome nous prie de remercier bien chaleureusement ces gros tacteurs du succès en y joignant les dévoués sportsmen qui ont noms : MM. Schmidt, Naville, Rombaut Allaveine, Carpentier, Vincent Platel etc...

Le côté sportif ne démentit pas un instant ce qu'il promettait et toutes les courses furent disputées avec un rare acharnement ; ce ne fut que chasses et « sprint » qui emballèrent littéralement l'assistance. Près de mille francs de primes furent offerts par les spectateurs, c'est dire tout l'intérêt que ces généreux sportsmen prirent à la lutte.

Passons nux résultats techniques :

Vitesse : Finale, 1er, Gross Théo ; 2e, Voët ; 3e, Gross.

Poursuite : 1re équipe : Belgique ; 2e équipe : France.

2 heures à l'américaine : 1ers, Van Ilseghem-Verschaise, les Flandriens ; 2es à 1 tour, René Place-Voët de Sailaumines ; 3es, Cornelis Frères de Bourg-Léopold ; 4es, à 2 tours, Gross Frères de Paris ; 5es, Police-Levesque de Rouen ; 6es, à 3 tours, Nempon-Denamur de Paris ; 7es, D'Hoghe-Gobert de Lens.

La prochaine réunion est fixée au 15 mai, avec un programme un match omnium sensationnel et une course individuelle de 200 tours.

FOOTBALL-ASSOCIATION

LES RÉSULTATS DU 1er MAI

LE S. O. FIVOIS A MAUBEUGE

Invité par le comité de la Maubeugeoise section Sportive, le S. O. Fivois avait déplacé afin de donner la réplique à l'équipe 1 A de Maubeuge, une très bonne équipe composée de joueurs ayant figuré à différentes reprises dans l'équipe 1 A, au cours de la saison.

La partie très bien arbitrée par M. Ferraton, du C. A de Valenciennes, fut disputée courtoisement par les deux équipes en présence et se termina par un match nul (2 à 2), ce qui reflète bien la physionomie de la partie.

A la mi-temps, le Sporting menait par 1 but à 0 (à noter qu'au cours de cette mi-temps, les Fivois bottèrent très sportivement un penalty dans les mains du gardien de but, politesse qui leur fut rendue d'ailleurs au cours du second time.)

Au cours de la seconde mi-temps les Maubeugeois marquèrent deux buts et ce ne fut que dans les dernières minutes que les Fivois égalisèrent. Avant le match, des gerbes furent échangées par les capitaines des deux équipes en présence et allèrent la Mairie où une jolie plaquette lui fut remise en souvenir de son déplacement.

Les Fivois se retirèrent enchantés de la réception des Maubeugeois et ils en garderont un très bon souvenir

Amicale Club de Flers-Bourg A bat Football Club de Marquette A, par 4 buts à 1. — Flers leader actuel de la poule d'accession rencontrait en un match amical l'équipe 1re du F. C. de Marquette, champion de la 3e Division. Après une partie toute à son avantage, Flers sortit vainqueur sur le score de 3 à1.

Excellent arbitrage d'un membre du F. C. Marquette.

DEMANDES DE MATCHES

Le Football Club de Quarouble 1 à demande matches amicaux sur son terrain aux dates ci-après : 8 et 15 mai.

Ecrire ou télégraphier à M. Huart Gilbert, 5, rue du Marais, Quarouble (Nord).

AU SPORTING CLUB DES BOIS BLANCS

Un nouveau club pour la pratique du football, vient de naître, dans le coquet quartier des Bois-Blancs, à Lille.

Cette Association a pris pour nom le « Sporting Club des Bois Blancs » et son Comité a été formé de la façon suivante : Président, M. Julien Eclo ; Vice-Président, M. Jardon ; Trésorier, M. Georges Debaeke ; Secrétaire, M. Charles Margerin.

Le Sporting Club des Bois Blancs informe tous les secrétaires de club qu'il est disposé à prendre part à tous les challenges et coupes auxquels il serait invité pour la saison 1927-28.

Les jeunes gens qui désirent pratiquer le football sous les couleurs du Sporting Club des Bois Blancs, sont priés d'en faire la demande au siège social, 195, rue des Bois Blancs à Lille.

JEU DE PAUME

A SAINT-AMAND. — Renversant tous nos pronostics, les premiers renseignements qui nous parviennent de St-Amand, signalent que l'équipe de la Balle d'Or de Valenciennes, s'est classée en éliminatoire contre l'équipe de Marchiennes. Nous reviendrons sur cette journée.

A ESCAUDAIN. — L'éliminatoire de la Coupe de France, entre les équipes des Alliés de la Sambre, et les Locaux a été l'objet d'une assez belle lutte, qui donna les résultats suivants : Aulnoye, 13 jeux, 63 quinzes ; Escaudain : 5 jeux, 40 quinzes.

A DUNKERQUE. — L'inauguration du nouveau balladrome de la société de la Paume Dunkerquoise, à laquelle prirent part les équipes de Roubaix, Béthune et Valenciennes, donna les résultats suivants : Roubaix (Delcourt) 7 jeux, 55 quinzes ; Béthune, (Huart) 5 jeux, 32 quinzes ; Roubaix, 5 jeux, 23 quinzes ; Valenciennes 3 jeux, 34 quinzes.

A « LA BALLE D'OR » DE VALENCIENNES

La création d'épreuves pour les Jeunes, doit être envisagée par toutes les Sociétés.

Nous avions il y a trois ans, estimé que deux choses étaient nécessaires pour contribuer à l'amélioration du Jeu de Paume ; et à temps voulu, nous nous sommes réjouis des heureuses solutions prises par plusieurs de nos plus fortes sociétés.

N'est-ce pas au début de la carrière sportive, au moment où tous les sujets cherchent leur voie dans tel ou tel sport, que la propagande en faveur de notre Jeu de Paume devrait fait amener de nouveaux adhérents pour en faire après quelques années de pratique assidue et (techniquement) réglementée, les as de la Balle à main nue.

C'est ce qu'a compris la Commission de la Balle d'Or, qui, en visant ce but, fait des efforts sérieux depuis trois ans pour l'entraînement des jeunes (juniors et scolaires) efforts dont les résultats bienfaisants se font actuellement sentir ; voyez en effet les Huprez, Décamp, Burette, Marchand, Brunet etc., et des plus jeunes encore comme Pareut, Vannier et combien d'autres.

La Commission, et surtout le sympathique président A. Colson, au concours duquel nous devons d'avoir pu organiser l'an dernier le concours des scolaires et des juniors à (pour la Coupe Colson), se proposent pour cette année, de mettre sur pied un vaste concours de jeunes entre huit équipes, dont les éliminatoires se disputeraient, le dimanche 22 mai et la finale, le 3 juillet.

Des prix en nature et les frais de déplacement seront payés aux joueurs, plusieurs médailles y seront décernées, ainsi qu'une magnifique coupe.

Les demandes d'inscriptions sont à adresser à M. Fidèle Décamps, 92, rue Gambetta, 8 Valenciennes qui se tient à la disposition de tous pour tous renseignements.

— Nous informons les Sociétés et équipes fédérées, que le siège de la Balle d'Or est transféré rue Joseph-Desprès, 4, chez M. Gretinnse, face à la Brasserie Fourmeux. — Louis D'HENRY.

BOXE

LE LILLOIS DEVEUX A LIVERPOOL

Le sympathique boxeur lillois Deveux sera opposé jeudi 5 courant à Bob Miller, vainqueur de Bill Hendley ex-adversaire de Mascart et Criqui.

Ce combat se déroulera au Stadium de Liverpool en 15 rounds de 3 minutes à la limite des légers.

Le poulain de Géo Mars-Boland bien entraîné espère vaincre avant la limite

Nos meilleurs voux l'accompagnent.

MOTOCYCLISME

LE CIRCUIT DE L'AISNE

Une victoire de plus pour MONET & GOYON

Les épreuves de vitesse du M.C.A. se sont déroulées dimanche sur le circuit de l'Aisne, qui mesure 21 kim. 134 au tour. Le matin eurent lieu les courses pour catégories motocyclettes. Résultats :

MOTOCYCLETTES

125 cmc. (5 tours, soit 105 km. 670). — 1. Bornier h. 45 m. 39 s. 3/5 (moy. hor. : 60 km. 074 ; 2. Bimans.

175 cmc. (6 tours, soit 126 km. 804). — 1. Homaire sur (MONET-GOYON) 1 h. 44m. 38s. (moy. hc 74 km) ; 2. Froissart, 1 h. 46 m. 53 s ; 3. Tixier 1 h. 52 m. 29 s.

250 cmc. (7 tours, soit 147 km. 938) — 1. Lemagnen 1 h. 38m. 23s. 2/5 (moy. hor. : 90 km. 125) ; 2. Bérand, 1 h. 38 m. 52 s. 2/5 ; 3. Lipman.

350 cmc. (7 tours soit 147 km. 938). — 1. Oberlin, 1 h. 37 m (moy. hor. : 94 km. 80).

500 cmc. (9 tours, soit 190 km 260). — 1. Fraquelot, 1 h. 34 m. 20 s. 1/5 (moy. hor. : 99 km. 818) ; 2. Bigerelle.

AU MOTS CLUB DU NORD

L'excursion du mai — 6 mai, rallyes du Circuit du Nord 1927 ; 8 heures, Départ de Roubaix, Monument aux morts ; 8 h 30, position à Lille ; à la Taverne Flamande, rue Nationale avec la Section Lilloise.

Lille, Béthune, Saint-Pol, déjeuner ou pique-nique ; 14 heures, départ de Saint-Pol pour Arras, Douai, Pont-à-Marcq et Roubaix.

Tombola, billet de loterie pour la motocyclette.

TOURISME NAUTIQUE

LE SALON NAUTIQUE

Le 1er Salon Nautique International a donné de telles indications des besoins mondiaux pour tout ce qui concerne la navigation et les ludistries de l'eau, que par la quantité de stands retenus cette année on peut affirmer que cette manifestation sera un véritable succès.

Le Président de la République et tous les ministres ont donné leur haut patronage à cette exposition, organisée par M. Lucien Rosengart, président de la Chambre Syndicale des Industries Nautiques, et qui se tiendra au Grand Palais des Champs-Elysées à Paris, du 28 octobre au 7 novembre.

Le dernier délai pour les inscriptions au commissariat général, 21 avenue des Champs-Elysées est fixé du 31 mai prochain.

HIPPISME

COURSES DE SAINT-CLOUD

1re COURSE. — 1. Kallium, Baratelli, g. 116.50, p. 24.50 ; 2. Fonchereule, A. Esling, p. 15.50 ; 3. Fin Fin, Yvonet, p. 21.00.

2e COURSE. — 1. Farness, Bontemps, g. 29.00 ; p. 17.50 ; 2. Limewood, Allemand, p. 38.50 ; 3. Sesame, Chancelier, p. 35.50.

3e COURSE. — 1. Bellairs, A. Esling, g. 70.50, p. 35.00 ; 2. Coïlevilletie, Garner, p. 41.50 ; 3. Nanghoty Nan, Bégulstein, p. 30.50.

4e COURSE. — 1. Rialto, Lister, g. 16.00, p. 11.50 ; 2. Bacchus, Semblat, p. 14.00.

5e COURSE. — 1. Cara Sucua,