# A TRAVERS LE MONDE

## A MADAGASCAR

### La culture des arachides

Les exportations d'arachides de la Colonie augmentent sensiblement tous les ans.

Madagascar deviendra un gros pays producteur d'arachides à la condition que les voies de communications se développent et que les Compagnies de navigation n'exigent pas un fret prohibitif.

Il n'y a pas à redouter la mévente des matières grasses.

De plus, on sait que les arachides améliorent les terres et qu'elles ont notamment le pouvoir de fixer l'azote atmosphérique et cette propriété remarquable aura pour conséquence de comprendre l'arachide dans la rotation de certaines cultures, rotation qui deviendra indispensable à la majorité des terres et des plantes de quelques provinces. De ce fait, les surfaces cultivées en arachides suivront la progression du développement agricole de ces régions.

De nombreux terrains du lac Alaotra, de Y'Ifasy, des provinces du sud et de la côte ouest conviennent parfaitement à la culture de l'arachide.

On peut affirmer que les agriculteurs augmenteront les rendements avec les semis des gousses mûres, bien constituées, pourvues d'une graine volumineuse, lourde et saine.

La variété Bunch à petites gousses est la plus recommandable actuellement.

Toutes les recherches démontrent une fois de plus que la sélection pedigrée permet aux agriculteurs non seulement d'augmenter considérablement les rendements mais aussi de récolter une marchandise homogène, susceptible d'atteindre les cours les plus élevés.

### La situation à Tamatave

M. Marcel Olivier, gouverneur général de Madagascar, vient de faire savoir, à son retour de Tamatave, que les travaux y sont poussés activement pour réparer les dégâts causés par le cyclone.

L'installation d'un ferryboat à Nossi-Vé constitue une réalisation remarquable et fonctionne dans des conditions excellentes. La passerelle sera achevée dans un délai très prochain. Les travaux d'aménagement des quais ainsi que la reconstitution du batelage avancent rapidement. Le déblaiement des décombres en ville sera achevé à bref délai.

## EN EXTRÊME-ORIENT

### L'indépendance des Philippines

La question de l'Indépendance des Philippines préoccupe actuellement l'opinion publique aux Etats-Unis, car elle vient de se poser à nouveau sous une forme assez aiguë.

La législature des Philippines avait, il y a quelque temps déjà, voté une résolution réclamant l'organisation d'un plébiscite dans le but de savoir si les îles Philippines désiraient leur indépendance ou préféraient demeurer sous le régime administratif des Etats-Unis.

Le président Coolidge, saisi de cette proposition, vient d'y opposer un veto formel. Dans un long message au Congrès, il montre que le plébiscite n'aurait pas de sens et n'aurait d'autre résultat que d'entretenir une agitation inutile et dangereuse pour la prospérité des îles, qui ont beaucoup d'avantages économiques en restant placées sous la souveraineté des Etats-Unis.

Inutile de dire que le message du Président est approuvé par l'ensemble de la presse américaine, et l'un de ces organes, le « New-York American » justifie ainsi le point de vue de M. Coolidge.

« Il est bon, dit-il, de se rappeler certains faits quand on parle de l'indépendance des Philippines. Leur population compte, à côté des 700.000 unités qui constituent la classe capable et ambitieuse, 10.000.000 de paysans malais illettrés et indolents auxquels il faut ajouter les Moros et quelques tribus païennes. Ces peuples, répartis en 43 origines, parlent 87 dialectes, et il n'y a pas un Philippin sur 10 qui puisse parler ou comprendre l'espagnol ou l'anglais. 40 % seulement des enfants d'âge scolaire fréquentent les écoles, et il n'y a qu'un exemplaire de journal pour 80 personnes au lieu de 1 pour 3 aux Etats-Unis.

On a l'habitude de dire que notre nation exploite les Philippins. Au contraire, l'Amérique a dépensé 500.000.000 dollars pour elles et n'a obtenu que peu de chose en retour... Cependant comme nous importons à raison de 2.000.000.000 dollars par an les produits tropicaux étrangers, le développement économique pacifique des îles pourra quelque jour récompenser nos efforts. L'indépendance immédiate supprimerait cette chance en même temps qu'elle livrerait les îles à la tyrannie d'une petite minorité et plus tard, sans aucun doute, au Japon. »

Cette dernière phrasé laisse entendre la véritable raison pour laquelle les Etats-Unis ne lâcheront jamais les Philippines, c'est que s'ils les abandonnaient, les Japonais, qui s'y trouvent déjà en quantités considérables, s'empareraient immédiatement des îles.

Comme les Etats-Unis comptent s'en servir de base d'opération contre le Japon, dans le cas où le conflit de race qui divise la grande République Nord Américaine et le Pays du Soleil Levant, tournerait à l'état aigu, on voit que la question de l'indépendance des Philippines est insoluble, tout au moins... pour les indigènes !

## Les rois du Cinéma ont aussi leurs palais

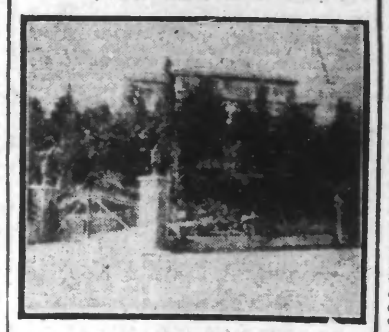

**La villa de « Charlot » à Hollywood. Bâtie au milieu d'un parc superbe elle compte 40 chambres.**

### LES FEMMES NE PEUVENT PLUS JOUER AUX CARTES EN HONGRIE

Le ministre de l'Intérieur Hongrois vient de signifier par un décret qu'il est dorénavant interdit aux femmes de jouer aux cartes en public ou dans des cercles.

Cette décision a été prise à la suite de nombreux rapports selon lesquels les femmes jouaient de plus en plus et perdaient également des sommes importantes d'où divorces, suicides et autres actes immoraux.

### LE TOUR DU MONDE EN ZEPPELIN.

M. Hugo Eckner, qui commanda le zeppelin « Z. R. 33 » a déclaré au correspondant des News qu'il fait construire en ce moment un zeppelin avec lequel, il espère faire le tour du monde en 23 jours.

## L'HISTOIRE DES ORANGES

*L'orange, ce fruit doré, si joli à l'œil, si succulent et dont il se fait aujourd'hui une consommation énorme a eu jadis une très mauvaise réputation.*

*Originaire de l'Indoustan, elle fut introduite en Arabie et en Perse vers le VIIIe ou le IXe siècle, mais pendant longtemps, bien loin de la cultiver, les Arabes et les Persans prétendaient que c'était un fruit maudit. Le fait est qu'à cette époque l'orange était loin d'être délicieuse ; ce n'était qu'une petite baie amère, de la grosseur d'une pomme d'api et pleine de pépins, quelque chose comme les oranges vertes que l'on confit de nos jours, dans du sucre. Mais au Xe siècle et surtout au XIe, les jardiniers de Syrie commencèrent à cultiver l'oranger, et à le soigner, si bien qu'ils obtinrent rapidement un fruit excellent. A la fin du XIIe siècle, les orangers étaient abondants dans tout le Levant, en particulier devant Jérusalem, et les Croises au retour de leurs expéditions, rapportèrent en Europe de ces fruits inconnus qui furent désignés sous le nom de « bigarades ».*

*Au bout d'un certain temps, on apporta et l'on planta des orangers en Italie ; mais peu de gens se décidaient à en manger les fruits : on racontait alors que ceux qui en mangeaient abandonnaient malgré eux le Christianisme et devenaient Mahométans !*

*Enfin, malgré tout, on s'habitua à ce nouveau fruit, on finit par le trouver excellent, si bien qu'au XVIe siècle on se mit à le cultiver en Italie, en Espagne, et dans le midi de la France, là où la température est assez chaude pour en permettre la maturité. Les Espagnols étendirent cette culture à leurs colonies du Nouveau Monde, à Cuba notamment, et à l'Amérique du Sud.*

*Nous n'avons pas besoin de dire quelle est à l'heure actuelle la consommation de l'orange, car tous en mangent, mais signalons en terminant que les principaux pays producteurs sont les Etats-Unis où la culture de ce fruit est particulièrement développée en Californie et en Floride, le Mexique, l'Espagne et l'Algérie.*


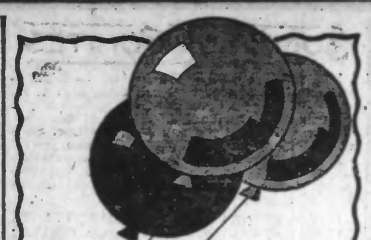

**Boka**

**Jeudi 2 Juin**
*ACTUELLEMENT :*
**Tollettes de Pentecôte**
38, RUE GRANDE-CHAUSSÉE, LILLE


Première cote. — Juin, 431.25 A 436.2' V ; juillet, 437.50 V ; juillet-août, 440 V ; 4 derniers, 442.50 V ; 4 premiers incoté.

Dernière cote. — Juin, 430 A 436.25 V ; juillet, 430 A 440 V ; juillet-août, 432.50 A 440 V ; 4 derniers, 442.50 V ; 4 premiers, incoté.

Clôture. — Juin, 433.75 ; juillet, 435 ; juillet-août, 437.50 ; 4 derniers, 440.

**Tourteaux de Lin**, départ Nord, as-de-Calais, Seine-Inférieure, G.-R. l'Eu vrac comptant sans escompte.

Première cote. — Juin, 132 N ; juillet 132 A ; juillet-août, 132 A 134 V ; 4 derniers, 136 A 138 V ; 4 de novembre, 136 A.

Dernière cote. — Juin, 132 N ; juillet, 133 V ; juillet-août, 132 A 133 V ; 4 derniers, 136 F ; 4 de novembre, 136 A.

Clôture. — Juin, 132 ; juillet, 132.50 ; juillet-août, 132.50 ; 4 derniers, 136 ; 4 de novembre, 136.50.

### MARCHÉ LIBRE

Cours du disponible constaté par les courtiers assermentés de la Bourse de Commerce de Lille. — Blé indigène, 76 kilos, 181.50, rendu Lille ou parité ; Avoines blanches-jaunes, 120, rendu Lille ou parité ; Maïs Plata, 107.50, délivré Dunkerque ; Orges Algérie-Tunisie, 136, délivré Dunkerque ; Nitrate de soude, 161, délivré Dunkerque ; Huile de Lin, 45, départ usine ; Tourteaux de Lin (Grands tonnaux) 135, départ Nord-Normandie.


LE PAQUET
**CRISTAUX PERLÉS**
L'ÉCONOMIE PAR LE PROGRÈS


### MARCHÉS DES COTONS

LE HAVRE, 1. — Clôture. — Juin, 550 ; juillet, 555 ; août, 535 ; septembre, 557 ; octobre, 560 ; novembre, 562 ; décembre, 562 ; janvier, 567 ; février, 568 ; mars, 571 ; avril, 572 ; mai, 573.

LIVERPOOL, 1. — Clôture. — Juin, 893 ; juillet, 898 ; août, 901 ; septembre, 907 ; octobre, 912 ; novembre, 913 ; décembre, 916 ; janvier, 918 ; février, 919 ; mars, 924 ; avril, 924 ; mai, 927.

Saïd, 1. — Clôture. — Juin, 1637 ; juillet, 1636 ; août, 1638 ; septembre, 1637 ; octobre, 1643 ; novembre, 1652 ; décembre, 1665 ; janvier, 1656 ; février, 1660.

NEW-YORK, 1. — 11 h. Juillet, 1679 ; octobre, 1736 ; décembre, 1741 ; janvier, 1745.

NEW-ORLEANS. — 2e Avis. — Juillet, 1675 ; octobre, 1706 ; décembre, 1725 ; janvier, 1736.

### BOURSE D'AFFRETEMENT DE LILLE

**JOURNEE DU MERCREDI 1er JUIN 1927**

Beuvry-Dunkerque, 7.50 ; Beuvry-Auby, 5 ; Beuvry-Roubaix, 7.50 ; Bruay-Lille Q. div. 5.50 ; Bruay-Paris env. 29 ; Bruay-Wevelghem Courtrai, 10 ; Bruay-Trith.St-Léger, 7.35 ; Bruay-Selzaete ou Gand, 12.50 ; Bruay-Auby, 5 ; Bruay-Tourcoing Halot, 7.50 ; Frèsnes-Fives, 6.25 ; Harnes-Dunkerque ou Cal. Vrt, 8 ; Harnes-Denain, 6 ; Harnes-Leffrinckouke, 8.50 ; Harnes-Mortagne, 6 ; Liévin Trith-St-Léger, 6.60 ; Liévin-Bruxelles Scharibeek, 17 ; Lievin-Dunkerque vtl. ou bas. 8.25 ; Marles-Warhem Pt de Millebrug, 10.50 ; Marles-Mortagne, 7 ; Meurchin-Dunkerque bas. 8 ; Noyelles-Anvers Sud, 35.25 ; Pt de la Deûle-Bergues, 13 ; Pt-à-Vendin-Leffrinckouke, 8.40 ; Pt-à-Vendin-Choisy-le-Roi, 32.40 ; Pt-à-Vendin-La Gorgue, 7.50 ; St-Pierre et Fresnes Commines, 9.25 ; Violaines-Lille Q. Div., 5.60 ; Violaines-Condé-Nerque, 7.25 ; Violaines-Paris env., 32 ; Bruay-Lille Q. du Wault, 5.50 ; Ostricourt-Paris env., 30.75 ; Violaines-Isbergues, 5.


**Camionnage - Déménagements**
**E. DERONCQ & Cie**
**Gare St-Sauveur Tél. 803-37.43**


### BOURSE D'AFFRETEMENT DE DOUAI

**SÉANCES DU 25 AU 30 MAI**

Violaines-Cambrai gaz, 9 fr. ; Noyelles-Paris environs, 30 ; Noyelles-Blache-St-Vaast, 5.50 ; Meurchin-Jadville, 29 ; Gayant-St-Maurice, 32 ; Escarpel.-le-Loos, 5.50 ; Fresnes-Auby, 6.25 ; Fresnes-Lille quai Vauban, 7.25 ; Eleu-Leffrinkouke, 9 ; Eleu-Dunkerque, 8.50 ; Gayant-Meulan Ardricourt bras, 27 ; Ostricourt-Corbehem, 5.25 ; Ostricourt-Rosendaël, 8 ; Violaines-Pont d'Arcres, 7.50 ; Violaines-Estampuis, 9 ; Harnes-Dunkerque, 8 ; Harnes-Alost Hoeckshen, 13.75 ; Vendin-Paris, 31 ; Vendin-Argenteuil en aval du pont de Colombes, 23.85 ; Vendin-Beautor, 29 ; Noyelles-Montargis, 36 ; Escarpelle-Reims, 31 ; Escarpelle-Ostende, Sas Slykens, 12.

### BOURSE d'AFFRETEMENT de BETHUNE

**SÉANCE DU 31 MAI**

HOUILLE. — Bruay-Aire-sur-la-Lys, 120 t. 5.50 ; Beuvry-Dunkerque, 280 t. 7.50 ; Marles-Puznes, 210 t. 11 ; Marles-Leffrinckouke, 280 t. 7.50 ; Bruay-Gravelines, 55 t. 10.50 ; Marles-Saint-Momelin, 100 t. 9.25 ; Marles-Trith-St-Léger, 280 t. 7.40 ; Marles-St-Pol-sur-Mer, 280 t. 7.25 ; Bruay-Tourcoing, Halot, 280 t. 8.40 ; Marles-Quesnoy-sur-Deûle, 270 t. 8 ; Bruay-Wervicq, (Belgi.), 280 t. 8.75 ; Marles-Comines, 280 t. 8.75 ; Bruay-Hamage ou St-Amand, 290 t. 6.50 et 7 ; Bruay-Courrai, 290 t. 10 ; Bruay-Paris environs ou Montereau, 292 t. 32.50 et 38 ; Marles-Roubaix, quai Calais, 280 t. 8.50 ; Bruay-Anzin, 280 t. 8.50 ; Marles-Dunkerque Ville, 250 t. 7.25 ; Bruay-Lille Vauban, 280 t. 5.50 ; Marles-Loos-lez-Lille, 280 t. 5.65 ; Marles-Quesnoy-sur-Deûle, 100 t. 9.50 ; Violaines-Roubaix, Quai Wattrelos, 273 t. 8.25 ; Marles-Dunkerque, Bassins, 284 t. 7.35.


**SI VOUS SOUFFREZ de**
**HERNIE**
**ou d'Affections Abdominales**
vous devez voir l'éminent Spécialiste des **Etablissements**
**A. CLAVERIE**
la vieille maison de confiance qui, par l'incomparable supériorité de ses Appareils, sa compétence et son honnêteté, est devenue **la plus considérable et la plus célèbre du monde entier.**
**Pourquoi** perdre votre temps et votre argent en essais inutiles ?
Vous trouverez **le salut certain** auprès de l'éminent et discret Spécialiste des **Etablissements A. CLAVERIE**, qui vous attendra de 9 h. à 4 h. :
Fourmies, Jeudi 2 Juin, H. Jean Brognet (face gare)
Avesnes, Vendredi 3, Hôtel St-Pierre r. de Mons)
Dunkerque, Samedi 4 et Dimanche 5, Hôtel du Chapeau Rouge.
Tourcoing, Lundi 6, Hôtel Terminus (buffet Gare)
Hautmont, Mardi 7, Hôtel de France.
Bavai, Mercredi 8, Hôtel du Faisan.
Denain, Jeudi 9, Hôtel du Commerce.
Armentières, Vendredi 10, Hôtel du Nord et du Comte d'Egmont Réunis.
LILLE, Samedi 11 et Dimanche 12, Hôtel Moderne 7, rue Purvis St-Maurice).
Hazebrouck, Lundi 13, Hôtel du Nord.
Roubaix, Mardi 14, Hôtel de Paris (4, r. de Lille).
Un éminent spécialiste Collaborateur recevra également de 9 h. à 4 h. à :
Albert, Mercredi 8, Jean, Grand Hôtel.
Péronne, Samedi 11, Hôtel St-Claude.
**CEINTURES PERFECTIONNÉES**
contre les Affections de la matrice et de l'estomac, Rein mobile, Ptose abdominale, Obésité, etc., les plus efficaces, les plus légères, les plus agréables à porter.
**MODELES NOUVEAUX ET EXCLUSIFS**
des Etablissements A. CLAVERIE, 231, faubourg St-Martin, PARIS.


### CONCOURS D'ADMISSION A L'EMPLOI DE COMMIS TITULAIRE DES DIRECTIONS DÉPARTEMENTALES DES CONTRIBUTIONS DIRECTES

Un concours d'admission à l'emploi de Commis titulaire des Directions départementales des Contributions directes sera ouvert dans le courant du mois de juillet 1927.

Les demandes d'inscription sur la liste des candidats devront être remises au Directeur des Contributions directes du département, ou les postulants ont leur résidence, le 22 juin 1927, au plus tard.

### A LA COMMISSION SÉNATORIALE DES MINES

La Commission internationale des Mines a désigné M. Jenouvrier pour lui présenter un rapport sur la proposition tendant à l'extension des pouvoirs des délégués mineurs.

Elle a ensuite abordé l'examen du projet adopté par la Chambre, instituant pour la métropole le permis de recherches dans les mines. La Commission s'est montrée favorable, en principe, à cette institution, et a chargé M. Jenouvrier du rapport.

### UNION DES MARINS COMBATTANTS

On nous communique :

Le Groupement des Anciens Combattants de la Marine et de la Fédération des Marins Combattants viennent de fusionner sous le titre de « Union des Marins Combattants » affiliée à l'U. N. C. et dont le Ministre de la Marine a accepté la présidence d'honneur.

L'Union des Marins Combattants se met à la disposition de ses membres pour répondre à toute question intéressant les marins anciens combattants. Le siège social est : 3, avenue Octave Gréard, Paris. Le Secrétariat où sont reçues les adhésions est : 3, rue de Mogador, Paris (IX).


### CHEMINS DE FER DE PARIS A LYON ET A LA MÉDITERRANÉE

**Les services automobiles P.-L.-M. relient la station de Saint-Nectaire aux gares de Clermont-Ferrand et d'Issoire**

Par la qualité de ses eaux, la station thermale de Saint-Nectaire s'est fait une renommée mondiale, les baigneurs y viennent, chaque année, plus nombreux.

Deux services quotidiens d'autocars P.L.M., en correspondance avec les trains de et pour Paris, Nîmes, Cette, Marseille, relient cette station, l'un, du 15 mai au 30 septembre, à Clermont-Ferrand, l'autre du 1er juin au 25 septembre à Issoire.

De Saint-Nectaire, les autocars P.L.M. menent à Murols, au Lac Chambon, et au Mont Dore et facilitent ainsi la visite de la région pour le plus grand agrément des baigneurs.

Les principales gares du réseau P.L.M. délivrent des billets directs pour Saint-Nectaire, Murols et le Mont Dore. Ces billets permettront d'enregistrer des le point de départ, les bagages pour les trois stations précitées sans que le voyageur ait à s'en préoccuper à Clermont et à Issoire.


### GROS LOTS

**VILLE DE PARIS 1921**

Les numéros ci-dessous sont sortis gagnants dans les séries A et B :

Le numéro 1.300.632 est remboursé par 150.000 fr.

Le numéro 1.370.071 est remboursé par 100.000 fr.

Les trois numéros suivants sont remboursés chacun par 50.000 fr. : 575.247, 1.371.369, 1.178.340.

Les dix numéros suivants sont remboursés chacun par 10.000 fr. : 93.063, 362.560, 576.949, 648.889, 778.611, 875.457, 1.047.063, 1.052.124, 1.199.572, 1.818.958.

Les cent numéros suivants sont remboursés chacun par 5.000 fr. : 103.010, 314.524, 562.835, 1.018.573, 1.084.000.

**CRÉDIT NATIONAL 1921 — Tirage du 1er Juin 1927**

Les numéros 901.746 des 6 séries 0 à 5 millions, sont remboursés chacun par 100.000 fr.

Les numéros 271.746 des 6 séries 0 à 5 millions, sont remboursés chacun par 50.000 fr.

Les numéros suivants des 6 séries 0 à 5 millions sont remboursés par 10.000 fr. : 151.746, 451.746, 591.746, 651.746.

Les numéros suivants des 6 séries 0 à 5 millions sont remboursés chacun par 5.000 francs : 221.746, 291.746, 411.746, 651.746.

Tous les bons dont les numéros sont terminés par l'un des trois nombres suivants : 1746, 6792, 7794, sont remboursés par 1.000 fr., sauf les 60 bons déjà énoncés et qui sont remboursés par 100.000, 50.000, 10.000 et 5.000 francs.

**CRÉDIT NATIONAL 1919 — Tirage du 1er Juin 1927**

Le numéro 6.500.998 est remboursé par 1.000.000 fr.

Les autres numéros de la centaine sont remboursés à 600 francs.

Le numéro 2.127.690 est remboursé par 500.000 fr.

Les autres numéros de la centaine sont remboursés à 600 francs.

Les 3 numéros suivants sont remboursés chacun par 100.000 fr. : 1.073.392, 2.431.356, 3.126.561, 3.342.698, 3.988.758.

Les dix numéros suivants sont remboursés chacun par 50.000 fr. : 21.204, 1.583.853, 1.896.716, 2.177.520, 2.320.483, 4.602.513, 5.039.149, 5.423.200, 7.218.955, 7.536.350.

Les autres numéros des centaines renfermant des lots de 100.000 et de 50.000 fr. sont remboursés à 600 francs.

**CRÉDIT NATIONAL 1920**

Le numéro 955.949 des 4 séries 0 à 3 millions est remboursé par 100.000 francs. Les autres obligations des centaines dans lesquelles sont compris ces numéros sont remboursés par 500 fr.

Les 11 numéros suivants des 4 séries 0 à 3 millions sont remboursés chacun par 25.000 francs : 100.107, 295.301, 231.928, 498.570, 549.122, 576.911, 746.777, 759.987, 814.204, 854.838, 925.571.

Les autres obligations des centaines dans lesquelles sont compris ces 11 numéros sont remboursés par 500 francs.

### A LA MAGISTRATURE

Au *l'Officiel* : Est nommé Substitut du Procureur de la République de première instance de l'Aisne, section de *Saint-Quentin*, sur sa demande, M. Doglaire, Substitut du Procureur de la République près le Tribunal de première instance des Ardennes, en remplacement de M. Gillard, qui a été nommé Substitut du Procureur de la République près le Tribunal de première instance de l'Ain-de-Gitais, section de Bellegarde.

# T. S. F.

RADIO-PARIS. — 12 h. 30 : Au cours du concert : L'Amoureuse ; Soir d'été ; Sonate (Lekeu) ; Tendre poème ; Concerto final (Lalo).

16 h. 30 : Cours : Heure classique. Causerie de M. Lerfeuil sur Aristophane. Lysistrata et les Guêpes, avec audition de M. Dorival, de la Comédie-Française ; M. Bouvillers et Mlle Fernande Thably. Informations.

Emission du soir. — 19 h. 30 : Radio-Colonial. Esperanto : Enseignement : Comptabilité : Concert : 1. Aragonèse ; 2. Dans les jardins de Murcie ; Sur la Giralda ; 3. Cordoba. Rumeur de la rue ; 4. Dans les steppes de l'Asie Centrale ; 5. Le bœuf sur le toit ; 6. Prélude d'Erik Satie, piano et speaker. Au cours du concert l'Affaire 303, roman radiophonique.

P.T.T. — 13 h. : Un quart-d'heure en anglais. Informations, la demi-heure de la femme.

15 h. 30 : Cest fan tutte. Au Printemps ; Cibouletie ; Nocturne ; Le bal masqué ; Jour de fête ; 20 h. 45 : Un quart-d'heure juridique.

21 heures : Héroïdiade. Dans la prairie ; Les Pêcheurs de Perles. Les Filles de Cadix ; Romance en fa (Beethoven), Trio (Lalo), etc., etc.

TOUR EIFFEL. — 16 h. 45 : Journal parlé. — 20 h. 10 : Une heure de music-hall. — 21 h. 15 : Université populaire.

LONDRES ET DAVENTRY. — 13 heures : Gramophone.

16 heures : Quartette de Daventry. — 19 h. 15 : Musique de Bach : Prélude et deux Gavottes, de la troisième suite anglaise en sol mineur ; Fantaisie en do mineur ; Prélude et Fugue en sol de l'opusc. 41 n° 48. — 19 h. 45 : Centenaire de la naissance d'Edouard Elgar : œuvres du maître. — 22 h. 35 : Musique de danse.

BRUXELLES — 17 heures : Matinée enfantine. — 18 heures : Emission spéciale. Cours de Danand. — 20 heures : Concert : Ouverture du Petit Duc ; Les beaux dimanches : a) Poésie du matin ; b) Gallé aux champs ; c) Scène à la chapelle ; d) Flirt sous bois ; e) Noce au village ; Les deux bavardes, scène tirée du « Mercure galant » : Fantaisie sur un thème écossais ; Pas des fleurs ; Souvenir, violon. — 21 heures : Chronique de l'actualité ; Musardise ; With you (Bndgy) ; Fin de bal, comédie en un acte. — 21 h. 30 : Danses.

# Bulletin Economique

PARIS (HALLES CENTRALES), 31. — Cours moyens. — **Viandes.** — Bœufs derrière, première qualité 13 fr ; devant deuxième qualité 5.50 ; bavette 7 fr. ; moutons, carrés parés 27 fr. ; épaule première qualité 13 fr. ; deuxième qualité 11 fr. ; veaux pans et cuisseaux 14 fr. 50.

**Œufs.** — Picardie 645 ; Normandie extra 620 fr. ; Brie et Beauce 590 ; Bretagne choix 450 fr. ; Touraine choix 600 fr. ; Poitou 600 ; Auvergne 480 fr. ; Midi 490 francs.

**Beurre.** — Centrifuges : Normandie 16 ; Bretagne 15.80 ; Charente et Poitou 16.50 ; Touraine 16.60 ; marchands normands 15.50 ; Bretagne 15.20 ; divers 14 fr.

**Volailles.** — Lapins du Gâtinais 11.50 ; autres catégories 10.50 ; lapins vivants 9 ; pigeons 9.50 ; petits 5.50 ; poulets de Bresse 28.35 ; poulets du Gâtinais 24.50.

**Fromages.** — Bries laitiers moyen moulé 85 à 120 fr. ; petit moule 30 à 80 fr. la douzaine ; camemberts normands 170 à 240 francs ; choix 250 à 350 francs ; livarots en boîte 440 à 675 francs ; marques supérieures 820 à 700 fr. ; livarots en rouleaux 250 à 530 fr. ; Mont-d'Or, 95 à 100 fr. ; Pont-l'Evêque 110 à 200 fr. ; chèvre depuis 50 fr. jusqu'à 350 fr. le cent, suivant format ; Fromage de pays : Gournay 40 à 95 fr. ; Neufchatel-en-Bray 40 à 80 fr. le cent ; Gruyère façon : Emmenthal 9 de 1200 à 1350 fr. ; Comté et divers 1000 à 1250 fr. ; Port-Salut 500 à 800 fr. ; de marque 850 à 1150 fr. ; Hollande 800 à 960 fr. ; Gorgonzola 1400 à 1450 fr. ; fromage bleu 750 à 850 fr. les 100 kilos.

**Poissons.** — Barbues 8 ; carrelets 3.50 ; colins décapités 4.50 ; dorades 2.75 ; harengs ; hombards vivants 12 fr. ; lamproies 12.50 ; maquereaux à 3 fr. ; merlans 5 fr. ; raie 2 fr. soles 20 fr. ; turbots 8 fr. ; goujons 18 fr. ; saumons 30 fr.

PARIS (BOURSE DU COMMERCE), 1er. — **Sucres.** — Cours de clôture faible. — Courant, 263, 262.50, 262, 262 ; mai, 265, 265.50 ; août, 267 ; septembre, 266.50, 267, 267.50 ; 3 d'octobre, 249, 249.50 ; 3 de décembre, 249.50, 249.

### COURS DES CAFÉS

LE HAVRE, 1. — Clôture. — Tendance, soutenue. Ventes, 750 sacs. Janvier, 392.25 ; février, 389.25 ; mars, 389.25 ; avril, 386.25 ; mai, 383.50 ; juin, 413.50 ; juillet, 413.50 ; août, 412 ; septembre, 404.50 ; octobre, 402 ; novembre, 400 ; décembre, 396.25.

### MARCHÉS DE LA RÉGION

**Beurre.** — Caudry, 18 à 19 fr. le k. ; Armentières, 19 à 20.50 ; Bourbourg, 20 ; St-Pol-sur-Ternoise, 15 à 16 ; Bruay-en-Artois, 16 à 18 ; Béthune, 16 à 17.50 ; Frévent, 17.

**Œufs.** — Caudry, 0.60 p. ; Armentières, 16 les 26 ; Bourbourg, 11.50 ; St-Pol-sur-Ternoise, 12.50 à 13.50 ; Bruay-en-Artois, 13 ; Béthune, 13 ; Frévent, 14 francs.

**Pommes de terre.** — Caudry, 0.90 le k. ; Bourbourg, 0.70 à 0.80 ; St-Pol-sur-Ternoise, 0.90 ; Bruay-en-Artois, 1 ; Béthune, 1.05 ; Frévent, 0.90, 1.

**Volailles.** — Poulets : Bourbourg, 35 à 45 la couple ; St-Pol-sur-Ternoise, 16 à 36 ; Bruay-en-Artois, 18 à 30 p. ; Béthune, 30 à 45 la couple ; Frévent, 25 à 38.

LILLE. — Halles Centrales. — Cours moyen des ventes en gros et à la date du 1er juin 1927 :

VOLAILLES ET GIBIERS. — Lapin dépouillé, 9 à 11 fr. le k. ; Poule, 13 à 16 fr. ; Poulet, 20 à 28 fr. ; Canard, 13 à 15 fr.

BEURRE ET ŒUFS. — Beurre des Flandres 13 à 20 fr. le k. ; Œufs des Flandres, frais 60 à 65 fr. le cent.

FROMAGES. — Maroilles, 4.50 à 6.50 p. ; Camembert de marque, 9.25 à 10.50 ; ordinaire, 1.25 à 2 fr. ; Brie, 6.50 à 9 fr. le k. ; Gruyère, 12 à 17 fr. ; Port-Salut, 7 à 12 fr. ; Hollande, 7.50 à 18 fr. ; Roquefort véritable, 20 fr. ; Bleu d'Auvergne, 12 à 14 fr. ; Fromier des Flandres, 10.50 ; Gouda véritable, 12 fr. ; Chester, 13 à 14 fr. ; Pont-Lévêque, 2.30 à 4 fr. pièce.

FRUITS ET PRIMEURS. — Oranges, 3 à 4 fr. le k. ; Citrons, 30 à 35 fr. le cent ; Dattes, 4 à 6 fr. le k. ; Cerises, 3 à 6 fr. le k. ; Pêches, 5 à 7 fr. ; Abricots, 4.50 à 5 fr. ; Fraises, 3 à 7 fr. ; Bananes, 0.60 pièce.

LÉGUMES SECS. — Lingots, 380 à 395 les 100 kilos ; Cheviers verts, 415 à 425 ; Petits pois, 230 à 240 ; Petits pois décortiqués, 450 ; Petits pois cassés, 500 ; Lentilles, 500.

LÉGUMES. — Ails, 2.25 à 3 fr. le k. ; Carottes nouvelles, 15 à 18 fr. les 48 bottes ; vieilles, 65 à 70 fr. les 100 kilos ; Tomates, 3 à 5.50 le k. ; Choux verts, 6 à 9 fr. la douz. ; Choux-fleurs, 20 à 28 fr. la douz. ; Cresson, 1.75 le k. ; Epinards, 1.50 à 2 fr. le k. ; Oignons, 135 à 150 fr. les 100 kilos ; Echalottes, 0.40 à 0.50 le faiseau ; Oseille, 0.40 le k. ; Poireaux, 0.35 à 1 fr. le faiseau ; Rhubarbe, 0.75 à 1 fr. le k. ; Pommes de terre vieilles, 90 à 95 fr. les 100 kilos ; nouvelles, 175 à 210 fr. les 100 kilos ; Asperges, 3 à 5.50 la botte ; Petits pois, 1.90 à 4.50 le k. ; Haricots verts fins, 8 à 10.50 le k. ; Navets, 4 à 7 fr. les 12 bottes ; Laitues, 1 à 1.50 la douz. ; Artichauts, 4 à 95 fr. la douz. ; Pois de sucre Baraquin, 5 à 6 fr. le k. ; Céleri, 1.25 les 12 bottes ; Persil, 1.50 à 2 fr. les 12 bottes ; Cerfeuil, 4 à 6 fr. ; Dames, 1.50 à 2 fr. ; Pourpier, 3 à 4 fr. ; Radis, 5 à 7 fr. ; Fèves de marais, 1.25 à 1.50 le k.

POISSON DE MER. — Soles, 12 à 16 fr. le k. ; Congres, 2.50 le k. ; Raies, 1 à 2 fr. le k. ; Maquereaux, 1.50 à 2.50 ; Plies, 1 à 2 fr. ; Merlans, 0.50 à 1 fr. ; Limandes, 1 à 3.50 ; Rougets, 0.50 à 1.25 ; Cabillauds, 1.50 à 4 fr. ; Merluches, 1.50 à 2 fr. ; Dorades, 2 à 3 fr. ; St-Pierre, 2 fr. ; Plonses, 0.50 à 1 fr. ; Chiens de mer, 1 à 2 fr. ; Colins, 1 à 3 francs.

BETHUNE, 30. — **Marché aux bestiaux.** — 5 taureaux 2.500 à 3.000 fr. ; 25 chevaux de 2 ans, 4.500 à 5.000 fr. ; 62 chevaux de travail, 3.000 à 5.000 fr. ; 26 mulets, 1.500 à 2.000 fr. ; 8 ânes, 150 à 300 fr. vache ; 200 porcs coureurs, 200 à 400 fr. ; 77 porcs laitons ; 120 à 200 fr. ; échèvres, 8 de 120 fr.

Viande de boucherie : Cheval de 1re qualité 2.50 à 3 fr. le kilo sur pied.

FRÉVENT, 31. — **Grains** : Blé 170 à 174 fr. les cent kilos ; avoine 118 à 120 fr. les cent kilos ; seigle, 140 à 142 fr. les cent kilos ; maïs, 118 fr. les cent kilos ; pamelle, 130 à 135 fr. les cent kilos.

## Marchés de Lille du 1er Juin

**TEMPÉRATURE**

Après un période de sécheresse assez prolongée, nous venons d'avoir quelques forts orages depuis samedi et les pluies sont tombées partout en abondance, faisant le plus grand bien pour toutes les récoltes en terre.

Il n'y avait, à proprement parler, pas de plaintes bien sérieuses dans nos départements du Nord où les terres sont fortes et peuvent supporter du temps sec prolongé ; mais dans certains départements il était grand temps, et même, déjà un peu tard, car la levée du début a été fort pénible. En somme, assez bonne amélioration surtout pour la betterave qui en avait grand besoin.

**CÉRÉALES**

**Blés.** — Semaine encore mouvementée. La hausse ininterrompue des marchés américains a déclanché le mouvement en France ; partout le culture s'est montrée réfractaire aux ventes et s'est presque abstenue d'offrir quoi que ce soit. Il en est résulté une hante tension des cours et nos prix ont évolué entre 175 et 177 fr. départ, selon poids spécifique. En étrangers, il s'est fait des affaires très conséquentes en hausse chaque jour accrue : Manitoba, pour ainsi dire épuisés, sauf les Tough qu'on a tenu 172 à 173 ; les Australie vont jusque 174-177 ; Karuso et Baryl, 150 et Rosafé 160. Rejwinter, 164-165 entrepôt, délivré Dunkerque. Les arrivages sont toujours relativement modérés et l'on n'entrevoit guère qu'ils deviennent plus importants en juin-juillet, car, avec la hausse trop rapide il ne s'est fait que fort peu d'affaires pour l'étranger. En somme qu'il faudra maintenant opérer en gros report pour peu que l'on cherche à acheter à nouveau les mois qui vont précéder la soudure. En somme, tension sur toute la ligne et hausse palpable.

**Seigles.** — Soutenus sans variation vers 70 départ en bonnes marques courantes et 71-72 pour qualités de choix.

**Farines.** — En présence de la hausse du blé, la minoterie est obligée de se réserver énormément pour la vente de ses farines d'autant mieux que la boulangerie témoigne des besoins assez rapides et assez importants. Farines : de riz 178 fr. ; de maïs, 178 ; de manioc, 175. Marché ferme.

**Seigles.** — Fermes et rares, vers 149-150 départ, selon régions, Américains 154.

**Orges.** — Très fermes et rares aussi ; escourgeons, 150 et orges, 145 pour brasserie. Moutures, 6 fr de moins.

**Maïs.** — Cet article a subi une hausse énorme : Plata nouveaux disponibles 108 attendus, 107 et mois Suivants, 106,