POUR CONSERVER LA SANTÉ DES VOLAILLES

Nos poules étant bien logées, bien alimentées, un minimum d'hygiène est indispensable pour que la ponte soit abondante et aussi éviter les maladies.

Il convient de tenir le poulailler dans le plus grand état de propreté ; s'il est bien installé, il faut quelques minutes chaque semaine pour en opérer le nettoyage. Les murs en seront blanchis à la chaux au moins deux fois l'an ; on peut additionner le chaux d'un peu de crésyl ou d'eau de javel, et veiller à bien la faire pénétrer dans les interstices où s'abritent les plus cruels ennemis des volailles. Le pulvériseteur « Idéal », très maniable, peut servir pour ce travail.

Il faut aussi éviter la pullulation des poux et acares qui affaiblissent les pondeuses. Celles-ci seront visitées de temps en temps ; si les parasites sont nombreux, il faut opérer énergiquement.

Toutes les poudres insecticides ont été préconisées : Fleurs de pyrèthre, soufre, tabac soufré, chaux soufrée, fluorure de sodium, etc., etc... Ces remèdes ne sont pas toujours efficaces, mais cela tient sans doute aux conditions défectueuses d'application de traitement, et peut-être aussi à un défaut de persévérance de l'aviculteur.

Toutes ces poudres sont insufflées sous les plumes à l'aide d'un petit soufflet : ces poudres ont le défaut d'être peu adhérentes ; en se secouant, les volailles les font tomber. Aussi préfère-t-no avotr recours au bain de barèges.

CONTRE LA VERMINE, UTILISEZ LE BAIN DE BAREGES

Le bain de barèges constitue la méthode la plus sûre et le plus pratique, nous le savons par expérience. On opère par une journée chaude, vers 10 ou 11 heures. On prépare dans un baquet de 30 à 40 litres, avec de l'eau chaude maintenue à 35°, une solution de Barèges de 25 à 30 grammes par litre d'eau. Chaque poule y est trempée tour à tour pendant deux minutes. Bien frotter avec la main la base des plumes de la huppe et des favoris et aussi le croupion, et sous les ailes, de façon à faire pénétrer l'eau partout. Ce remède est d'une efficacité certaine. Le produit, — polysulfure de potassium ou foie de soufre, — se trouve chez les droguistes ; son prix est modique.

Il faut opérer une désinfection générale du poulailler le même jour avec du pétrole ou du carbonyle, les perchoirs et pondoirs ne seront pas négligés. On badigeonne ensuite avec de le cheux épaisse.

LA TRANSMISSION DES QUALITÉS DE PONTE

Le facteur de la haute production de l'œuf est transmis par la poule à ses fils plutôt qu'à ses filles ; tandis que le coq transmet ce caractère à ses filles.

Pour obtenir de bonnes pondeuses, il est donc essentiel que *le coq soit le fils d'une poule ayant un haut record de ponte.*

L'AMATEUR.

Un magnifique reproducteur

H. Manuel)

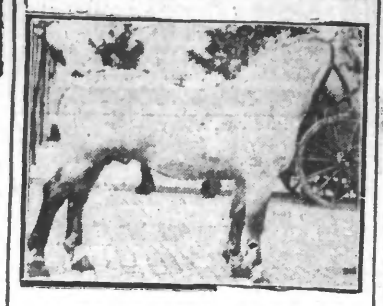

Ce magnifique cheval a été primé aux concours d'animaux reproducteurs qui vient de se tenir à la Porte de Versailles, à Paris.

ECHOS ET INFORMATIONS

LES IMPORTATIONS DE DENRÉES ALIMENTAIRES EN 1927

L'examen du tableau des importations pour les cinq premiers mois de 1927, nous montre que nous avons acheté à l'étranger : un milliard cinq cents millions de froment, cent millions de pommes de terre et cinq cents millions de vins.

Ces chiffres font nettement ressortir la nécessité vitale pour notre pays d'intensifier sa production agricole, notamment sa production en blé.

QUELQUES NOUVEAUX BLÉS A GRAND RENDEMENT

La question des variétés de blé semble à peu près résolue pour notre région, où certains blés comme l'Hybride 23 donnent complète satisfaction. Il couvre cette année les trois quarts des surfaces ensemencées. Pour la campagne prochaine, les producteurs essaieront deux nouvelles variétés, création du Professeur Schribaux, qui paraissent très méritantes au point de vue de leur bonne résistance aux maladies cryptogamiques, de leur rendement élevé et de leur précocité. Ce sont : les Hybrides « *Institut agronomique* » et « *Préparateur Etienne* ».

LES CONCOURS DE MARÉCHALERIE DE 1927

Trois concours de maréchalerie auront lieu en 1927 entre les maréchaux du département du Nord : le samedi 23 juillet, au Quesnoy, pour les maréchaux des arrondissements d'Avesnes et Cambrai ; le samedi 30 juillet, à Valenciennes, pour ceux des arrondissements de Lille, Douai et Valenciennes, et le 31 juillet, à Gravelines, pour les arrondissements de Dunkerque et Hazebrouck.

Les demandes d'inscription doivent être adressées avant le 8 juillet, au Secrétariat des Agriculteurs du Nord,15, rue des Vieux-Murs, Lille.

La liberté d'exportation des produits agricoles

Si l'on examine les chiffres de la statistique agricole, se rapportant à nos plantes fourragères et prairies, on y observe que leur superficie ne cesse de s'accroître. Il faut en chercher les causes dans la pénurie de plus en plus marquée des ouvriers agricoles, ce qui oblige les terriens à transformer en prairies une partie de leurs terres de culture.

Comme conséquence, l'élevage est de plus en plus en honneur, non seulement dans notre département, mais dans le pays entier. Les existences animales portées à la statistique, restent cependant toujours inférieures à celles de 1914, ce qui, au dire de M. Cazlot n'est pas conforme à la réalité ; les raisons qu'il en donne dans la « Journée Industrielle » semblent le justifier.

« Si en effet, dit-il, nous possédons en « France, beaucoup moins d'ovins qu'avant-« guerre, et un peu moins de bovins pour les « seules régions qui furent envahies, les éta-« bles des autres régions d'élevage sont plus « peuplées et certaines même regorgent de « bétail. »

Ce qui se conçoit, la consommation moyenne de viande par tête d'habitant a notablement augmenté depuis quelques années, sans que nos importations de « frigo » aient eu à s'élever beaucoup. Et M. Cazlot conclut que nous sommes arrivés à un point où l'on pourrait songer à rendre moins rigoureuses les suppressions d'exportation du bétail français.

D'autres denrées agricoles sont également produites en quantité supérieure à nos besoins ; il y aurait avantage à en autoriser un certain contingent à l'exportation.

Dans cet ordre d'idées, M. Ricard, ex-Ministre de l'Agriculture, expose d'une façon objective dans une revue, les conséquences des exportations agricoles sur l'Economie nationale.

Pour cet économiste, les prohibitions de sortie permettent d'obtenir un abaissement des prix de vente intérieurs, et un meilleur approvisionnement des marchés, mais pour peu de temps, ces effets momentanés étant toujours suivis de répercussions fâcheuses sur nos courants commerciaux à l'extérieur ; fréquemment même, les mesures considérées se retournent contre l'objet que l'on se proposait.

Il est exact que les consommateurs n'ont jamais beaucoup profité de ces mesures de prohibition ; seuls les intermédiaires en ont tiré de larges bénéfices. Par contre, elles ont découragé les producteurs, et leur effet malfaisant se prolonge sur les marchés extérieurs même quand la restriction ne fut que temporaire. Des observateurs impartiaux, comme le sont nos attachés commerciaux, notamment MM. du Halgouët et Hignette, l'ont affirmé avec autorité.

Quelle est l'importance de nos mouvements d'exportation et d'importation de denrées alimentaires ? En 1924, nous avons exporté 16 millions de quintaux, d'une valeur de 4 milliards, et avons reçu 56 millions de quintaux, payés 9 milliards. Ces échanges nous ont permis de payer moins de 5 milliards 40 millions de quintaux ; ce qui prouve que nous vendons à l'étranger des produits de valeur élevée, — souvent négligés par nos nationaux, — et que nous achetons des produits de valeur courante. En effet, puisque nous vendons au taux de 245 francs le quintal alors que nous recevons à 155 francs les produits d'importation.

Il résulte de ces données qu'il serait avantageux de rétablir le liberté d'exportation tout au moins pour certains produits recherchés des étrangers, et qui chez nous sont peu demandés ou sont d'un écoulement peu rémunérateur.

LES INCONVÉNIENTS DES PROHIBITIONS D'EXPORTATION

Nos productions animales et végétales ont besoin, pour se développer, de débouchés réguliers, larges et rémunérateurs, vers lesquels elles puissent s'orienter par une préparation méthodique comportant des frais importants. Si l'on ferme les frontières pour plusieurs denrées, l'exploitant est porté à délaisser à son tour la culture de ces produits, qui lui laissent des déboires. L'exportation appelle, exalte la production ; on ne saurait donc trop l'encourager.

D'autre part, lorsqu'on cesse d'exporter certains produits, des concurrents nous remplacent ; il est ensuite difficile, sinon impossible de reconquérir les positions anciennes. Les exemples que l'on pourrait citer sont nombreux. Les restrictions ou prohibitions d'exportation nous ont fait perdre le marché anglais pour le beurre, le fromage, les œufs, certaines primeurs, où nous sommes remplacés par le Danemark et l'Espagne. En Suisse, l'Italie et surtout le Danemark et l'Argentine ont conquis le marché, où nous étions les maîtres avant-guerre, pour les beurres et les bœufs de boucherie. Dure leçon qui comporte plus d'un enseignement.

On ne doit pas, en effet, perdre de vue que les exportations sont un des meilleurs soutiens de notre monnaie : par leur développement on assurera la stabilité du franc.

En résumé, pour que notre pays connaisse des jours meilleurs, il lui faut accroître ses productions animales et végétales, de façon à réduire le plus possible ce chiffre de 40 millions de quintaux d'aliments que nous importons. Nous y parviendrons avec une agriculture prospère, à larges débouchés à l'intérieur comme à l'extérieur.

LABOR.

Une fameuse vache laitière

Voici la photographie de la vache « Accueillante » appartenant à M. Robert Quinchon, de Wargnies-le-Petit. Ce bovin a obtenu au dernier concours agricole de Bavay, le 1er prix dans la race hollandaise. « Accueillante » inscrite au Contrôle laitier de la région du Quesnoy a fourni les résultats suivants en 300 jours : Lactation contrôlée 5.300 litres ; beurre 258 kilos.

La lutte contre la tuberculose bovine

Par une circulaire du 9 septembre 1926, le Ministre de l'Agriculture a fait connaître que des subventions spéciales seraient accordées aux Sociétés d'assurances mutuelles et de réassurance bétail, qui auront pris des mesures effectives pour combattre la tuberculose bovine.

Le coopérateur scolaire

Cette petite revue illustrée, publiée sous le patronage des Coopératives de consommation a pour objet de faire connaître les formes, les moyens et les résultats obtenus par la coopération scolaire, et de faire pénétrer l'esprit coopératif dans toute l'éducation morale et sociale. Il paraît sur 16 pages chaque mois, dont 8 sont spécialement destinées aux enfants.

Il est édité par les Presses universitaires de France, 49, boulevard Saint-Michel, Paris (5e).

Vérification de l'Urine

par le malade lui-même

Faites cette expérience : Urinez dans un verre, de préférence le matin au réveil, et agitez. Regardez par transparence, c'est-à-dire en élevant le verre à hauteur de l'œil. S'il y a des filaments ou des flocons, c'est le signe d'une maladie chronique et contagieuse des voies urinaires. Pour vous en débarrasser très rapidement, prenez du **DOCTORAL**.

Prix : 15 fr. ; contre remboursement : 16 fr. La cure de 3 boîtes : 45 fr. Contre remboursement : 48 fr. Exigez le **DOCTORAL**, que tout pharmacien peut vous procurer dans les 24 ou 48 heures. Envoi direct et discret en s'adressant à M. DENIS, pharmacien spécialiste, 78, avenue Emile-Zola, PARIS. 4266

Comment utiliser nos produits

PETIT POIS AU JAMBON. — *Deux kilos de petits pois, une cuillerée de* végétaline, *une tranche de jambon gras et maigre, un oignon, un verre d'eau tiède, une laitue, sel, poivre.*

Mettez la *végétaline* dans la casserole, une tranche de jambon gras et maigre et un oignon coupé menu ; faites roussir, retirez le jambon et mettez les petits pois que vous faites revenir en remuant souvent. Ajoutez un bon verre d'eau tiède et une laitue. Poivrez et salez légèrement. Faites cuire à petit feu pendant une heure environ. Avant parfaite cuisson, remettez le jambon qui s'attendrira en cuisant. Servez-le à part.

✤ ✤ ✤ ✤

COLIN A LA MÉNAGÈRE. — *Quatre tranches de colin, 30 grammes de beurre, deux cuillerées à soupe d'huile, deux verres d'eau, deux échalotes, une gousse d'ail.*

Faites revenir dans le beurre et l'huile les tranches de colin. Saupoudrez avec l'ail et l'échalote coupés très fin, ajoutez deux verres d'eau bouillante ou de vin blanc. Laissez mijoter trois quarts d'heure environ. Goûtez et salez selon votre goût.

✤ ✤ ✤ ✤

ŒUFS A L'OSEILLE. — L'œuf dur accompagnant une purée d'oseille constitue un mets fort agréable, car l'acidité de l'oseille se trouve corrigée par la fadeur de l'œuf.

Préparer une bonne purée d'oseille bien assaisonnée, à laquelle on ajoute une liaison de deux ou trois jaunes d'œufs et de la crème double. Presser la purée en forme de dôme sur un plat, et poser dessus, avec symétrie, quelques œufs durs et coupés en quartiers dans leur longueur, en plaçant le jaune au-dessus. Entourer la purée d'une couronne de croûtons de pain, frits dans du beurre clarifié.

✤ ✤ ✤ ✤

CREPES ORDINAIRES. — Ayez 250 grammes de farine, dans laquelle vous mettez six œufs battus en omelette. Ajoutez 2 cuillers de bonne eau-de-vie, une d'huile à manger de très bonne qualité, une pincée de sel et un peu de zeste de citron ou de vanille. Ajoutez, enfin, trois quarts de litre de lait, en tournant, jusqu'à consistance de bouillie claire et laissez reposer le tout une heure ou deux. La pâte doit être lisse et sans grumeaux.

Frottez le fond d'une poêle qui n'attrape pas, avec un navet de toile renfermant du beurre. Versez de la pâte une quantité toujours égale, de manière qu'elle s'étale mince. En une ou deux minutes elle est cuite, on la retourne à l'aide d'une spatule de bois, ce qui dispense de la faire sauter, pour la cuire de l'autre côté, et on la pose sur une assiette où on la saupoudre de sucre. C'est un mauvais procédé de les entasser l'une sur l'autre, parce qu'elles deviennent molles au lieu de rester sèches.

GASTON MINET, *Tailleur*

LILLE, 42, rue de Paris, 42, LILLE

VÊTEMENTS tout faits et SUR MESURE

Spécialité de Costumes d'Enfants

LA JOURNÉE SPORTIVE

Victoires de Meurger et de Denamur au Vélodrome de Maubeuge

Le cyclisme a été une fois de plus à l'honneur à Maubeuge. Le Vélo-Club Maubeugeois avait organisé au Vélodrome, dimanche dernier 10 juillet, une réunion qui attira une fort nombreuse assistance.

Le programme était d'importance. Il comprenait d'abord un match-omnium franco-belge entre Moerenhout ex-champion du monde de cyclo-cross, Omer Taverne, champion du Hainaut ; Heusghem, Néanmoins Heusghem lui a pris 100 mètres, Heusghem est vainqueur.

Match de vitesse : 1er, Lespinasse ; 2e, Englebert ; 3e, Marcoin. Les Français et les Belges arrivent à égalité de points dans le match omnium. Une « belle » destinée à les départager à lieu entre Meurger, Lespinasse, Taverne et Moerenhout. Meurger remporte l'épreuve donnant ainsi la victoire à l'équipe française.

(Photo G. Meurisse, Maubeuge)

L'EQUIPE MEURGER-DENAMUR TRIOMPHATRICE DE LA JOURNEE

Englebert et Caymand, du côté belge ; Meurger, le champion picard, Marcoin, Lespinasse, Desmet et Guillain du côté français. La deuxième partie du programme était constituée par une course à l'américaine de 60 km. entre cinq équipes :

De tous ces hommes de valeur l'Amiénois Charles Meurger, s'affirma le meilleur et enleva la plupart des épreuves de vitesse avec une étonnante facilité. Il reste certainement l'un des meilleurs sprinters des régions nordiste et picarde.

A côté du vainqueur, nous avons noté la belle tenue et le courage d'Omer Taverne, l'un des champions du Hainaut, la puissance de Louis Heusghem, l'excellente allure de Moerenhout de Marcoin de Desmet, de Lespinasse. Cayman se montra le plus faible du lot.

Les moyennes réalisées, sans atteindre le niveau de hautes performances furent cependant honorables et l'intérêt des diverses épreuves fut constamment soutenu

RÉSULTATS TECHNIQUES

1e Match Omnium franco-belge :

1re Manche vitesse : 1er, Meurger ; 2e, Moerenhout ; 3e, Lespinasse.

Match-poursuite : Heusghem rejoint Desmet au 16e tour. Belle défense de Maurice qui doit cependant baisser pavillon.

2e Manche de vitesse : 1er, Taverne ; 2e, Marcoin ; 3e, Englebert.

Match-poursuite : Caymand rejoint Guillain au 16e tour.

3e Manche de vitesse : 1er, Meurger ; 2e, Moerenhout ; 3e, Taverne.

Match-poursuite par équipes : Heusghem, Caymand contre Desmet-Guillain. Caymand et Guillain lâchent. Desmet va à la limite sans être rejoint.

Tours d'honneur : gerbe, Marseillaise, Brabançonne (car Pinchart est là avec son orchestre) ; autre tour au ralenti de Guillain qui prit part au Tour de France et dut abandonner dans le Tourmalet pour accident.

L'AMÉRICAINE

Cinq équipes prennent le départ : Moerenhout, Heusghem, Meurger-Guillain, Taverne-Englebert, Desmet-Lespinasse et Marcoin-Caymand.

Dès le premier tour, Marcoin s'échappe, arrive à prendre 1/2 tour au peloton ; les chasses de Meurger et d'Heuskhem ont tôt fait d'assagir le fuyard. Au 3e tour Guillain fait une chute, se blesse à la jambe. Il est remplacé au pied levé par Maurice Denamur qui fournira une belle course.

Premier classement : 1er, Meurger-Denamur ; 2e, Taverne-Englebert ; 3e, Moerenhout-Heusghem ; 4e Marcoin-Caymand ; 5e, Desmet-Lespinasse.

Magnifique performance de Lespinasse et Desmet : après une lutte de plusieurs tours où ils sont en progression constante, ils arrivent presque à doubler... mais ils sont lâchés et reprennent leur place au peloton.

2e Classement : 1er, Meurger ; 2e, Moerenhout ; 3e, Taverne ; 4e, Marcoin ; 5e, Desmet.

3e Classement : 1er, Meurger ; 2e, Marcoin ; 3e, Taverne ; 4e, Moerenhout ; 5e Desmet.

4e Classement : 1er Lespinasse ; 2e, Taverne ; 3e, Meurger ; 4e, Moerenhout ; 5e, Marcoin.

5e Classement : 1er, Meurger ; 2e, Moerenhout 3e Lespinasse ; 4e Taverne ; 5e Caymand.

6 Classement : 1er, Meurger ; 2e, Lespinasse ; 3e, Moerenhout ; 4e, Taverne.

Classement général : 1er, Meurger-Denamur, 8 points ; 2e, exæquo : Taverne-Englebert et Moerenhout-Heusghem, 18 points ; 3e Desmet-Lespinasse, 23 points ; 4e, à un tour : Marcoin-Caymand, 21 pts

CYCLISME

Le Tour de France Cycliste

Le départ de l'étape Evian-Pontarlier a été donné à 5 heures. Les équipes partant 15 minutes les unes après les autres. Il n'y a aucune abstention, et les concurrents sont au nombre de 18 groupés et 25 isolés.

LE PASSAGE DANS LES CONTROLES

A SAINT-JULIEN passent à 6 h. 45 l'équipe Van Slembrouck ; à 6 h. 59, l'équipe Frantz ; à 7 h. 13, l'équipe Mégne et Moineau ; à 7 h. 45, les routiers emmenés par Mertinet.

A GEX, voici l'ordre des passages : 8 h. 45, équipe au Slembrouck ; 8 h. 59, équipe Frantz ; 9 h. 5, équipe Magne ; 9 h. 25, les routiers emmenés par Martinet.

A MOREZ. — A 9 h. 54 passe Verhaegen ; à 9 h. 56, Hector Martin, Leduc, Benoit, De Waele, Vervecke, Decorte, Hemslsost, Muller, Frantz, Debusschère ; à 10 h. 10, Delancy ; à 10 h. 19, Van Slembrouck, Geldof ; à 10 h. 22, A. Megne, Moineau ; à 10 h. 24 : P. Magne ; à 11 h. 15 : les routiers Martinez et Touzerd.

LES ARRIVÉES A PONTARLIER

Voici l'ordre des arrivées à Pontarlier : à 12 h. 17' 32", Verhaegen ; à 12 h. 25' 31" Benoit, Vervaecke, Leduc, De Waele, Frantz ; à 12 h. 30' 47", Hector Martin ; à 12 h. 34' 35", Decorte ; à 12 h. 34' 42" Homelsaet ; à 12 h. 53' 50", Moineau, A. Megne ; à 12 h. 55' 23", Muller, Debusschère, Delannoy.

LE CLASSEMENT DE L'ETAPE

Voici le classement de la 18e étape : 1. Benoit en 7 h. 09' 31" ; 2. Vervaecke ; 3. Leduc ; 4. De Waele ; 5. Frantz, même temps ; 6. Verhaegen en 7 h. 17' 32" ; 7. Moineau en 7 h. 23' 50" ; 8. A. Megne, même temps ; 9. Hector Martin en 7 h. 30' 47" ; 10. Decorte en 7 h. 34' 35" ; 11. Hemelsoet en 7 h. 34' 42" ; 12. Muller en 7 h. 40' 23" ; 13. Debusschère, même temps ; 14. De Tannoy, même temps ; 15. Devanchelle en 7 h. 48' 21" ; 16. P. Magne même temps ; 17. Jordens en 8 h. 8' 35" ; 18. Gordini même temps ; 19. Nempon même temps ; 20. Mahy même temps ; 21. Menfa ; 22. Mertinet ; 23. Arnoult même temps ; 24. Touzerd en 8 h. 9' 18" ; 25. Despontin même temps ; 26. Canova ; 27. Martinetto ; 28. Gendrin même temps ; 29. Pelletier en 8 h. 16' 28" ; 30. Rivella même temps ; 31. Van Slembrouck en 8 h. 18' 21" ; 32. Geldhof même temps ; 33. Barifi en 8 h. 24' 26" ; 34. Goubet en 8 h. 26' 10" ; 35. Peister même temps ; 36. Rossignoll en 8 h. 28' 32" ; 37. Krier en 8 h. 29' 20" ; 38. Segers en 8 h. 34' 30" ; 39. Zenon même temps ; 40. Claes même temps ; 41. Tetssere ; 42. Petre ; 43. Drobecq même temps.

LE CLASSEMENT GÉNÉRAL

Après la 18e étape du Tour de France cycliste le classement général est le suivant : 1er Frantz en 156 h. 13' 39" ; 2e De Weele en 156 h. 59' 42" ; 3e Vervaecke en 158 h. 28' 26" ; 4e Leducq en 158 h. 46' 49" ; 5e Benoit en 159 h. 56' 43" ; 6e Antonin Magne en 160 h. 53' 38" ; 7e Verhagen en 162 h. 20' 26" ; 8e Martin en 162 h. 21' 41" ; 9e Moineau en 162 h. 37' 37" ; 10e Muller en 163 h. 13' 59".

AUJOURD'HUI : 19e ÉTAPE PONTARLIER-BELFORT (119 klm.)

Le 19e étape du 21e Tour de France sera disputée aujourd'hui mardi sur le parcours Pontarlier-Belfort (119 km.). Les départs — séparés — seront donnés dans l'ordre suivant :

A 9 heures : Alcyon-Armor-Labor-Thomann.
A 9 heures 15 : J.-B. Louvet.
A 9 heures 30 : Alleluia.
A 9 heures 45 : Touristes Routiers.

L'HORAIRE PROBABLE

PONTARLIER (départ)	9 h.
MORTEAU (29 kilm.)	10 h.
MONTBELIARD (102 kilm.)	12 h. 30
BELFORT (119 kilm.)	13 h.

PARIS HARNES (220 km.) AVEC LE CONCOURS DU « RÉVEIL DU NORD »

L'Association cycliste d'Harnes organise le dimanche 24 juillet, la course Paris-Harnes qui empruntera l'itinéraire suivant :

Départ : Saint-Denis, Chantilly, Creil, Breteuil, Amiens, Doullens, Arras, Douai et Harnes, soit en total 220 km. Cette épreuve sera dotée de 5.000 fr. de prix dont voici la décomposition : 1er prix mille francs en espèces ; 2e, une bicyclette et 100 fr. ; 3e une bicyclette et 75 fr. ; 4e et 5e, une bicyclette ; 6e un cadre et 75 fr. ; 7e un cadre et 50 fr. ; 8e 150 fr. en espèces ; 9e 100 fr. ; 10e et 11e, 75 fr. ; du 12e au 15e 50 fr.

Classement spécial réservé aux coureurs de 4e catégorie : 1er prix, un cadre et 75 fr. ; 2e 70 fr. et deux boyaux ; 3e 85 fr. en espèces ; 4e 70 fr. ; 5e 6 0fr. ; 6e 50 fr. ; 7e, 40 fr. ; du 8e au 10e, 30 fr. La course est internationale ouverte aux xcoureurs professionnels aspirants, indépendants et débutants. Le transport des vêtements est assuré par les organisateurs moyennant la somme de 5 fr. Les engagements : 5 fr. (plus 5 fr. pour les vêtements) seront reçus jusqu'au jeudi 20 juin à midi chez M. Bocquillon-Delvallée, 116, Grande Rue, à Harnes. Une coupe sera remise en toute propriété au club qui aura trois coureurs les mieux classés.

UNE NOUVELLE VICTOIRE D'ODILE VAN EECKHOUT SUR CYCLE RYSSEL A COURTRAI

Voici les résultats du championnat féminin disputé à Courtrai sur un parcours de 40 km. Cette épreuve avait réuni 28 concurrentes :

1. O. Van Eeckhout, sur cycle RYSSEL ; 2. Simone Adeyns, sur cycle RYSSEL ; 3. Puters ; 4. Martha De Ben, sur cycle RYSSEL ; 5. De Wulfs ; 6. Verwaest ; 7. Jon Georgette, sur cycle RYSSEL ; 8. Leleu, etc...

L'Union Vélocipédique Mouilhoise gagne le challenge mis en compétition.

AU VÉLO CLUB TOURQUENNOIS

Les coureurs Degravelinck, Demuysère, Declercq, Racine, Fontaine, Caron, disputent aujourd'hui la course Paris-Douai ; soigneurs au contrôle de Montdidier : Houpline et Deruyter.

Les contrôleurs pour la course du 14 juillet Panwels père, Picavet Vanmeraeghe, Parmentier, Wyseur, Vandebrouck. Pierl sont invités à se trouver au siège du V.C.T à 14 h. 30.

CIRCUIT DE TOURCOING 65 KM.

Jeudi 14 juillet, à l'occasion de la Fête Nationale, se disputera le Circuit de Tourcoing (7 fois le circuit) avec 1.000 fr. de prix en espèces répartis en 25 prix (prix spéciaux pour débutants).

L'épreuve est ouverte aux coureurs des 3e et 4e catégories.

La remise des dossards se fera à partir de 15 h., au Café Delannoy, Place du Point Central.

Le départ sera donné à 16 h.

Itinéraire : Boulevard Gambetta, Place de la Victoire, rue Faidherbe, rue Thiers, Place Sébastopol, gare des Voyageurs, rue du Levant, gare des Marchandises, Boulevard Industriel jusque la gare de Tourcoing-le-France, la rue de Roubaix, la rue d'Anvers. Contrôle au siège du V.C.T., les rues d'Austerlitz, Blanche-Porte et Turenne ; après le 7e tour, prendre à droite puis la rue Faidherbe, le Boulevard Gambetta, la Place du Point Central où se fera l'arrivée.

Les inscriptions sont reçues au siège du Vélo Tourquennois 3 fr. 50 dossard compris.

A WATTRELOS

Dimanche 17 juillet, à 2 h. 30 précises, aura lieu au Vélodrome Municipal, une grande réunion cycliste, organisée par la Société Cycliste « La Roue d'Or », sous les règlements de l'U.V.F.

Voici le programme : 1. 20 km. pour 3e, 4e catégories et débutants (inscription jusqu'au 16 inclus) ; 2. Match Omnium en 3 manches (France-Belgique). 1re manche : Vitesse, 3 tours ; 2e manche : Poursuite, 15 tours ; 3e manche : Individuel, 15 tours ; 3. Américaine 80 km. (240 tours).

Noms et numéros des coureurs qui participeront aux épreuves :

1 Lonet (Paris), Trouvé (Paris) ; 2. Georget (Paris), Janssens (Roubaix) ; 3. Degravelinck (Courtrai), Lebrun Simon (Wattrelos) ; 4. Seynave (Menin), Clarhoutte (Moen) ; 5. Van Stinkiste (Courtrai), Rondelaere (Lzers) ; 6. Fava (Lille), Boursier (Croix) ; 7. Vanderdonck (Flers), D'Hond (Flers). Concert pendant la réunion.

AU VÉLODROME D'AUCHEL

Le dimanche 17 juillet 1927, à 14 h. 30 aura lieu une grande réunion cycliste avec la participation des réputés coureurs dont les noms suivent :

Meurger, champion du Nord de Vitesse, l'homme le plus vite du Nord, qui peut rivaliser avec n'importe quel sprinter. Depuydt, finaliste des Six jours de Gand, qui fut le grand vainqueur de la journée du 15 mai Verbiest, champion de Vitesse de Belgique 1922 est également un homme très vite sachant mener sa course. Arlet de Bruxelles est un coureur de valeur spécialiste d'américaines et coéquipier habituel de Verbiest, c'est-à-dire que cette équipe sera dangereuse pour les meilleurs. Decroix est le vainqueur de Paris-Lille (1926) et du Circuit de Picardie. Ce sont des titres qui se passent de commentaires. Place champion des 100 km. du Pas-de-Calais 1927, est l'animateur estimé de tous. Il fut applaudi à différentes reprises le 15 mai dernier. Enfin Alexandre Julien, connaît actuellement une forme qui mérite une attention particulière, sa valeur du reste est reconnue de tous.

Le programme comporte une course de primes, réservée aux coureurs de l'U.S.A. ; une internationale vitesse sur 1.000 mètres (séries et finale). Un grand match Omnium, en 3 manches. Une individuelle de 50 tours, réservée aux débutants et aux indépendants de 3e et 4e catégories du Nord et du Pas-de-Calais, une grande Américaine sur 100 tours de piste, par équipes de 2 coureurs, et enfin, un handicap d'honneur, réservé aux 8 coureurs du match-omnium.

L'Américaine, qui sera le morceau de résistance, mettra en présence les équipes suivantes : Meurger-Decroix ; Verbiest-Arlet ; Dendy-X. ; Place-Alexandre J. et d'autres équipes que nous désignerons ultérieurement.

RENÉ PLACE DE SALLAUMINES RELÈVE LE DÉFI DE BOUCHER

Nous avons publié dans un de nos derniers numéros, le défi lancé par Boucher à René Place de Sallaumines.

Ce dernier nous fait savoir qu'il relève le défi en question, mais qu'il ne veut pas se mesurer avec Boucher sur le vélodrome de Sallaumines. Il accepte de rencontrer Boucher sur un vélodrome neutre qui ne puisse ainsi avantager et l'un et l'autre. Il accepterait également le match dans l'épreuve Paris-Lens qui aura lieu le 21 août.

A SALLAUMINES

Jeudi 14 juillet se disputera à Sallaumines une épreuve féminine organisée par René Place de Sallaumines et ouverte à toutes les concurrentes sans distinction. La course sera dotée de prix intéressants, le parcours sera de 15 km., l'itinéraire : Sallaumines-Méricourt devra être couvert 3 fois. Le contrôle sera établi chez Mme Plumecocq à Méricourt. Les engagements sont reçus gratuitement chez René Place, route de Douai à Sallaumines.

Le départ sera donné le matin à 10 heures.

Le IIIe Congrès fédéral du Jeu de Paume à Hellemmes

De grandes festivités ballantes auront lieu les 10-11-12 Septembre

La première journée sera celle du " Réveil du Nord "

Les 10, 11 et 12 septembre prochains se tiendront à Hellemmes les grandes festivités ballantes organisées à l'occasion du IIIe Congrès de la Fédération Nationale du Jeu de Paume.

L'importance de ces assises n'échappera pas à nos populations qui depuis longue date, de père en fils, ont suivi et applaudi aux prouesses des paumiers.

Le Jeu de Paume est en effet, un sport des temps anciens, qui a constamment affirmé sa vitalité en bonifiant chaque année comme les meilleurs crus

première journée qui laisse prévoir un succès digne des grands événts sportifs du passé et du présent.

LE PROGRAMME DU 10 SEPTEMBRE

A 15 heures, au siège de la « Paume Hellemmoise », 135, rue Sadi-Carnot, Café Kursaal, réception par le Comité Organisateur, des membres de la Fédération Nationale du Jeu de Paume, des représentants de la Presse et des Sociétés prenant part au tournoi.

A 15 h. 30, au Stade Municipal : Lutte Internationale, Hautmont contre Chapelle-les-Herlaimont.

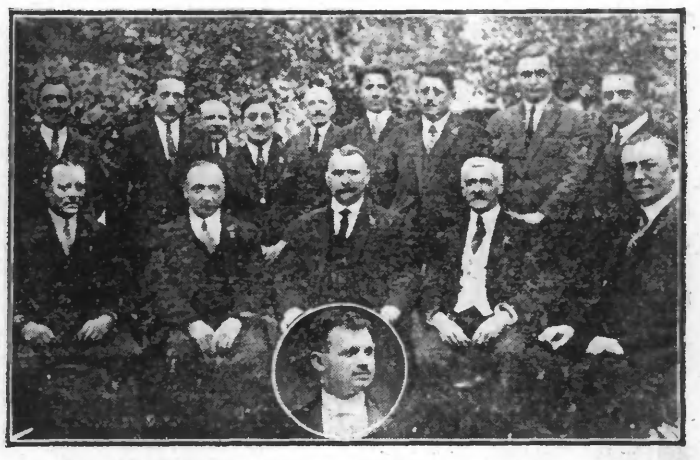

Le Comité organisateur du 3e Congrès du jeu de paume. — De haut en bas et de gauche à droite : MM. Dubus ; Wallart, secrétaire ; Facq ; Beautin M. ; François ; Beautin M. trésorier ; Fleur H., commissaire général ; Fallet, vice-président ; Dooze ; Lemort et Fabques, vice-présidents ; G. Facq, président ; Bernard et Petiau, vice-présidents d'honneur. En médaillon : M. G. Eeckhout, président d'honneur.

Depuis l'après-guerre, un effort prodigieux a été tenté pour que le jeu de paume n'ait pas à subir un recul en raison de l'attraction nouvelle des sports exotiques.

C'est à cette époque que la Fédération Nationale vit le jour et immédiatement les nombreux groupements du Nord et du Pas-de-Calais se resserèrent étroitement pour former un bloc qui n'a rien à envier aux autres fédérations.

Depuis lors, chaque année, le Conseil fédéral réunit ses troupes en une manifestation de fraternelle amitié où bien entendu, les championnats de paume sont la note principale.

Comme de coutume le « Réveil du Nord » n'a pas voulu rester insensible à semblable manifestation et en accord avec le bureau de la fédération et le comité organisateur, il a patronné la

A 17 heures, au Stade Municipal : Grand Concours de ballonnets.

A 18 heures, au Stade Municipal : Remise de la coupe, offerte par le « Réveil du Nord » au vainqueur de la lutte.

A 18 h. 30, au Stade Municipal, distribution de balles aux enfants.

A 19 h. 30 : Grande Retraite aux flambeaux.

Itinéraire : Départ du Stade Municipal, rue Sadi-Carnot, rue Ledru, Rollin, rue Dordin, rue Chanzy, rue Victor-Hugo, rue Ferdinand Mathias, rue Sadi-Carnot.

Dislocation au Stade Municipal où aura lieu la remise des primes aux sociétés ayant pris part au défilé.

A 20 h. 30 : Grand bal de nuit (Stade) : Distribution d'accessoires de cotillon, rubans, etc... A minuit : Grande tombola gratuite.

GYMNASTIQUE

La XXXme fête fédérale de gymnastique de Tourcoing

LE PALMARES (Suite)

CONCOURS INDIVIDUELS

VÉTÉRANS

Prix couronnés : 1er Gladieu, Haubourdin, 75 points ; 2e Vanseyngel L., Jeunesse du Blanc-Seau ; 3e Lemaire P., Maubeugeoise ; 4e Boorée Albert, Mines d'Ostricourt.

Prix simples : 1er Guelton F., Roubaisienne, 64 points 65 ; 2e Blancke D., Mines d'Ostricourt ; 3e Taleux A., Saint-Martin-sur-Boulogne ; 4e Fournier A., Neuvilloise ; 5e Bottelle E., Cheminots Lomme ; 6e Knapp E., Patriote Anzin ; 7e Leclercq V., Arras ; 8e Revar A., Hellemmes ; 9e Lepoutre E., Jeunesse Blanc-Seau ; 10e Leleu F., Hellemmes ; 11e Depraeter E., Gauloise Wettrelos ; 12e Couple, Jeunesse, Blanc-Seau ; 13e Botteldorm Ch., Arras ; 14e Locat K., Wasquehal ; 15e Dufresnes M., Audruicq ; 16e Borée H., Mines Ostricourt.

GYMNASTES ETRANGERS

Prix couronnés : 1er Leclercq G., Cercle Royal Mons ; 2e Mauris A., Royale Saint-Gilles.

Prix simples : 1er Kraemer N., Bonnevoie Luxembourg ; 2e Horn J.-B., id. ; 3e Welvers J., id.

CHAMPIONNAT DU NORD ET DU PAS-DE-CALAIS

Prix couronnés : 1er Lagouge Georges, Avenir Liévin, 112 points 50 ; 2e Campion Désiré, Douai ; 3e Bruyenne Alfred, La Lilloise ; 4e Van Hoele Hippolyte, Ar