A TRAVERS LE MONDE

A MADAGASCAR

Le Gouverneur général Olivier à Tamatave

Depuis son retour à Tananarive, le Gouverneur Général Olivier est descendu deux fois à Tamatave pour se rendre compte de l'état d'avancement des travaux de réfection de ce port, et de la voie ferrée Tananarive-Côte Est.

La passerelle destinée à remplacer provisoirement le pont du chemin de fer à Nossi-Vé a été construite dans les délais prévus.

Par ailleurs, les services du chemin de fer avaient réalisé un travail important, d'une grande ingéniosité, permettant le transbordement de deux wagons à la fois.

A Tamatave, les travaux de déblaiement du port ont rencontré quelques difficultés du fait des Compagnies d'assurances et des propriétaires de chalands ; toutefois, l'activité déployée a permis de dégager complètement les quais.

Le renflouement des remorqueurs encore dans la darse se poursuit normalement et l'on espère pouvoir en terminer dans un délai très court.

On a construit des quais provisoires en bois, et l'on est en train de rétablir l'ancien débarcadère pour les voyageurs. Tous les matériaux destinés à la construction de deux appontements supplémentaires pour l'embarquement et le débarquement des marchandises sont à pied d'œuvre, et le travail est déjà commencé.

En un mot, toutes mesures ont été prises pour que le trafic, embarquement, débarquement et transport vers l'Emyrne soit assuré et reprenne normalement dans les délais prescrits.

APRÈS LA TRAVERSÉE AÉRIENNE DE L'ATLANTIQUE

La construction de la première série d'îles flottantes pour les avions devant faire le service transatlantique commencera au cours du mois d'août prochain. C'est du moins, ce qu'a affirmé, à New-York, M. Armstrong, ingénieur-conseil qui a en même temps cru pouvoir prédire qu'un service régulier aérien de passagers entre New-York et l'Europe ne tarderait pas à être établi.

♣ ♣ ♣ ♣

LE PLUS GRAND PONT EN CIMENT ARMÉ :: :: :: ::

Le plus grand pont du Monde, construit en ciment armé et franchissant la rivière sans soutien de pile, ouvrage qui a une portée de 90 mètres a été inauguré en Tunisie, en présence des autorités locales et d'une foule considérable d'indigènes.

Le nouveau pont porte une route qui franchit l'Oued Meliègue dans la région de Souk el Arba, à peu de distance de la frontière algérienne.

♣ ♣ ♣ ♣

LES COURSES DE CHIENS ::

Dernièrement ont eu lieu en Angleterre des courses de chiens

Les épreuves connurent les succès des grandes réunions. L'élément feminin dominait. Trente mille personnes passèrent le tourniquet du champ de course.

Les marchands de billets disent qu'ils firent autant d'affaires qu'à un match de boxe ou à un match de football.

Les petits chiens se montrèrent à leur avantage, quant aux gros, ils se firent remarquer plus par leurs aboiements que par leur plaisir de participer aux courses.

EN AFRIQUE AUSTRALE

La Mode chez les Zoulous

Les Zoulous appartiennent aux groupements nombreux des populations cafres ; ils se distinguent de leurs frères de couleur par leur tempérament belliqueux et aussi par une intelligence éveillée qui les rend plus aptes à recevoir les leçons et les exemples de la civilisation.

Ils se sont européanisés sur les points où leur contact est constant avec les blancs ; mais, dans les parties reculées des territoires qu'ils occupent, là où le marchand et le voyageur d'outre-mer ne pénètrent qu'exceptionnellement, les Zoulous conservent les usages et coutumes d'autrefois.

Ils continuent à construire leurs habitations avec des chaumes de graminées, entucés sur une charpente de tiges plus résistantes, qui donnent à ces abris des apparences de ruches géantes. Les Zoulous s'habillent également à la vieille mode, si toutefois on peut qualifier de la sorte un vêtement réduit à sa plus simple expression et qui consiste dans la plupart des cas en un minuscule pagne ! Ils se parent de colliers de verroteries ou de coquillages et se couvrent d'amulettes et de talismans, malgré les efforts des rares ministres protestants qui, de loin en loin, viennent perdre leur temps et leurs paroles dans le but de les évangéliser.

Mais il y a surtout une particularité par laquelle les Zoulous se distinguent, c'est dans la persévérance qu'ils apportent à suivre la mode bizarre de disposer et d'ornementer l'épais système pileux dont la nature les a dotés.

Les hommes agrémentent en galettes, les mèches laineuses de leurs chevelures, et à les voir, on jurerait un de ces coussinets que les portefaix de nos pays se placent sur le crâne. Pour les femmes, plus coquettes encore, ce qui est une règle naturelle sous toutes les latitudes, elles surmontent leur tête d'un édifice extraordinaire, formé d'une carcasse de branchages légers, sur lequel sont relevées, allongées et tendues, les mèches rebelles des cheveux.

Très souvent les dames zoulous ne possèdent pas un système pileux assez développé, et pour parer à cet oubli de la nature, elles y adjoignent des touffes laineuses empruntées aux chèvres noires élevées dans le pays.

Ces adjonctions jouent le rôle des postiches employés autrefois par les femmes civilisées.

Pour réunir ces éléments hétéroclites on y aloule comme agglutinant un cosmétique spécial composé d'argile mélangée à de la bouse de vache ! L'édifice capillaire ainsi construit, s'allonge en pain de sucre, offrant à toutes les vermines de la créotion un admirable terrain de culture !

Voilà une mode qui est bien faite pour nous faire apprécier celle des cheveux courts !

NE PAS EMBRASSER SON MARI EST UN CAS DE DIVORCE. ! :: :: :: :: :: ::

Un jeune homme de Los Angelès, nommé Wilson qui réclamait le divorce parce que sa femme ne l'avait embrassé que sept fois en un an, a obtenu gain de cause Le juge, M Summerfield, de Los Angelès a reconnu que M. Wilson ne recevait pas de sa femme une affection raisonnable.

UNE MAISON-CHAPEAU

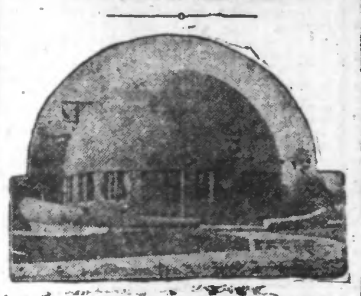

Un propriétaire de café de Los-Angeles, s'est fait construire cette maison originale qui épouse la forme quasi parfaite d'un chapeau :: :: :: :: :: :: :: :: ::

IL Y A PLUS D'ALCOOLIQUES AUX ETATS-UNIS QU'EN ANGLETERRE :: ::

Au cours d'un débat sur le régime des boissons alcooliques, à la Chambre des Communes, lord Dawson a déclaré :

« Il y a moins d'alcooliques en Angleterre qu'en Amérique et les délits d'ivresse y sont également plus rares. Un restaurant de Londres a remarqué que les 3/4 de sa clientèle ne buvaient que de l'eau et ne consommaient jamais d'alcool. L'ensemble des restaurateurs de la même ville a noté que le quart de sa clientèle ne buvait pas de vins fins et très peu de boissons fortes. »

Conclusion : L'Angleterre est plus sobre que le pays le plus sec.

♣ ♣ ♣ ♣

PALMERAIES ALGÉRIENNES

Le recensement des plantations en Algérie enregistre, au total, sept millions de palmiers. Le rendement moyen d'un arbre est compté en moyenne à 8 kilos ; par approximation, le rendement global en dattes de diverses qualités est de 5 à 600.000 quintaux

L'apaisement des conflits qui s'étaient élevés parmi les populations indigènes au sujet de l'usage de l'eau et des besoins de la culture, permet de compter sur une progression rapide des palmeraies algériennes, espoir d'autant mieux fondé que l'administration se préoccupe de mesures de préservation et prodigue les conseils pour la direction des plantations. Tel est l'objet de règlements pour la répartition des eaux, l'établissement d'un réseau d'irrigation, l'aménagement de moyens de forages.

SERVICES TÉLÉPHONIQUES PROLONGÉS

Le service téléphonique des abonnés est actuellement prolongé aux frais de l'Etat les jours ouvrables d'une part de 12 à 14 heures, et de 19 à 21 heures, d'autre part, de 12 à 14 heures seulement dans les localités désignées ci-après :

NORD. — De 12 à 14 heures et de 19 à 21 heures : a) Cysoing, Templeuve, Masnières, Mons-en-Baroeul, Mouvaux, Solre-le-Château, Vieux-Condé ; b) Artres, Baisieux, Bellignies, Caestre Cattillon, Clary Fournes-en-Weppes, Glageon, orzele, Marcoltes, Mons-en-Pévèle, Sainghin-en-Weppes, Templeuve, Wattel, Wavrin.

PAS-DE-CALAIS. — De 12 à 14 heures et de 19 à 21 heures : a) Beaumetz-les-Loges Pas-en-Artois, Samer ; b) De 12 à 14 heures : Barlin, Blendecques, Pont-à-Vendin.

La réforme électorale dans nos possessions d'outre-mer

Les députés des Colonies viennent de prendre l'initiative d'une proposition de résolution concernant la réforme électorale dans nos possessions d'outre-mer. Cette proposition invite le Gouvernement à déposer dans un délai de six mois, c'est-à-dire avant les prochaines élections législatives, un projet de loi, à double effet, instituant « la représentation parlementaire des citoyens français habitant les Colonies non représentées, puis aussi celle des indigènes non citoyens des Colonies françaises ».

Les uns estiment qu'il convient de disjoindre les deux questions, et de compléter d'abord la représentation des Français avant d'étudier celle des indigènes. D'autres pensent, au contraire, que le nombre des députés et sénateurs ne saurait être augmenté sans que les indigènes aient également le droit de vote : ils espèrent qu'en donnant cette satisfactions aux éléments autochtones, on les écarterait des partis extrêmes, où se réfugient tous les mécontents, aussi bien du communisme que du nationalisme. A ce point de vue, la question est, comme on le voit, de haute politique et il peut paraître opportun de la soulever, au moment même où, mettant à profit certains événements extérieurs, les soviets cherchent, par tous les moyens, à agiter les esprits, notamment en Indochine, en Afrique du Nord et à Madagascar.

Cependant, la formation du collège électoral indigène demandera à être établie avec soin, et ne devra comprendre que les indigènes suffisamment évolués, les lettrés, les fonctionnaires et les anciens combattants, car on voit mal des peuplades encore cannibales de certaines régions, élire des députés.

Dans certaines colonies, les Européens ne sont pas encore représentés au Parlement ; citons notamment l'Indochine (Cochinchine excepté), l'Afrique Occidentale (sauf le Sénégal), Madagascar, l'Afrique Equatoriale, la Nouvelle-Calédonie, Saint-Pierre et Miquelon et l'Océanie. Les 7 sénateurs et 16 députés des Colonies n'assurent évidemment, à l'heure actuelle, qu'une représentation un peu trop restreinte.

Selon les promoteurs du projet de résolution, dans les Colonies où les Français sont trop peu nombreux pour constituer un collège électoral législatif, les députés seraient élus à la fois par les Français et par les indigènes. Tel serait le cas de la côte des Somalis, de l'Afrique Equatoriale, de l'Océanie et de la Nouvelle-Calédonie.

En résumé, on demanderait pour la France extérieure, dont la population globale est de 57 millions d'habitants, 10 sénateurs au lieu de 7 et 30 députés au lieu de 16. Les trois sièges nouveaux au Sénat appartiendraient à l'Afrique Occidentale, à l'Indochine et à Madagascar. Quant aux treize sièges supplémentaires des députés, ils se répartiraient de la façon suivante : un pour la population européenne et un pour la population indigène de chacune de nos possessions de l'Indochine de Madagascar et de l'Afrique Occidentale ; trois pour la population indigène de l'Algérie ; un pour Saint-Pierre et Miquelon, et un pour toute la population française et indigène de chacune des Colonies de la Côte des Somalis, de l'Afrique Equatoriale, de l'Océanie et de la Nouvelle Calédonie.

YVES LANO.

LA JOURNÉE SPORTIVE

CYCLISME

LE IIIe CIRCUIT CANTONAL DE MERVILLE

Brillante Victoire de Rémi Decroix sur cycle Ryssel

Dimanche dernier, s'est disputée à Merville, sur un circuit de 50 km., une épreuve qui réunit au départ une quarantaine de coureurs. Apremment disputée, elle remporta un vif succès.

Un obien s'étant jeté dans le peloton qui à l'arrivée disputait le sprint final, une chute s'ensuivit et Mesnil, Pollet Dragon furent sérieusement blessés.

Voici le classement de la course :

1er, Rémi Decroix **sur cycle RYSSEL** ; 2e, Desmeitre Albert, **sur cycle RYSSEL** ; 3e, exæquo : Pollet **sur cycle RYSSEL** ; Dragon **sur cycle RYSSEL** ; Mesnil **sur cycle RYSSEL**, etc., etc.

Julien Grujeon, d'Amiens, enlève le Grand prix Gibbs ; Alexandre Julien et Capon gagnent sur piste tous trois sur bicyclette Peugeot

Le Grand Prix Gibbs a obtenu un plein succès, 75 coureurs engagés, 51 partants. Parmi ceux-ci les meilleures pédales de la région du Nord. Grujeon, un lionceau de Peugeot a gagné en grand champion, mettant la course en homme sûr de lui ; il place son effort au moment propice. Nous connaissions les nombreuses victoires de cet Amiénois, sa réputation n'est pas surfaite, c'est un as au plus bel avenir La course par elle-même n'a pas grande histoire après 20 km. Grujeon passe en tête et secoue le peloton, une telle locomotive a vite fait de lâcher les hommes de second plan et à St-Pol nous ne comptons plus que Grujeon, Preuss, Masselin, Gobert, Poupaert, Duyvejonck, les autres sont semés sur un ruban de 3 km. Le retour par Bruay Bethune se fait à une allure soutenue de 30 km. à l'heure sous la direction de Grujeon, Preuss et Gobert.

Nos 6 hommes débouchent au Vélodrome et le sprint est conduit par Gobert. Grujeon part et gagne sans pousser à fond. Avec le vainqueur nous félicitérons aussi Gobert qui aurait mérité une meilleure place. Le deuxième peloton arrive à 6 minutes, les 39 arrivants dans le délai de 30 minutes.

Classement. — 1er. Grujeon Julien, **sur bicyclette PEUGEOT** ; 2e, Masselin Lucien ; 3e, Preuss Jean; 4e, Duyvejonck Joseph ; 5e, Poupaert Julien ; 6e, Gobert Arthur ; 7e, Lauwerier Alfred ; 8e, Alexandre Julien ; 9e, Delhaye Joseph ; 10e Cardot Emile.

Les épreuves sur piste ont aussi remporté un bon succès, grâce à Capon qui gagna un match-omnium et dont la forme est superbe. Alexandre Julien enleva une épreuve de 20 tours « Prix du Guetteur de Litters » devant Grujon et Alexandre Marcel. La victoire fut très disputée car Alexandre et Grujon gagnèrent chacun un classement. Grujon fut handicapé par son manque d'habitude de virer sur notre vélodrome.

Résultats : **Match Interclubs** : 1er, Jennequin ; 2e, Lherbier ; 3e, Nourtier. Jennequin enlève toutes les manches et se montre supérieur à ses camarades.

Match Omnium : 1er, Capon, 5 points **sur bicyclette PEUGEOT** ; 2e, Desjardins, 6 points **sur bicyclette PEUGEOT** ; 3e, Delbarre, 7 points.

Prix du Guetteur de Litters : 1er Alexandre Julien, sur bicyclette Peugeot ; 2e, Grujon, sur bicyclion, **sur bicyclette PEUGEOT** ; 3e, Grujon, **sur bicyclette PEUGEOT** ; 4e, Alexandre Marcel, **sur bicyclette PEUGEOT** ; 4e, Duyvejonck ; 5e, exæquo :

LE VIe GRAND PRIX DE L'U. S. MORTAGNAISE

Victoire de Gossens sur bicyclette La Nordiste

Favorisé par un temps superbe, le 6e Grand Prix de l'U.S. Mortagnaise a remporté dimanche son habituel succès. Partout une foule importante en suivit les péripéties avec un vif intérêt ; le mérite revient en partie aux leaders qui la menèrent à la coquette allure moyenne de 29 km. 2 et à ceux qui assumèrent l'organisation.

Tous nos remerciements doivent aller également aux généreux donateurs trop nombreux à énumérer, aux sportifs qui animèrent la course par leurs primes, à M. M. Duplouich, délégué de l'U.V.F., de même que Dedecker qui a cassé sa roue une de Thun et de Mortagne.

LA Course

Le départ est donné à 15 h. 15 à un peloton d'une trentaine de coureurs environ. A Nivelles, par suite d'un accrochage dans le peloton, une dizaine de coureurs tombent. Duguathuer doit abandonner de même que Dedecker qui a cassé sa roue une centaine de mètres auparavant. Un démarrage succède immédiatement à ce événement tandis que les malchanceux se hâtent l'un redressant un guidon, l'autre une selle. Néanmoins quelques kilomètres après, ils sont une douzaine en tête, aucun ne voulant mener. A la fin du 2e tour, 4 coureurs sont au commandement : Goossens, Bollen, Schietze, Thery ; à 1 minute 1/2 Rawsky ; à 2 minutes, Gesiaux. 3 km. plus loin Théry doit lacher prise et nos trois nommés s'en iront seuls désormais vers le but prenant une avance de 6 minutes à la fin du 3e tour et à 10 minutes de l'arrivée.

A noter comme faits saillants, les abandons de Flament, Bisiaux, Vaclavcuki Pierre ; la belle performance du vainqueur Goossens qui en forme remarquable cete saison s'attribua toutes les primes sauf une et qui victime d'une crevaison au début du 3e tour rejoignit après une chasse de six kilomètres.

Pour terminer, il nous reste à remercier vivement M. Hautoux qui de main de maître, nous pilota dans sa voiture-et nous permit de constater la regularité de l'épreuve.

Voici l'ordre des arrivées qui eurent lieu devant 1 millier de personnes : 1er Gossens P., **sur cycle LA NORDISTE** en 3 h. 15 ; 2e, exæquo : Bollen et Schietze Valere à 2 longueurs ; 4e, Hetmanski ; 5e, Rawski (1er des débutants) ; 6e, Decoeno ; 7e, Delhayette ; 8e, Théry ; 9e, Montuel ; 10e, Haroux ; 11e, Nekelmans.

ROUBAIX — BÉTHUNE ET RETOUR (100 KM.)

C'est dimanche prochain 17 juillet à 14 heures, que sera courue cette épreuve, organisée par le Comité des Fêtes du Fresnoy-Luxembourg et Mackellerie avec le concours de la section cycliste de l'Amicale des Arts de Roubaix, cette course est appelée à obtenir cette année encore un éclatant succès ; elle est réservée aux licenciés de l'U.V.F. de 3e, 4e Indépendants et Débutants et dotée de 1.200 francs de prix répartis de la manière suivante : 15 prix au classement général dont 250 fr. au 1er : 150 au second : 100, 80, 65, 50, 40, 30, 25, 20, 20, 15, 15, 10, et 10 ; Prix spéciaux aux 4e catégories Indépendants et Débutants : 1er, 60 fr. ; 40, 30, 25, 25, 20, 15, 15, 10, 10, et 10 (ces prix cumulent au classement général). Le départ sera donné à 14 heures, rue du Luxembourg, près de la brasserie des débitants réunis : la course suivra l'itinéraire : Mouvaux 3 Suisses, Mouvel, Wambrechies, Quesnoy-sur-Deule, Wez-Macquart, Chapelle-d'Armentières, Fleurbaix, Béthune (contrôle fixe), retour par la même route jusque rue de Mouvaux tourner à gauche rue de l'Ouest, jusque rue de Naples où l'arrivée sera jugée près de l'Ecole des Filles.

La remise des dossards aura lieu à partir de 12 h. 45, chez M. Joye, angle des rues de Béthune et Luxembourg.

LE CHAMPIONNAT DU NORD FÉMININ A TOURCOING

Sur un circuit de 3 km. à courrir 5 fois, soit 15 km., se court aujourd'hui à 15 h. 45, le Championnat du Nord cycliste Féminin, organisé par la Pédale des Francs, avec le concours de la Ville de Tourcoing : cette épreuve est dotée de plus de 600 francs de prix en espèces se répartissant en 15 prix.

En outre, deux plaquettes sont offertes par la ville de Tourcoing, l'une à la championne, l'autre à la 1re Tourquennoise.

La distribution des prix aura lieu après la course chez M. Brunevalle Magloire, 20 rue Debuchy.

La course empruntera l'itinéraire suivant :

Place Ste-Anne, rues du Brun-Pain, de Lille, du Dragon, d'Austerlitz, du Sentier, du Flocon, de Calais, de Dunkerque de Paris, arrivée chez M. Achille Devroe, 63, rue de Paris.

LA GRANDE ÉPREUVE DU V. C. AVIONNAIS

Un public que l'on peut évaluer à 3.000 personnes suivit avec intérêt la course organisée dimanche dernier par le V.C. Avionnais. La course très disputée fut menée à vive allure, la première boucle de 30 km. fut couverte en 48 minutes ; jusqu'à l'arrivée, le peloton de tête composé de 11 coureurs resta compact.

Au sprint, Milly enleva la première place, prenant 50 mètres à Claes. Ensuite se classèrent Dooche, Salingue, Mailly, Diéval, Lambert Lampaère G., Lampaère G. Henon, Herbaut, Brunet, Salingue Maurice, Legrand, Mouchon, Lotens etc. A signaler, la belle course du débutant Brunet qui se classa quelques minutes après le 1er après avoir chassé seul, pendant 75 km. ayant été lâché après une crevaison.

PELOTE-BALLE

APRÈS LA LUTTE DE LOUVROIL

Nous donnons ci-dessous les résultats de la lutte de 2e catégorie disputée dimanche dernier sur le ballodrome de Louvroil ; le jeu fut très plaisant à suivre quoique contrarié par un vent violent.

La première lutte qui opposait les Alliés de la Sambre à la partie de Sous-le-Bois, vit la victoire des premiers avec 7 jeux, 30 quinzes à 1 jeu 14 quinzes aux seconds. 2e lutte : Louvroil bat après une lutte disputée, Sous-le-Bois par 7 jeux 35 quinzes à 6 jeux 35 quinzes.

La finale qui réunissait les parties de Louvroil et des Alliés de la Sambre vit la victoire des premiers. 10 jeux 49 quinzes à 7 jeux 50 quinzes.

BOXE

LE GALA DE VERMEILLES

Le grand gala de boxe qui se déroula le 8 juillet et dont le programme avait été élaboré par le professeur Houplain a obtenu un succès très mérité.

Voici les résultats des combats qui furent arbitrés par M. Vineux J.

Monchy A. et Flament font match nul. Robillard bat Buriez par arrêt de l'arbitre au 2e round, Lebihan et Bernard de Liévin font match nul. Edwards de Lievin bat Yvon Walter aux points. Grandame bat Stéphane de Liévin par abandon au 2e round.

Rapin de Liévin est vainqueur de Wailly à la suite d'un coup bas involontaire. D'hilx Charles des brebis, élève Houplain bat Windlacke aux points combat très palpitant qui permet à D'hieux de se révéler de véritables qualités.

L'exhibition du professeur Houplain et de son poulain Berlhiaux fut très goûtée du public.

JEU DE PAUME

LA LUTTE DU 14 JUILLET A LILLE

La Commission de la Paume Lilloise informe le public que la lutte qui doit avoir lieu aujourd'hui entre Schaerbeck et Mont-Ste-Aldegonde annoncée pour 14 h. 30 ne pourra commencer que 16 heures par suite de l'arrivée tardive des Schaerbeckois.

La lutte n'en sera que plus chaude et plus ardente

JEU DE BALLE

UN CONCOURS A LOUVROIL

La Société du Jeu de Balle de Louvroil informe les amateurs qu'elle organise à partir du 31 juillet, un concours de 2e spéciale et un concours de 2e simple en 9 parties chacun, avec respectivement 300 et 225 francs de prix.

Adresser les engagements avec les dates libres à M. Pierre Kleber, route d'Avesnes à Louvroil.

HIPPISME

COURSES A LE TREMBLAY

PREMIÈRE COURSE. — 1. Embeaute (Jennings), g. 148.50 ; pl. 50. — 2. Promise (Rabbe), pl. 26.50. — 3. Joselin (Vatard) pl. 23.

DEUXIÈME COURSE. — 1. Alin (Toussaint), g. 64 ; pl. 25. — 2. Soukhu (Coughtrey), pl. 56.50 — 3. Nelombo (Paris), pl. 22.

TROISIÈME COURSE. — 1. Elio (Brethès), g. 206.50 ; pl. 50.50. — 2. Tellieres (Doumens), pl. 71. — 3. Lady Simone (Esling), pl. 19.50.

QUATRIÈME COURSE. — 1. La Grande Sarah (Gareta), g. 39.50 ; pl. 20. — 2. Lycène (Béguiristain), pl. 21.50.

CINQUIÈME COURSE. — 1. Roahouga (Lister), g. 62.50 ; pl. 22. — 2. La Rashah (Mangematin), pl. 76. — 3. Madrilène II (Esling), pl. 18.50.

SIXIÈME COURSE. — 1. Eminence (Béguiristain), g. 53 ; pl. 18.50. — 2. Billy Williams (Marsch), pl. 16.50. — 3. Français (Winkfield), pl. 50.50.

Nouveaux officiers de l'Instruction Publique

Sont nommés :

Officiers, Instruction publique. — Mme Anselin, née Lequien, directrice école publique, à Calais ; Mlle Auvray, directrice école maternelle, à Valenciennes ; Mme Bale, directrice, cours complémentaire, à Jeumont ; Mlle Barre ,directrice école publique, à Bruay-en-Artois ; MM. Baudel, directeur école publique, à Lens ; Baudelique, directeur honoraire à Gosnay ; Mlle Belot, directrice école publique, à Dunkerque ; MM. Blocquet, instituteur, Bethunc ; Borgamauo, surveillant général, collège de garçons, à Calais ; Boulanger, professeur d'anglais, à l'Ecole Pratique de Commerce, à Roubaix ; Bourgogne, instituteur à Lille ; Bussart, directeur école et cours complémentaire, à Hesdin ; Buire, instituteur honoraire, à la Thieuloye ; Buissard, directeu école publique, à Roubaix ; Butez, instituteu à Eleu dit Leauwette ; Mme Butruille-Desort directrice école en retraite, à Raimbeaucourt MM. Cavro, instituteur à Roubaix ; Chevallet à Valenciennes ; Clavier, à Boulogne-sur-Mer Mlle Conen, directrice école maternelle, à Lille ; M. Crudenaife, à Tourcoing.

MM. Decandin, directeur, à Caudry ; Decaux, architecte monuments historiques, à Arras ; Defrance, directeur, à Billy-Montigny ; Mlle Deleuse, directrice en retraite, à Vendin-le-Vieil ; Delemar, directeur, à Loos-Ennequin ; Mlles Louise Deschamps et Henriette Deschamps maîtresses primaires au Collège jeune filles, à Tourcoing ; MM. Desmarets, instituteur en retraite, à Mons-en-Baroeul ; Dessaint, instituteur, à Taisnières-sur-Hon ; Deteuf, directeur à Calais ; Durieux, instituteur honoraire, à Ligny-Saint-Lochel ; Dussine, directeur cours complémentaire, à Malo-les-Bains ; Duviller, préparateur faculté de médecine, à Lille ; Fagniard, professeur technique, adjoint Ecole nationale professionnelle à Armentières ; Flipe, instituteur honoraire à Movenneville ; Mme Fournel-Nuyel, directrice à Roubaix ; Mlle Goepp, professeur école pri-

Les distributions de prix à Lille

AU LYCÉE FAIDHERBE

C'est hier matin, qu'eut lieu au Théâtre Sébastopol, la distribution solennelle des prix aux élèves du Lycée Faidherbe, et ce sous la présidence de M. Georges Lefèvre, doyen de la Faculté des lettres.

Sur l'estrade, entourant M. Lefèvre, on remarquait : MM. Glinat, conseiller de préfecture, représentant M. le Préfet du Nord, Da Costa, inspecteur d'académie, représentant M. Chatefet, recteur; Favières, adjoint au maire de Lille; Fauché, proviseur du lycée.

C'est M. Chappon, professeur de seconde, qui prononça le discours d'usage sur la «poésie du souvenir». Après quoi on donna lecture du palmarès :

Prix spéciaux. — Mathématiques : Decuyper Marcel. Philosophie: Barbillon Rene. Première A B C : Lemaire Pierre. Première D : Lecfaire Adolphe.

Prix Justin Dave. — Classe de Philosophie: Debeyre Jean. Classe de 1re A. B. C. : Cauet Danief.

Prix Antoine Seltert. — Classe de mathématiques : Gombert Adolphe. Classe de philosophie : Lepèrre Maurice.

Prix de l'Association pour la Défense des études grecques. — Classe de première supérieure : Pérus Jean

Prix Faidherbe. — Falize Louis.

Prix Marc Bauer. — Cossart Edouard.

Bourse de voyage. — Vernet Jean.

Cours préparatoires aux Grandes écoles. — Mathématiques spéciales, 2e année. — Excellence. Prix : Cossart Edouard.

Félicitations du Conseil de Discipline. — Prix : Cossart Edouard.

Tableau d'honneur. — Prix : Chauvet Raymond, Choain Albert, Cossart Edouard, Decfercq Pierre, Delahaye Joseph, Drain Maurice, Forceville Marcel, David Lucien, Giard René, Gout Etienne, Hoarau Marcef, Massiet André, Martin André, Demonneron Jean, Osteux Louis, Renaud Jean, Wibaux Félix.

Mathématiques. — Prix : 1er Cossart E., 2e, Osteux Louis.

Géométrie decriptive et Epure. — Prix : 1er Cossart Edouard, 2e Kelstowski Léonide.

Sciences physiques. — Prix : 1er Cossard Edouard, 2e ex æquo Declercq Pierre, Osteux Louis.

Composition Française. — Prix : 1er Gout Etienne, 2e Osteux Louis.

Dessin de machine et d'architecture. — Prix ex æquo : Cossart Edouard, Drain Maurice, Regnault Pierre.

Dessin d'imitation. — Prix : 1er Cossart E., 2e Regnault Pierre.

Langue allemande. — Premier groupe. Pr.: Khelstowski Léonide.

Gymnastique. — Prix : 1er Osteux Louis, 2e Dursent Raouf.

Première année. — Excellence. — Prix : Berthelot René.

Félicitations du Conseil de discipline. — Prix : Berthelot René.

Tableau d'honneur . — Prix : Bretheloot R., Bruge Georges, Brunet Paul, Claeyssen Raymond, Delcsalle Léon, Frisch Daniel, Harmegnies Jacques, Kicken Lucien, Le comte R., Longeaux Arthur, Sochet René, Thoris Raymond, Cussac Claude.

Mathématiques. — Prix : 1er Bertheloot R., 2e Longeaux Arthur.

Géométrie descriptive et Epure. — Prix : 1er Bertheloot René, 2e Harmegnies Jacques.

Sciences physiques. — Prix : 1er Bertheloot René, 2e Longeaux Arthur.

Dessin de machines et d'architecture — Pr.: 1er Verstracte Jacques, 2e Bruge Georges.

Composition française. — Prix : 1er Longeaux Arthur, 2e Harmegnies Jacques.

Dessin d'imitation — Prix : 1er Harmegnies Jacques, 2e Bruge Georges.

Langue anglaise (2e année et 1re année). — Prix : 1er Gout Etienne, 2e Kicken Lucien.

Gymnastique. — Prix : 1er Harmegnies J., 2e Sochet René.

Cours préparatoire à l'école de Saint-Cyr.— Excellence. — Prix : Foque Amédée.

Tableau d'honneur. — Prix : Barrau Robert. Foque Amédée, Lapeyre Jean.

Mathématiques. — Prix : Foque Amédée.

Sciences physiques. — Prix : Foque Am.

Histoire. — Prix : Barrau Robert.

Géographie. — Prix : Pinhède Georges.

Composition française. — Prix : Barrau R.

Langue anglaise. — Accessit : Pinhède G.

Dessin de paysage. — Prix : Barrau Rob.

Gymnastique. — Prix : Foque Amédée.

(A suivre)

AU LYCÉE FÉNELON

Mercredi après-midi, à 14 h. 30, avait lieu en la salle du Théâtre Sébastopol à Lille, la distribution solennelle des prix aux jeunes filles fréquentant le Lycée Fénelon.

Cette distribution qui avait attiré un très nombreux public composé de parents et d'amis, fut présidée par M. Duez, doyen de la Faculté de Droit à l'Université de Lille. On y remarquait en outre la présence de MM. Lavrand, conseiller de Préfecture, représentant M. le Préfet du Nord, Favières, adjoint, représentant le Maire de Lille, le colonel Aspès, Mlle Baudeuf, directrice du Lycée, Da Costa, inspecteur d'Académie, etc..., etc...

Le discours de circonstance fut prononcé par M. Duez qui parla du vote des femmes et conséquemment, du rôle de la femme dans la Société Le distingué professeur à la Faculté de Droit décrivit les tendances en présence, examina le problème sous toutes ses faces, avec beaucoup de circonspections, engageant finalement ses jeunes auditrices à s'efforcer de bien remplir dans l'avenir, le devoir qui se présentera à elle.

On procéda ensuite à la lecture du palmarès.

LE PALMARES

Examen et concours. — Concours d'admission à l'Ecole Normale Supérieure de Sèvres et première partie du Certificat d'aptitude à l'Enseigemnt scondaire :

Session de juin 1926. — Lettres : Andrée Lefebvre, reçue 4e.

Session de juin 1927. — Sciences : Elisabeth Zwilling, reçue 5e.

Session de juin 1926. — Certificat d'Histoire générale de la Philosophie : Andrée Lefèvre (B.)

Session de juin 1927. — Certificat de Psychologie : Renée Debacne (A.B.) ; Georgette Larmignant (A.B.)

Session d'octobre 1926 (Première Partie). — Latin-Langues : Yvonne Gremmel, Suzanne Jouvenet, Christiane Hillairet, Andrée Tréfois. — Latin-Sciences : Geneviève Boulanger,admissible.

(Deuxième Partie). — Philosophie : Françoise Viguof. — Mathématiques : Yvonne Quinet, Eglantine Tréfois.

Session de juin 1927. — Latin-Langues : Antoinette Baillieul, Jeanne Beuvry, Renée Brocheu, Madeleine Dekonninck, Paule Decrombecque, Renée Demange, Simone Henriquet (A.B.), Marcelle Hirsch, Andrée Ilonoré (A.B.), Denise Leblanc, Lucie Leveaux, Yvonne Mestrallet, Marie-Louise Triquet (A.B.)

Latin-Sciences : Geneviève Boulanger (A.B.)

Sciences-Langues : Denise Bar (A.B.), Jeanne Caudron (A.B.), Madeleine Habert (A.B.), Alfréda Prouvost, Lydie Waxin.

(Deuxième Partie). — Philosophie : Lucienne Cuvelier (B.) ; Simone Bracq, (A.B.), Marcelle Manesse, (A.B.) ; Léonie Boulanger, (A.B.) ; Simone Renou, Paulette Thomas, (A.B.) ; Suzanne Gotti, (A.B.) ; Lise Malge, (A.B.) ; Marthe Zimmermann, A. Tréfois, Yvonne Gremmel, Jeanne Sorez, (A.B.) ; admissible : Marie Barbry.

Mathématiques : Madeleine Autheaume, Jacqueline Cornil, Louise Demont (A.B.), Suzanne Sonneville (A.B.)

Diplôme de fin d'Etudes Secondaires délivré par M. le Ministre de l'Instruction Publique. — Session d'octobre 1926. — Mlles Emma Dordain, Geneviève Cornaille, Edmonde Chatelain.

Session de juillet 1927. — Mlles Simone Bloch, Paule Decarpigny, Marie-Louise Fache, Andrée Grongnet, Germaine Leonard, Odette Louis, Raymonde Simonet,Andréa Maniez, Ernestine Odoux Lucie Vallée, Françoise Wyckaert.

Examen des Bourses. — Session de mars 1927. — 2e Série : Jane Bruge, Fernande Degoubaix, Jeanne Ducamp, Thérèse Dubois, Elisabeth Hocq, Marcelle Lavaud, Suzanne Magot (admissible).

3e Série : Simone Dubois, Mireille Portenseigne.

4e Série : Georgelle Marlin.

5e Série : Geneviève Gazot.

6e Série : Renée Chaumont.

Prix offerts par l'Association des Anciennes Elèves. — Prix de couture : Simone Chocquet et Mireille Lebon.

Prix de dessin : Lucie Leveaux.

Prix Marguerite-Georges Lévy offert à la meilleure élève en allemand du 2e cycle secondaire. — Prix : Yvonne Mestrallet.

Première supérieure.— Sciences. — Prix d'honneur : 1er prix, Yvonne Beaurain, Raymonde Braillon, Marie-Louise Delwaulle, Anna Inlsan, Marguerite Lacroix, Simone Lefrac, Hélène May, Elisabeth Zwilling.

Première supérieure. — Lettres. — Prix d'honneur : 1er prix, Renée Debaene, Georgette Larmignat, Marcelle Théry.

Baccalauréat (2e Partie). — Classe Philosophie. — Excellence : Suzanne Gotti.

Prix d'honneur : 1er prix, Marie Barbry, Léonie Boulanger, Simone Bracq, Lucienne Cuvelier, Suzanne Gotti, Yvonne Gremmel, Suzanne Jouvenel, Alice Lévecque, Lise Maige, Marcelle Manesse, Simone Renou, Jeanne Sorez, Paulette Thomas, Marthe Zimmermann ; 2e prix, Geneviève Courcot.

Classe de mathématiques. — Excellence : Suzanne Sonneville. Prix offert par Mme Polié, membre du Conseil d'Administration du Lycée.

Prix d'honneur : 1er prix, Suzanne Chalelet, Jacqueline Cornil, Louise Demout, Marcelle Schenck, Suzanne Sonneville.

(A suivre)

FEUILLETON DU 14 JUILLET 1927. — N° 67

le CALVAIRE d'une AMOUREUSE

Grand roman d'Aventures et d'Amour par Guy de Téramond

Il avait repris son allure conquérante d'homme pour qui la vie n'a que des sourires.

La scène pénible qu'il venait d'avoir avec Marthe ne laissait en lui nul remords.

Quelques semaines plus tôt, après quelque grosse perte au jeu, il avait encore vis-à-vis de lui-même la pudeur de prendre des résolutions, qu'il se gardait, du reste, bien de tenir.

Aujourd'hui, sa passion l'entraînait si aveuglément que sa seule