La Journée Sportive

Un grand match de Football à Valenciennes

IL AURA LIEU DIMANCHE PROCHAIN ET METTRA AUX PRISES LE R. C. ROUBAIX ET UNE SÉLECTION DU DISTRICT DE L'ESCAUT

La grande masse sportive de la région valenciennoise sera spécialement favorisée par le match de football qui se déroulera dimanche prochain, à jouer, à 15 heures précises, sur le terrain du C.A. Valenciennois Avenue Dampierre, à Valenciennes en opposant l'équipe du Racing Club de Roubaix, 6 fois champion du Nord et 5 fois champion de France.

Ce sera un véritable régal pour les amateurs de voir évoluer les joueurs internationaux, tels que Vanco, Lerouge, Cossement, Lechanteux, Lemyse, Leveugle, Depoers, Waltine et Locke, ce dernier comptant parmi les meilleurs internationaux anglais.

A cette redoutable formation le District de l'Escaut opposera les meilleurs éléments régionaux, dont quelques-uns sont certainement de classe, tels que Perusse, Bosquelle Verschaeve, Obet, Guique roubaisien Turxot à 15 heures au stade municipal de Wasquehal, Championnat de Division

L'équipe de l'Union Sportive aura à cœur d'effacer la mauvaise impression laissée par la défaite subie à Lezennes et voudra se réhabiliter aux yeux de ses nombreux supporters.

A l'Amicale Club de Fiers-Bourg. — L'équipe 1re rencontrera en un match comptant pour le championnat de 3e division, l'équipe correspondante du Mécano-Club Lillois. Coup d'envoi à 15 heures à Fiers.

Equipe 1 B suivant convocations ou entraînement à 9 heures.

Equipe 2 à 14 h. à Marquette.

A.S. Hellemmes 1 A contre A.S. Lomme 1 A à Hellemmes à 15 heures. — Au match aller les Hellemmois durent s'incliner devant leurs adversaires sur le résultat de 4 à 2. L'équipe Lommoise classée actuellement 3e est vite et décidée, Hellemmes depuisquelque temps semble en déclin. Espérons cependant que cette équipe qui eut longtemps une réputation de vigueur et de grand courage, saura remonter le courant et enlever nettement le gain du match.

A.S.H. 1 B contre A.S. Lomme 1 B à Lomme à 10 heures.

A.S.H. 2 contre A.S.H. Juniors à Hellemmes à 10 heures.

Lommeise Sportive 1 A contre U.S. Laventie 1 A à 15 h. rue de l'Etoile à Lomme (championnat).

L. S. 1 B contre fris Club Loossois 1B à 9 h. 30 château Kiener.

L.S. 2 et L. S. 3 suivant convocations.

Jeunesse Athlétique Armentiéroise contre Association Sportive Tourquennoise. — Ce match qui s'annonce très intéressant aura lieu à 15 heures aux Orions et mettra aux prises deux équipes à qui le gain de la partie est capital d'intérêt.

Les Cerebiniers de Silly-Montigny recevront l'excellente équipe 1 A de l'U.S Auchel en un match amical dont le coup d'envoi aura lieu à 15 h. précises. Nul n'ignore la valeur des Auchelois, aussi point n'est besoin de remémorer les succès qu'ils ont acquis vaillamment tant en Coupe de France, qu'en Championnat. Pour faire face aux Dupont, Kraska, Mazur Payelle ,Cuvelier, Roszack, etc, les Carabiniers présenteront l'équipe qui aura la tâche de disputer la poule d'accession à la division d'honneur.

L'A.S. Largies 1 rencontrera à la Gorgue, l'équipe 1re de l'Union sportive St-Pierre.

L'A.S. Lorgies 2 recevra à 15 h. l'équipe 2 du S.O. Douvrin.

Les chemelennots District Escaut. — Dans le Douaisis, équipes 1 B de 3e Division et 2e de 1re et 3e Divisions :

A DECHY. — Dechy-Sports contre U.S Anberchicourt.

A DOUAI. — Union Sportive des Cheminots de Douai contre I.C.R Someinois.

A DOUAI. — Sporting Club de Douai contre S.C Aniche.

Quatrième Division Avesnes à Soire-le-Chateau. — Le terrain de l'Avant-Garde Soirézienne sera le théâtre d'une rencontre qui opposera les équipes premières de l'Avant-Garde Soirézienne et du Club Sportif du Chimiste de Fourmies.

Les Soiréziens leaders de la compétition entendent non seulement conserver leur place mais l'améliorer en enregistrant de nouvelles victoires. La rencontre nous apparaît toutefois assez équilibrée du fait que le team Fourmisien aura une revanche à prendre.

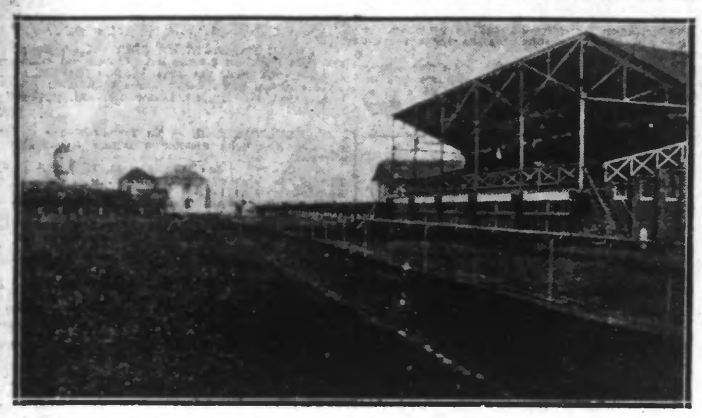

LE TERRAIN DU C. A. VALENCIENNOIS OU SE DEROULERA LA RENCONTRE

DEMANDES DE MATCHES

Olympique Sporting Hallumois demande matches pour ses équipes 1 B : 15, 22 avril ; 6, 13, 20 et 27 mai.

Equipe « Hirondelles » : 1er, 22 et 29 avril ; 6, 13, 20 et 27 mai.

Equipe « H. C. » toute la saison.

Equipe juniors : 8, 15 et 29 avril et 13 mai.

Aller et retour. Ecrire à M. P. Delannoy 81, rue Jean-Jaurès, Hallum.

L'U.S.O. St-Quentin (3e) libre dimanche prochain 4 mars recevrait une équipe régionale sur son terrain. L'équipe 1re est libre également les 11 et 18 mars. Ecrire à Ducrot Marcel, 8, rue Walton de Montigny, St-Quentin.

BASKET-BALL

F. C. Orchésien 1 A bat Lille Université Club 1 A par forfait. — Une nombreuse galerie avait fait le déplacement de la rue de Bouvignies, pour assister au match L.U.C. 1 A et F.C.O. 1 A Pour un cas de force majeure, les Universitaires ne purent effectuer le déplacement et déclarèrent forfait.

Ce match fut néanmoins remplacé par un match amical qui mit en présence les noirs et les blancs du F.C. Orchésien. Après une partie âprement disputée et goûtée par le public présent, le match se termina en faveur des blancs. Le meilleur joueur sur le terrain fut le nègre « Zouzou ».

COURSE A PIED

UNION SPORTIVE BRUAYSIENNE

Voici le règlement du Marathon international qu'organisera l'Union Sportive Bruaysienne, le 1er avril 1928, avec le concours du « Petit Journal ».

Article Premier. — L'Union Sportive Bruaysienne organise, pour le 1er avril 1928, avec le patronage du journal « Le Petit Journal », de la Compagnie des Mines de Bruay, le Marathon international pré-olympique.

Art. 2. — Cette épreuve est placée sous les règlements de la Fédération française d'athlétisme, et sous le contrôle de la Ligue du Nord d'athlétisme.

Art. 3. — Le parcours sera de 35 kilomètres. En voici l'itinéraire: Bruay, Béthune, Nœux, Barlin, Bruay (4 Chemins et Cercle), Houdain, Divion, Bruay (terrain des sports).

Art. 4. — Le juge arbitre sera désigné par la Ligue du Nord d'athlétisme.

Art. 5. — L'épreuve est ouverte aux licenciés de la Fédération française d'athlétisme, et aux étrangers licenciés d'une Fédération affiliée à la Fédération internationale d'athlétisme.

Art. 6. — Le droit d'engagement est fixé à 2 fr. par concurrent.

Art. 7. — Les engagements seront reçus au Commissariat des Sports du « Petit Journal », 61, rue Lafayette, à Paris, et par M. Robert Deckmyn, secrétaire de l'Union Sportive Bruaysienne, rue Anatole-France, 39 bis, à Bruay-en-Artois. La clôture des inscriptions sera prononcée le samedi 23 mars, à minuit. Le numéro de licence devra figurer sur l'engagement.

Art. 8. — Les réclamations écrites accompagnées d'une somme de 10 francs, seront reçues par le juge arbitre qui les transmettra à la Commission technique de la Ligue du Nord d'athlétisme. Appel de sa décision pourra être fait à la Fédération française d'athlétisme.

Art. 9. — La distribution des prix sera faite aussitôt l'épreuve si aucune réclamation n'a été faite. S'il y a eu une réclamation régulière ,cette distribution ne pourra faite que huit jours après la date d'homologation.

Art. 10. — Les organisateurs déclinent toute responsabilité en cas d'accident survenant avant, pendant ou après l'épreuve.

Art. 11. — A la demande d'engagement, un certificat médical attestant que le coureur est en bonne condition physique devra être joint. Pour les mineurs, l'autorisation des parents est obligatoire.

HIPPISME

COURSES A VINCENNES

PREMIERE COURSE. — 1. Belle de Jour II (Gitton) g. 55 ; pl. 27.50. — 2. Bricoleuse (Reneaud) pl. 38.

DEUXIEME COURSE. — 1. Cauliflower (Picard) g. 166 ; pl. 48.50. — 2. Capucine IV (Viel) pl. 23. — 3. Christian (Pentecôte) pl. 25.50.

TROISIEME COURSE. — 1. Capadrille (Dubourg) g. 38 ; pl. 19.50. — 2. Carmen VIII (St Marie) pl. 15.50. — 3. Corfeuil (Forcinal) pl. 12.50.

QUATRIEME COURSE. — 1. Belle Poule II (Vigneaux) g. 286 ; pl. 78. — 2. Buffalo Bill (Méguignon) pl. 24. — 3. Bel Air II (Simonard) pl. 17.50.

CINQUIEME COURSE. — 1. Thais V (Gougeon) g. 43 ; pl. 20.50. — 2. Val Suzon (Verzèle) pl. 17. — 3. Au Verdier (Reneaud) pl. 20.50.

SIXIEME COURSE. — 1. Harletta (Souchon) g. 76 ; pl. 22.50. — 2. Vert Galant (Cadiot) pl. 16. — 3. Attention II (Gayet) pl. 26.

SEPTIEME COURSE. — 1. Ulysse M. (Tcherkassoff) g. 29 ; pl. 13.50. — 2. As du Bois (Guéroult) pl. 21.50. — 3. Ukore (Sourouille) pl. 11. — 3. Tradition (Simonard) pl. 15.50.

FOOTBALL-ASSOCIATION

LA COUPE DE FRANCE

La belle C.A.P.-O.L. — Nous apprenons que le match à rejouer C.A.P.-O.L. se disputera vraisemblablement le jeudi de la Mi-Carême 15 mars à Bollaio.

Puisque nous sommes amenés à parler de l'O.L., le seul Club Nordiste restant en course dans la Coupe de France le Comité de ce Club s'est ému des propos qui sont répandus à l'heure actuelle dans les milieux sportifs.

Comme dans un grand nombre de clubs et non des moindres, il existe un Bilan qui se traduit depuis plusieurs années par un déficit jamais comblé. Il a semblé à quelques membres de ce Comité qu'il faudrait absolument boucler le budget d'une année avant d'engager des dépenses sur une autre saison.

Une réunion des membres honoraires sera provoquée à cet effet, mais, il existe aucun dissentiment au sein du Comité et les membres d'honneur, qui ont prêté leur concours jusqu'à ce jour, sont bien résolus à le continuer.

Voilà dans la question remise au point.

LES MATCHES DU DIMANCHE 4 MARS

U.S. Chemin-Antain « A contre A.S. Wasquehal 1 A à 15 heures, au Stade Bélière à Anstaing. Match comptant pour le Championnat du Nord 4e division. Rendez-vous au vestiaire à 14 h. 30.

Assemblée générale : L'U.S.C.A. tiendra son assemblée générale mutuelle, samedi prochain à 20 h. 30, en son siège à Anstaing. La présence de tous les sociétaires et particulièrement des équipiers premiers est indispensable.

Club Athlétique des Sports Généraux, Lille. — Equipe 1 A : à 15 heures, au stade Jean-Bouin, contre Amical Club de Croix (championnat). Délégué : M. Hazard.

Equipe 1 B : à 10 heures, à Croix, contre A.C. Croix (Championnat). Rendez-vous, rue des Ponts-de-Comines, tram F, à 8 h. 30. Délégué : M. R Cochetteux.

Equipe 2 : à 10 heures à Ronchin, contre Racing Club Lillois 2 (amical). Rendez-vous à 8 h. 45, Grand'Place tram L. Vestiaire Bd d'Alsace. Délégué : M. Denglos.

Juniors : à 10 heures, Stade Jean-Bouin, match amical. Délégué : M. Facon.

U.S. Lezennes 1 A contre A. Athlétique Fives 1 A à 8 h. 30 à Lezennes. Rendez-vous au vestiaire à 8 h. Délégué : M. Dubus.

U.S Lezennes 1 B contre P.C. Loossois 2 à 15 h. à Lezennes. Rendez-vous au vestiaire à 14 h. 30. Délégués : MM. Noé et Humez Père.

U.S. Lezennes 3 contre U.S (Hellemmes Juniors A à 8 h. 30. terrain de Ronchin. Rendez-vous à 7 h. 30, chez Cambier pour partir par la route. Délégué : M. Dassonville.

U.S. Lezennes Minimes A contre O.L. Minimes B à 8 h. 30, terrain Delbarre-Mallet. Rendez-vous à 7 h. 30 chez Claes, pour partir par la route. Délégué : M. Gremant.

U.S. Lezennes Juniors A contre F.C. de Marquette Juniors B à 10 h. à Lezennes. Rendez-vous au vestiaire à 9 h. 30. Délégué : M. Tiolet.

Union Sportive de Wasquehal contre Club Athlétique roubaisien Turxot à 15 heures au stade municipal de Wasquehal, Championnat de Division

L'équipe de l'Union Sportive aura à cœur d'effacer la mauvaise impression laissée par la défaite subie à Lezennes et voudra se réhabiliter aux yeux de ses nombreux supporters.

A l'Amicale Club de Fiers-Bourg. — L'équipe 1re rencontrera en un match comptant pour le championnat de 3e division, l'équipe correspondante du Mécano-Club Lillois. Coup d'envoi à 15 heures à Fiers.

Equipe 1 B suivant convocations ou entraînement à 9 heures.

Equipe 2 à 14 h. à Marquette.

A.S. Hellemmes 1 A contre A.S. Lomme 1 A à Hellemmes à 15 heures. — Au match aller les Hellemmois durent s'incliner devant leurs adversaires sur le résultat de 4 à 2. L'équipe Lommoise classée actuellement 3e est vite et décidée, Hellemmes depuisquelque temps semble en déclin. Espérons cependant que cette équipe qui eut longtemps une réputation de vigueur et de grand courage, saura remonter le courant et enlever nettement le gain du match.

A.S.H. 1 B contre A.S. Lomme 1 B à Lomme à 10 heures.

A.S.H. 2 contre A.S.H. Juniors à Hellemmes à 10 heures.

Lommeise Sportive 1 A contre U.S. Laventie 1 A à 15 h. rue de l'Etoile à Lomme (championnat).

L. S. 1 B contre fris Club Loossois 1B à 9 h. 30 château Kiener.

L.S. 2 et L. S. 3 suivant convocations.

Jeunesse Athlétique Armentiéroise contre Association Sportive Tourquennoise. — Ce match qui s'annonce très intéressant aura lieu à 15 heures aux Orions et mettra aux prises deux équipes à qui le gain de la partie est capital d'intérêt.

Les Cerebiniers de Silly-Montigny recevront l'excellente équipe 1 A de l'U.S Auchel en un match amical dont le coup d'envoi aura lieu à 15 h. précises. Nul n'ignore la valeur des Auchelois, aussi point n'est besoin de remémorer les succès qu'ils ont acquis vaillamment tant en Coupe de France, qu'en Championnat. Pour faire face aux Dupont, Kraska, Mazur Payelle ,Cuvelier, Roszack, etc, les Carabiniers présenteront l'équipe qui aura la tâche de disputer la poule d'accession à la division d'honneur.

L'A.S. Largies 1 rencontrera à la Gorgue, l'équipe 1re de l'Union sportive St-Pierre.

L'A.S. Lorgies 2 recevra à 15 h. l'équipe 2 du S.O. Douvrin.

Les chemelennots District Escaut. — Dans le Douaisis, équipes 1 B de 3e Division et 2e de 1re et 3e Divisions :

A DECHY. — Dechy-Sports contre U.S Anberchicourt.

A DOUAI. — Union Sportive des Cheminots de Douai contre I.C.R Someinois.

A DOUAI. — Sporting Club de Douai contre S.C Aniche.

Quatrième Division Avesnes à Soire-le-Chateau. — Le terrain de l'Avant-Garde Soirézienne sera le théâtre d'une rencontre qui opposera les équipes premières de l'Avant-Garde Soirézienne et du Club Sportif du Chimiste de Fourmies.

Les Soiréziens leaders de la compétition entendent non seulement conserver leur place mais l'améliorer en enregistrant de nouvelles victoires. La rencontre nous apparaît toutefois assez équilibrée du fait que le team Fourmisien aura une revanche à prendre.

DEMANDES DE MATCHES

Olympique Sporting Hallumois demande matches pour ses équipes 1 B : 15, 22 avril ; 6, 13, 20 et 27 mai.

Equipe « Hirondelles » : 1er, 22 et 29 avril ; 6, 13, 20 et 27 mai.

Equipe « H. C. » toute la saison.

Equipe juniors : 8, 15 et 29 avril et 13 mai.

Aller et retour. Ecrire à M. P. Delannoy 81, rue Jean-Jaurès, Hallum.

L'U.S.O. St-Quentin (3e) libre dimanche prochain 4 mars recevrait une équipe régionale sur son terrain. L'équipe 1re est libre également les 11 et 18 mars. Ecrire à Ducrot Marcel, 8, rue Walton de Montigny, St-Quentin.

BASKET-BALL

F. C. Orchésien 1 A bat Lille Université Club 1 A par forfait. — Une nombreuse galerie avait fait le déplacement de la rue de Bouvignies, pour assister au match L.U.C. 1 A et F.C.O. 1 A Pour un cas de force majeure, les Universitaires ne purent effectuer le déplacement et déclarèrent forfait.

Ce match fut néanmoins remplacé par un match amical qui mit en présence les noirs et les blancs du F.C. Orchésien. Après une partie âprement disputée et goûtée par le public présent, le match se termina en faveur des blancs. Le meilleur joueur sur le terrain fut le nègre « Zouzou ».

COURSE A PIED

UNION SPORTIVE BRUAYSIENNE

Voici le règlement du Marathon international qu'organisera l'Union Sportive Bruaysienne, le 1er avril 1928, avec le concours du « Petit Journal ».

Article Premier. — L'Union Sportive Bruaysienne organise, pour le 1er avril 1928, avec le patronage du journal « Le Petit Journal », de la Compagnie des Mines de Bruay, le Marathon international pré-olympique.

Art. 2. — Cette épreuve est placée sous les règlements de la Fédération française d'athlétisme, et sous le contrôle de la Ligue du Nord d'athlétisme.

Art. 3. — Le parcours sera de 35 kilomètres. En voici l'itinéraire: Bruay, Béthune, Nœux, Barlin, Bruay (4 Chemins et Cercle), Houdain, Divion, Bruay (terrain des sports).

Art. 4. — Le juge arbitre sera désigné par la Ligue du Nord d'athlétisme.

Art. 5. — L'épreuve est ouverte aux licenciés de la Fédération française d'athlétisme, et aux étrangers licenciés d'une Fédération affiliée à la Fédération internationale d'athlétisme.

Art. 6. — Le droit d'engagement est fixé à 2 fr. par concurrent.

Art. 7. — Les engagements seront reçus au Commissariat des Sports du « Petit Journal », 61, rue Lafayette, à Paris, et par M. Robert Deckmyn, secrétaire de l'Union Sportive Bruaysienne, rue Anatole-France, 39 bis, à Bruay-en-Artois. La clôture des inscriptions sera prononcée le samedi 23 mars, à minuit. Le numéro de licence devra figurer sur l'engagement.

Art. 8. — Les réclamations écrites accompagnées d'une somme de 10 francs, seront reçues par le juge arbitre qui les transmettra à la Commission technique de la Ligue du Nord d'athlétisme. Appel de sa décision pourra être fait à la Fédération française d'athlétisme.

Art. 9. — La distribution des prix sera faite aussitôt l'épreuve si aucune réclamation n'a été faite. S'il y a eu une réclamation régulière ,cette distribution ne pourra faite que huit jours après la date d'homologation.

Art. 10. — Les organisateurs déclinent toute responsabilité en cas d'accident survenant avant, pendant ou après l'épreuve.

Art. 11. — A la demande d'engagement, un certificat médical attestant que le coureur est en bonne condition physique devra être joint. Pour les mineurs, l'autorisation des parents est obligatoire.

HIPPISME

COURSES A VINCENNES

PREMIERE COURSE. — 1. Belle de Jour II (Gitton) g. 55 ; pl. 27.50. — 2. Bricoleuse (Reneaud) pl. 38.

DEUXIEME COURSE. — 1. Cauliflower (Picard) g. 166 ; pl. 48.50. — 2. Capucine IV (Viel) pl. 23. — 3. Christian (Pentecôte) pl. 25.50.

TROISIEME COURSE. — 1. Capadrille (Dubourg) g. 38 ; pl. 19.50. — 2. Carmen VIII (St Marie) pl. 15.50. — 3. Corfeuil (Forcinal) pl. 12.50.

QUATRIEME COURSE. — 1. Belle Poule II (Vigneaux) g. 286 ; pl. 78. — 2. Buffalo Bill (Méguignon) pl. 24. — 3. Bel Air II (Simonard) pl. 17.50.

CINQUIEME COURSE. — 1. Thais V (Gougeon) g. 43 ; pl. 20.50. — 2. Val Suzon (Verzèle) pl. 17. — 3. Au Verdier (Reneaud) pl. 20.50.

SIXIEME COURSE. — 1. Harletta (Souchon) g. 76 ; pl. 22.50. — 2. Vert Galant (Cadiot) pl. 16. — 3. Attention II (Gayet) pl. 26.

SEPTIEME COURSE. — 1. Ulysse M. (Tcherkassoff) g. 29 ; pl. 13.50. — 2. As du Bois (Guéroult) pl. 21.50. — 3. Ukore (Sourouille) pl. 11. — 3. Tradition (Simonard) pl. 15.50.

Les communes et les nouvelles taxes municipales

POSSIBILITÉ D'INSTITUER DES REGLEMENTS DÉGRESSIFS POUR LES FAIBLES LOYERS

M. Ernest Couteaux a posé au Ministre des Finances deux questions relatives aux modalités d'application des taxes communales sur les valeurs locatives des locaux servant à l'exercice d'une profession et sur la valeur locative des habitations.

Le Ministre des Finances a indiqué assez nettement dans ses réponses que les conseils municipaux peuvent percevoir ces taxes avec un système dégressif à la base.

C'est là un renseignement précieux pour nos municipalités qui pourront aisément exonérer des taxes en question, bien des ménages sans ressources et déjà frappés par ailleurs de contributions trop lourdes.

UN CONCOURS ORTHOPÉDIQUE

M. Louis Marin, ministre des Pensions, ayant constaté que la prothèse et l'orthopédie présentaient de moins en moins de perfectionnements intéressants, a décidé, afin de provoquer l'esprit de recherche et d'améliorer en même temps le sort des mutilés de la guerre par une augmentation de leur capacité professionnelle, d'instituer un concours annuel destiné à récompenser les inventions les plus utiles à l'appareillage des mutilés. Un arrêté déterminera prochainement les conditions d'exécution de ce concours.

CONTRE L'INSTITUTION DU CERTIFICAT PRÉNUPTIAL

Dans sa session du 28 février, le Conseil supérieur de la Natalité s'est prononcé contre un certificat prénuptial obligatoire, déposée par M. le professeur Pinard.

Le Conseil s'est borné à adopter les conclusions du rapport de M. le docteur Siderey, qui comportent l'usage d'un certificat facultatif recommandé aux familles des futurs époux et la distribution, par les soins des municipalités, de tracts pour faire comprendre aux époux le grand danger de contracter mariage sans s'être assurés de l'état de leur santé.

T.S.F.

RADIO P.T.T. NORD A LILLE (286 m.). — Jeudi 1er mars à 13 h. 35 : Cours des valeurs de la Bourse de Lille. Arrivée des Navires au Port de Dunkerque. Cours de produits agricoles. — 18 h. : Matinée enfantine de Grand'Papa Léon, donnée par le Consortium Textile de Roubaix-Tourcoing.

Programme : 1. Coppélia, de Léo Delibes, par la petite pianiste Thérèse ; L'Ecailler poésie de Léon ; 3. a) Berceuse, de Schumann ; b) Adagio, de Tartini, par Robert Dupuis, violoncelliste, 10 ans lauréat du Conservatoire de Lille ; 4. Dans les champs, de Van Gaël, par Suzanne Thiéry, 9 ans ; 5. Résultats de la Dictée du 23 février, concours de problème et d'écriture ; 6. Le Chaperon-Rouge, par Grand'Papa Léon ; 7. La journée de Jeannine, Le coucher de Jeannine, causerie par Mme de Surmère, Professeur à l'Ecole de Psychologie de Paris ; 8. Les Ballons Rouges, monologue, par Jacqueline Sorriaux ; 9. Variétiens enfantines, de R. Soler, interprétation à 4 mains par Marcelle Thiéry, 7 ans et la Petite Thérèse ; 10. Lilette à Graboville, 7e episode, conté par Grand'Papa Léon ; 11. Le P'tit Quinquin. — 19 h. : Cours de blé, avoine, farine, sucre, maïs, lin, engrais et tourteaux. — 19 h. 10 : Le jardinage. Causerie faite sous les auspices de l'Union Horticole d'Haubourdin par M. Auguste Delemarle, secrétaire-adjoint. — 19 h. 30 : Radioconcert organisé par M. Maurice Darcq, Secrétaire du Conservatoire.

Programme : 1. Trio, de Rubinstein, pour piano, violon et violoncelle, allegro, con fuoco, par Mlles Colombe Hétuin, Marguerite Goex, Marie Lheureux ; 2. Au seuil de l'Eglise, de V. Gallois, par M. Paul Hétuin ; 3. Adagio du Trio de Rubinstein, pour piano, violon et violoncelle par Mlles Colombe Hétuin, Marguerite Goex et Marie Lheureux ; 4. Valse, de Chopin, par Mlle Colombe Hétuin ; 5. Green d'Albert Lally, par M. Paul Hétuin ; 6. Polonaise, de Chopin, par Mlle Colombe Hétuin ; 7. Presto et allegro du trio, de Rubinstein, par Mlles Colombe Hétuin Marguerite Goex, et Merle Lheureux.

20 h. 30 : Soirée Littéraire et Musicale Gellieulieise.

Programme : 1. Marche Flamande de Tirlo Tas'le, sur des airs populaires de J. Paltoin et Clément Dubois, par la très symphonique ; 2. La Ballade du pêcheur de perles, par M. R. Mysset ; 3. Les Moulins de Flandre, par M. R. Mysset ; 4. La chanson Flamande, conférence littéraire, par M. l'Abbé Destrez, avec exécution de chants flamands ; La Chanson de Rouze, La Ballade de Sire Halifwyn l'Etable de Béthléem, Impressions nouvelles, La Fête du Soleil, Le Jardin de Jade, Rose (air de danse), Geneviève de Brabant, Les Trois Pastourceaux XVIII' siècle, Cantique à Ste-Anne, cotronne, aérsité, par la très symphonique ; 6. Nous deux, un soir, par M. Mysset ; 7. Sourire de printemps valse, par le très symphonique. Le piano sera tenu par M. Joseph Pattein. — Informations du « Réveil du Nord ».

RADIO-PARIS (1.750 m.). — 12 h. 30 : Le paysan frisou, ouverture ; Conte joyeux ; Sur la Guilda ; Romance de la quatrième symphonie (Schumann) ; Sérénade burlesque ; Menuet ; Pièce héroïque ; Hérodiade, ballet ; L'heure espagnole. — 13 h. 50 et 15 h. 30 : Cours. — 15 h. 45 : L'heure enfantine : « L'Année bissextile ». Causerie. Audition de la petite Jacqueline Nourrit, pianiste virtuose, âgée de sept ans. Il pleut bergère, revue mensuelle. Poésies — 16 h. 45 : Cours. — 19 h. : Communiqué agricole. — 19 h. 45 : Conrs. — 20 h. : Cours. — 20 h. 30 : Symphonie rhénane ; Scènes du Maledo Imaginaire Etudes latines ; Danse du prince Igor ; Shéhérazade ; Dans les steppes de l'Asie Centrale.

TOUR EIFFEL (2.650 m.). — 17 h. 45 : Journal parlé. — 19 h. 30 : Le prince Igor ; Khovanstchina; Souvenir d'un bal et Sérénade de Don Juan ; Largo ; Danse espagnole ; Sérénade ; Rondo, violon ; Orphée (Objet de mon amour) (Glück) ; La cloche ; Les adieux de l'hôtesse arabe ; Automne ; Espana ; La faute de l'abbé Mouret ; Salambo, fantaisie. Piano Pleyel. — 20 h. 30 à 21 h. : Université populaire.

TOULOUSE (392 m.). — 10 h. 15 : Chacun son truc. — 12 h. 30 : Mais où est ma Zouzou ? — 19 h. 45 : La Marjolaine, ouverture ; Amour Ukrainka ; Si j'étais roi, fantaisie ; La chanson du Bambino ; J. Wonder ; Tu Tierrica ; La petite pagode ; Rose-Marie ; Heinlich tanz ; Carnaval des enfants ; Sérénade sentimentale ; Barcelona. — 17 h. 30 : Causerie scientifique. — 17 h 30 : Du rose, du rouge du noir. — 20 h. ; La dame blanche, « Vieng gentille dame », deuxième partie. — 20 h. 45 : Concert. Retransmission de l'opéra interprété sur la scène du théâtre municipal du Capitole.

LONDRES (361 m. 4) et DAVENTRY (1.604 m.). — 11 h. : Quintette Parkington ; Ward Jackson, hautbois. — 12 h. ; Quintette Muriel Middleton, soprano ; Sylvia de Gay, violon. — 13 h. Gramophone. — 16 h. : Orchestre. — 17 h. : Récital d'orgue. — 17 h. 15 : Pour les enfants. — 18 h. : Musique de danse. — 19 h. 15 : Mélodies de Schumann, chantées par Helen Heuschel, soprano. — 19 h. 45 : (Londres seulement) Musique militaire ; Orchestre ; Lola Vasilkowska, et ses deux joueurs de guitare ; The merry-Makers, ouverture ; Rigaudon. — 19 h. 55 : Chansons russes. — 20 h. 20 : Looking unward, suite ; A la lumière de l'étoile polaire. Sous la croix du Sud. Mars et Vénus. — 20 h. 20 : Chansons françaises et espagnoles : Que Vadis, sélection ; Chansons russes ; Rapsodie slave. — 21 h. 20 : The leek, sélection. — 21 h. 30 : Discours de David Lloyd George ; Orchestre Glyn Hopkins, ténor ; Jennis Ellis, soprano ; Gladys Williams et Glyn David à la harpe. — 22 h. : Vaudeville ; Orchestre. — 22 h. 30 à 24 h. : Musique de danse.

DAVENTRY (491 m. 8). — 15 h. : Concert symphonique. — 16 h. 30 : Orchestre ; Franck Newman, orgue ; C'est vone ; Suite nautique. Tous à bord ; La rose anglaise ; Red Devon by the sea ; Peer Gynt, deuxième suite ; Simple aveu ; Mouvement lent de la Sonate en do mineur pour violon (Grieg) ; Sur la route de Zi-Zag ; Ouverture d'Obéron ; Valse romantique. — 17 h. 45 : Pour les enfants. — 18 h. 45 : Musique de danse. — 19 h. 30 : Concert. — 20 h. 45 : Concert. — 21 h. 40 : Charles Ellam, piano ; œuvres de Arensky.

BRUXELLES (508 m. 50). — 17 h. : Musique enfantine. — 18 h. ; Cours de flamand. — 19 h. 45 : Journal parlé. — 20 h. 15 : 1. Carmen festivum ; 2 Le Grand Morol. — 20 h. 30 : Le théâtre belge d'expression française, conférence ; Reprise du concert ; 3. Milenka ; 4. Cinq études pour piano. — 21 h. : Chronique de l'actualité ; Reprise du concert ; 5. Hérodiade, ballet ; 6. Andante et allegro pour trompette ; 7. Un bon garçon ; 8. a) Impromptu ; b) Rondeau ; 9. La belle au bois dormant ; 10. Ballet des parfums. — 22 h. 15 : Dernières nouvelles.

HILVERSUM (1.060 m.). — 12 h. 10 : Trio. — 16 h. 55 : Orchestre : Ouverture de Joseph ; Henri VII ; Samson et Dalila ; Les Croisés Peer Gynt ; Gavotte caprice ; Von ewiger Liebe ; Breit uber meiu Haupt ; Cécilie ; Rapsodie norvégienne ; Programme demandé ; 1. Voix du printemps ; 2. Chant de Volga ; 3. Sérénade au jour de fête ; 4. Die Wachtparade kommt ; 5. Finale. — 18 h. 40 à 18 h. 55 : Sonate op. 2, numéro 3, pour piano (Beethoven. — 20 h. : Concert symphonique.

HUIZEN (1.850 m., après 17 h. 40 ; 1.950 m.) — 12 h. 10 à 13 h. 25 : Concert. — 19 h. 10 : Concert dans l'église « Julianakerk ».

STUTTOART (370 m. 7). — 11 h. 30 : Audition de gramophone. — 15 h. 15 : 1. Helfer heraus, marche; Perlen der Liebe ; Romance en la (Beethoven) ; Les grottes de Fingall ; Les joyeuses commères de Windsor ; Danses espagnoles ; Rêve de valse ; Viribus unitis. — 19 h. 15 : Concert varié ; chants récitations, orchestre. — 21 h. 30 à 23 h. 15 : Musique de danse.

BERLIN 1 (483 m. 9 et 56 m. 7), BERLIN II, (566 m.), KŒNIGSWUSTERHAUSEN, (1.250 m.) — 16 h. à 17 h. : Concert ; Trois scènes de Petrouchka ; Lieder (Brahms) ; Concerto pour violon (Paganini). — 17 h. 30 : Conférence en français : « Jules Verne, sa vie et son œuvre ». — 19 h. 30 : Rigoletto : Le mari ; Hochzeitszuenen ; Der Junggeselle; L'Ami Fritz. — 21 h. 30 : Musique de danse.

LANGENBERG (468 m. 6). — 12 h. 05 à 13 h. 30 : Ondine ; Valse ; Mélodies extraites de Mozart ; Deux danses populaires alsaciennes ; Anniversaire de Pierrot ; Fruklings-Sérénade ; Girofié-Girofla ; Marche égyptienne. — 17 h. à 18 h. : Sonate en mi pour violon et piano ; Lieder pour soprano ; Solos de piano : Nocturne en ré dièse majeur, Sherzo en si bémol ; Solos de violon . Air et danse nègres ; Caprice en si bémol . Sonate en mi mineur pour violon et piano. — 18 h. 30 : Pelléas et Mélisande, drame musical en 5 actes.

Les Pilules Pinck l'ont fait revenir de loin

Sans doute, les Pilules Pink ne sont pas un remède à tous les maux, mais, devant une déclaration comme celle de M. Joseph Poirot, demeurant au Moulin Saint-Nabord (Vosges), il faut bien reconnaître qu'en certains cas les Pilules Pink donnent des résultats qui doivent tout de même faire réfléchir les plus sceptiques. Voici, en effet, ce que déclare M. Joseph Poirot :

« Après une longue maladie, j'étais devenu vraiment squelettique. Avant ma maladie je pesais 67 kilos. Et quand je suis entré en convalescence, je ne pesais plus que 38 kilos. Je ne croyais jamais pouvoir me remettre. Ayant eu l'idée de faire une cure de Pilules Pink, à la troisième boîte j'ai senti mes forces revenir. Et aujourd'hui je suis complètement rétabli. J'ai repris mon poids normal et retrouvé la joie de vivre. Je tiens à reconnaître l'efficacité vraiment surprenante des Pilules Pink. »

M. POIROT

Après une longue maladie, les Pilules Pink sont particulièrement indiquées pour hâter la convalescence. Sous la bienfaisante influence de ce médicament, le sang récupère sa richesse et le système nerveux sa vigueur, l'appétit augmente notablement, la vitalité s'accroît, les forces sont peu à peu reconstituées.

Les Pilules Pink sont d'une exceptionnelle efficacité contre l'anémie, la neurasthénie, l'affaiblissement général, les troubles de la croissance et du retour d'âge, les maux d'estomac, maux de tête, épuisement nerveux.

En vente dans toutes les pharmacies. Dépôt : Pharmacie P. Barret, 23, rue Ballu, Paris. 5 fr. 25 la boîte, 29 fr. les 6 boîtes, plus 0 fr. 75 de timbre-taxe par boîte. 903

QUI VEUT ÊTRE La Reine du Bal

et prendre pour chaque danse un cavalier de son choix ? - Un petit secret qui vous aidera beaucoup

Être recherchée avec empressement ; voir les hommes les plus distingués rivaliser à vous servir ; être la femme la plus admirée ; recevoir par douzaines des invitations à dîner et à danser — que faut-il de plus à une femme pour que sa soirée lui paraisse triomphale ! Des psychologues affirment que les essences provenant de la distillation de certaines fleurs rares communiquent à l'esprit et aux sens une étrange exaltation joyeuse permettant ainsi au charme de se développer et de créer cette atmosphère de subtile altirance personnelle qui donne à certaines femmes un pouvoir de séduction presque irrésistible. La Pompadour, la du Barry et d'autres femmes célèbres par l'empire qu'elles exerçaient sur les rois et sur leur Cour venaient tous les ans à Nice, dans le Midi de la France et elles dépensaient des millions en parfums rares. Dans le petit laboratoire privé du Château d'Azur, à Nice, célèbre dans le monde entier, ces essences précieuses — l'âme de ces fleurs étonnantes — sont aujourd'hui distillées goutte à goutte, dans le sens propre du mot, et combinées avec des fleurs et des graines finement pulvérisées pour former la Poudre de Mon Château — une fantaisie de millionnaire — qui jusqu'ici n'avait été préparée que pour les invitées de haute noblesse et de grande distinction qui viennent de toutes les parties du monde séjourner dans ce Palais d'une splendeur indescriptible, dans le royaume enchanté des fleurs. La Poudre de M