Tombola de l'Orphelinat et Mutuelle de la Police

Voici la Liste Officielle des numéros gagnants de la Tombola de l'Orphelinat et Mutuelle de la Police.

1er lot, série 8, N° 50.809 : Une automobile « Unic ».

2e lot, série 4 : N° 34.997 : Un portefeuille 50 obligations.

3e lot, série 8, N° 15.884 : Un portefeuille 25 obligations.

4e lot, série 6, N° 32.760 : Un portefeuille 25 obligations.

5e lot, série 9, N° 25.897 : Une chambre à coucher.

6e lot, série 10, N° 22.711 : Une chambre à coucher.

7e lot, série 2, N° 44.952 : Une motocyclette.

8e lot, série 9, N° 4.702 : Une motocyclette.

9e lot, série 9, N° 6.971 : Une garniture de cheminée.

10e lot, série 3, N° 29.083 : Une machine à coudre.

11e lot, série 10, N° 22.423 : Une machine à coudre.

12. s. 3, 563. — 13. s. 3, 2.896. — 14. s. 7, 12.404. — 15. s. 2, 22.442. — 16. s. 9, 7.192. — 17. s. 3, 41.706. — 18. s. 5, 32.933. 19. s. 9, 37.811. — 20. s. 3, 3.567. — 21. s. 1, 4.966. — 22. s. 4, 27.624. — 23. s. 1, 29.042. 24. s. 9, 20.761. — 25. s. 6, 47.730. — 26. s. 3, 2.325. — 27. s. 2, 26.811. — 28. s. 7, 32.206. — 29. s. 7, 13.007. — 30. s. 7, 40.766. — 31. s. 10, 58.785. — 32. s. 3, 54.927. — 33. s. 8, 10.013. — 34. s. 6, 56.911. — 35. s. 4, 23.363. 36. s. 3, 23.319. — 37. s. 5, 55.281. — 38. s. 1, 48.151. — 39. s. 4, 52.655. — 40. s. 7, 45.116 — 41. s. 5, 56.124. — 42. s. 7, 9.511. — 43 s. 6, 29.085. — 44. s. 9, 14.411. — 45. s. 8, 54.601. — 46. s. 6, 44.058. — 47. s. 5, 9.707. 48. s. 6, 12.806. — 49. s. 3, 13.575. — 50. s. 5, 53.824. — 51. s. 8, 26.911. — 52. s. 5, 4.843 — 53. s. 4, 49.819. — 54. s. 8, 10.361. — 55. s. 6, 59.846. — 56. s. 6, 39.494. — 57. s. 2, 353. — 58. s. 5, 3.950. — 59. s. 8, 53.305. — 60. s. 1, 22.702. — 61. s. 9, 1.146. — 62. s. 10, 10.300. — 63. s. 9, 57.035. — 64. s. 6, 20.962. 65. s. 10, 2.104. — 66. s. 1, 54.441. — 67. s. 9, 12.236. — 68. s. 7, 23.150. — 69 s. 2, 39.755. — 70. s. 7, 57.000. — 71. s. 4, 50.592. — 72. s. 4, 27.215. — 73. s. 5, 46.364. — 74. s. 7, 11.410. — 75. s. 1, 2.921. — 76. s. 10, 15.735. — 77. s. 2, 51.847. — 78. s. 1, 22. 328. — 79. s. 1, 30.335. — 80. s. 10, 24.821. — 81, s. 2, 24.915. — 82. s. 4, 44.529. — 83. s. 4, 26.932 — 84. s. 5, 4.485. — 85. s. 7, 13.398. — 86. s. 7, 23.266. — 87. s. 5, 40.513. — 88. s. 10, 57.278 — 89. s. 1, 50.063. — 90. s. 8, 47.878. — 91. s. 6, 20.306. — 92. s. 10, 16.351. — 93. s. 7, 57.385. — 94. s. 10, 19.383. — 95. s. 9, 5. 328. — 96 s. 9, 16.780. — 97. s. 8, 42.105. — 98 s. 4, 245. — 99. s. 1, 34.559. — 100. s. 3, 21.326. — 101. s. 2, 3.713. — 102. s. 10, 32.298. — 103. s. 6, 4.391. — 104 s. 3, 30.530. — 105. s. 2, 17.360. — 106. s. 8, 26.800. — 107. s. 5, 51.014. — 108. s. 9, 52.709. — 109, s. 10, 11.408 — 110. s. 1, 18.322. — 111. s. 1, 13.133. — 112. s. 4, 36.421. — 113. s. 5, 24.194. — 114. s. 6, 24.916. — 115. s. 5, 42.585. — 116 s. 9, 22.701. — 117. s. 5, 58.783. — 118. s. 10, 1.751. — 119. s. 9, 55.881. — 120. s. 7, 12.336. — 121. s. 3, 13.210. — 122. s. 7, 41.416. — 123. s. 6, 20.901. — 124. s. 4, 57.334 — 125. s. 8, 40.324. — 126. s. 3, 44.041. — 127. s. 2, 31.547. — 128. s. 1, 24.925. — 129. s. 5, 42.525. — 130. s. 8, 6.860. — 131. s. 1, 36.786. — 132. s. 8, 36.404. — 133. s. 6, 43.293 134. s. 3, 24.214. — 135. s. 3, 49.319. — 136. s. 4, 49.860. — 137. s. 10, 56.273. — 138. s. 8, 55.009. — 139. s. 7, 16.950. — 140. s. 2, 204. — 141. s. 2, 1.599. — 142. s. 2, 53.940. — 143. s. 4, 56.754. — 144. s. 2, 17.280 : Un cochon vivant.

Les numéros qui suivent gagnent dans les 10 séries :

65	85	202	360	370	412	741	771
936	1160	1355	1360	1737	1901	1910	1592
1958	2001	2038	2228	2353	2576	2508	2533
2570	2808	2618	2856	2861	3066	3106	3271
3439	3553	3599	3710	3851	3896	3934	4052
4341	4342	4418	4483	4512	4536	4578	4635
4804	4878	4885	4946	5009	5115	5300	5328
5358	5724	5754	5844	5873	5926	5944	5946
6019	6046	6238	6279	6321	6294	6369	6466
6479	6485	6543	6556	6563	7063	7286	7272
7449	7498	7506	7728	7918	7953	7989	7991
8011	8226	8292	8389	8581	9255	9263	9332
9474	9529	9628	9814	9893	9906	9921	9997
10021	10096	10148	10166	10312	10335	10395	10498
10569	10585	10700	10717	10790	10810	10843	10848
10905	10973	11084	11308	11433	11581	11911	12071
12113	12166	12179	12212	12308	12310	12319	12431
12444	12549	12679	12752	12775	12776	12911	12982
12996	13141	13741	13757	13796	13806	13879	14069
14119	14271	14362	14405	14514	14589	14592	14672
14712	14819	14845	14895	14907	14921	15010	15047
15176	15393	15524	15538	15541	15705	15900	15927
15994	16008	16119	16408	16451	16630	16742	16968
17100	17317	17359	17592	17558	17807	17932	17991
18008	18007	18142	18327	18333	18396	18427	18477
18514	18553	18577	18599	19031	19179	19301	19326
19423	19810	19856	1951	19913	20021	20068	20147
20259	20316	20319	20326	20387	20404	20725	20754
20812	20822	20840	21061	21118	21148	21196	21315
21489	21590	22115	22232	22319	22380	22396	22425
22551	22787	22820	22858	22901	22905	22919	23041
23043	23082	23098	23972	24184	24330	24346	24410
24412	24518	24504	24670	24708	24811	24814	24838
24878	24896	24922	24958	24979	25158	25303	25304
25510	25556	25578	25617	25816	25840	25852	25858
25906	25933	26251	26330	26336	26253	26487	26511
26516	26817	26909	26997	27138	27202	27211	27300
27442	27505	27559	27576	27611	27786	27796	27882
27890	28065	28206	28373	28499	28818	28836	29012
29081	29098	29209	29218	29185	29543	29556	29843
29913	29980	30147	30159	30315	30345	30500	30556
30656	30806	30842	30974	31067	31240	31271	31493
31674	31718	31752	31986	32004	32027	32255	32410
32470	32692	32603	32706	32851	32940	33000	33201
33564	33756	33803	33895	34063	34219	34364	34387
34390	34308	34402	34513	34436	34475	34523	34724
34939	34960	35010	35072	35308	35314	35600	35011
35991	36090	36158	36170	36210	36340	36347	36376
36395	36808	36870	37001	37020	37213	37903	37954
37966	38465	38500	38796	38856	38912	39352	39039
39992	40000	40027	40198	40250	40301	40306	40311
40313	40392	40381	40499	40496	40569	40816	40952
41081	41182	41328	41339	41396	41443	41507	41680
41809	41912	41946	42090	42116	42204	42340	42429
42433	42464	42575	42599	42608	42622	42705	42906
42816	42853	42900	43131	43156	43346	43538	43676
43709	43828	43842	43921	44039	44208	44226	44274
44306	44360	44371	44501	44546	44629	44701	44757
44838	44912	44918	45040	45055	45063	45125	45249
45325	45390	45454	45570	45751	45797	45955	46033
46315	46398	46566	46561	46778	46891	46903	47038
47078	47197	47392	47403	47427	47729	47946	48508
48528	48813	48902	49375	49404	49496	49512	49554
49757	49765	49874	49955	50083	50378	50436	50481
50518	50529	50530	50563	50612	50620	50633	50701
50808	50883	51003	51100	51191	51201	51208	51276
51278	51399	51475	51491	51516	51834	51999	52013
52080	52093	52160	52164	52285	52353	52425	52477
52508	52511	52516	52612	52756	52945	52960	53051
53290	53300	53377	53389	53407	53497	53518	53549
53593	53595	53819	53820	53827	53876	53877	53907
53958	53968	54006	54160	54216	54236	54320	54326
54350	54352	54503	54511	54534	54650	54712	54818
55043	55278	55300	55338	55500	55550	55614	55700
55793	55858	55919	56295	56316	56538	56766	56830
57122	57142	57355	57451	57465	57477	57590	57651
57804	58020	58118	58196	58416	58518	58533	58540
58700	58873	59038	59047	59185	59199	59349	59355
59600	59966						

Les personnes portant des numéros gagnants, peuvent entrer en possession de leur lot. Elles sont priées de s'adresser au délégué de l'O. M., M. Van Maercke, 62, rue de l'Ommelet, à Roubaix, tous les jours, de 9 à 12 h. et de 14 à 17 h.

AU SENAT

VOTE DU PROJET SUR LES CADRES ET EFFECTIFS DE L'ARMEE

Au début de sa séance d'hier, le Sénat a adopté entre autres projets, le collectif de mars, le projet exonérant de la taxe civique les veuves de guerre non assujetties à l'impôt général sur le revenu. Puis la Haute Assemblée aborda la discussion du projet relatif à la constitution des cadres et effectifs de l'armée.

M. MORIZET ayant déposé une motion d'ajournement, M. PAINLEVE pose la question de confiance contre, et l'ajournement est repoussé.

Après une intervention du Comte de Blois, M. le Général HIRSCHAUER, rapporteur, explique que la Commission de l'Armée a voulu que le projet sur les cadres et effectifs contint les dispositions dont le Gouvernement a besoin immédiatement pour mettre en œuvre le nouveau statut de l'armée, spécialement en ce qui concerne le recrutement, mais elle a décidé de reporter à la future loi sur l'Administration de l'Armée les dispositions non absolument urgentes et dont l'examen détaillé était susceptible de provoquer des retards.

UN INCIDENT

Pendant l'exposé du rapporteur, des dames jettent dans la salle des petits papillons portant ces mots : « Pour supprimer la guerre, la femme doit voter » ; « Pour tuer l'alcoolisme, la femme doit voter ».

Le Président fait évacuer les tribunes.

On conduit pour la forme, ces dames à la questure et l'incident est clos.

Puis le général Hirschauer termine son exposé.

M. RAIBERTI lui succède. Pour lui, la force de l'armée réside à présent dans ses réserves et la force des réserves dans leurs cadres.

Il faut donc des instructeurs recrutés parmi les officiers supérieurs de l'active.

Après une intervention de M. PAINLEVÉ, on passe aux articles qui sont successivement adoptés ainsi que l'ensemble.

Avant de lever la séance, le Sénat adopte les collectifs de décembre et de mars ; le projet tendant à faciliter l'exécution des grands travaux d'intérêt général par le moyen des prestations en nature ; le projet relatif à la libération anticipée de la seconde fraction de la classe 1926, et la séance est levée.

LE CURAGE DE LA LYS

M. GROUSSAU, député du Nord, a reçu de M. le Ministre des Travaux Publics, une lettre ainsi conçue :

« Vous avez bien voulu appeler mon attention sur l'utilité qu'il y aurait à effectuer sans tarder des travaux de curage dans la rivière de la Lys, dont l'envasement entrave le bon écoulement des eaux et provoque, de ce fait, l'inondation des terres riveraines.

J'ai l'honneur de vous faire connaître que je viens de soumettre cette affaire à l'instruction réglementaire.

Je ne manquerai pas de vous tenir au courant de la suite qu'il m'aura paru possible de lui donner.

Agréez, etc... »

ADMISSION DES ELEVES DANS LES ECOLES PRIMAIRES SUPERIEURES

Une circulaire ministérielle du 25 janvier 1928 dit qu'un enfant, admis au concours commun des bourses en première série, élève boursier d'un cours préparatoire d'école primaire supérieure peut entrer en première année d'école primaire supérieure sans avoir à subir de nouveau le concours des bourses (deuxième série), mais à condition qu'il soit pourvu du Certificat d'études primaires élémentaires.

La même règle s'applique aux boursiers de l'Enseignement secondaire qui demandent à passer dans l'Enseignement primaire supérieur.

A titre exceptionnel, les candidats qui ne sont pas pourvus du Certificat d'études primaires et qui n'ont pas été reçus à l'examen des bourses deuxième série, peuvent être reçus en première année d'école primaire supérieure ou de cours complémentaire à condition de subir un examen d'aptitude dans les formes prescrites à l'article 9 du décret du 18 août 1927.

L'ASSEMBLÉE DE L'OFFICE DÉPARTEMENTAL DES HABITATIONS A BON MARCHÉ DU NORD

Le Conseil d'Administration de l'Office des habitation de l'Office des habitations à bon marché du Nord s'est réuni à la Préfecture sous la présidence de M. Emile Davaine, sénateur.

A l'ouverture de la séance, M. le Président associe le Conseil d'administration aux profonds regrets que cause la disparition de M. l'Abbé Lemire, Député du Nord, vice-président de l'Office. Il rappelle les éminentes qualités du défunt, son esprit de droiture, ainsi que les services rendus par lui à la cause du logement populaire à laquelle il était profondément attaché.

Le Conseil renouvelle ensuite les pouvoirs pour 1927-1928, de MM. Emile Davaine, Président ; Scrive-Loyer, vice-président, Ernest Conteaux, secrétaire général, Dewisme ordonnateur-trésorier.

Le Conseil d'administration a ratifié les avenants aux contrats passés avec la Caisse des Dépôts et consignations concernant les prêts à 3 1/2 contractés en vue de la construction des groupes d'habitations de Bruay, Wattrelos, Hellemmes, Anzin Saint-Amand et Douai.

Il a entendu le rapport de M. l'Inspecteur régant sur l'état d'avancement des travaux des groupes en construction d'Anzin, Bruay, Douai, Hellemmes Saint-Amand et Wattrelos.

L'adjudication des travaux du groupe de Croix a eu lieu le 28 février 1928.

AMÉLIORATION DES COMMUNICATIONS TÉLÉPHONIQUES ENTRE LA FRANCE ET L'ANGLETERRE

Un câble sous-marin de grande capacité vient d'être immergé entre la France et l'Angleterre.

En utilisant ce câble et les câbles souterrains qui ont été posés récemment entre Paris et Boulogne-sur-Mer, d'une part, la côte anglaise et Londres, d'autre part, de nouveaux circuits entièrement en câble sur tout leur parcours ont été constitués entre Paris et Londres en nombre suffisant pour faire face à tous les besoins des échanges.

Dès à présent, même aux heures du plus fort trafic, les communications avec l'Angleterre sont établies sans aucune attente. En outre, l'audition tant avec Londres qu'avec ses au delà est maintenant excellente.

LE MOUVEMENT DE LA POPULATION EN FRANCE

Le ministère du Travail et de l'Hygiène communique, selon la statistique générale, le mouvement suivant de la population dans les 40 départements d'après les registres de l'Etat Civil, résultats provisoires.

Nombres absolus 1927-1926 : Mariages, 337.864, 346.126 ; divorces, 18.487, 20.006 ; naissances d'enfants déclarés vivants, 741.908, 766.226 ; mort-nés, 28.984, 30.627 ; décès au-dessous d'un an, 61.817, 74.698 ; décès d'un an et plus, 614.849, 638.160 ; décès au total, 676.666, 712.858 ; excédent de naissances, 65.042, 53.368.

Proportions pour 10.000 habitants recensés en 1926 : nouveaux mariés, 166, 170 ; naissances d'enfants déclarés vivants, 182, 188 ; décès, 166, 175.

Proportion pour 1.000 naissances vivantes : décès au-dessous d'un an, 83, 97.

LE BANQUET DES INGÉNIEURS DE L'I. D. N. A PARIS

L'Association des Ingénieurs de l'Institut Industriel du Nord donnera son banquet annuel de Paris, suivi de bal, le samedi 31 mars, à 19 h. 30, à l'hôtel Lutetia, 43, boulevard Raspail, sous la présidence de M. Paul Doumer, président du Sénat.

Roubaix

BUREAUX : 45, Rue de la Gare (Téléph. 9-51). — DÉPOT DE VENTE : 78, Grande Rue.

VOL DE BOBINES DE LAINE

Depuis quelque temps, des bobines de laine disparaissaient de la filature Fernand Debruyque, 197, boulevard de Beaurepaire. A la suite d'une enquête minutieuse de la sûreté, les agents Caby et Desmazières sont arrivés à découvrir l'un des coupables.

Il s'agit du nommé D... Jules, fileur, demeurant en garni, rue Jules Guesde. Au cours d'une perquisition, on découvrit chez lui, un assez grand nombre de bobines. Il était difficile de nier l'évidence. Mais, vu sa situation de famille, — il a, en effet, deux bébés — on l'a laissé en liberté provisoire.

Procès-verbal a été transmis au parquet.

VENTE RÉCLAME. — Actuellement, continuation de la vente-réclame du **PHONOGRAPHE.** Les disques athé en solde à 10 fr. seront vendus jusqu'à épuisement du stock. Forte remise sur les appareils. Maison **COUPLEUX Frères, 24, rue Esquermoise, LILLE.**

ARRESTATION

Le nommé Constant Antoine-Célestin, 27 ans sans profession ni domicile fixe, a été arrêté pour infraction à un arrêté d'interdiction de séjour par l'agent de sûreté Mestdagh.

Après un interrogatoire, Célestin Constant a été conduit au Parquet.

Un grand évènement

On annonce officiellement que la Maison **« AUX MAGASINS BELGES », 36 ter et 38, Grande-Rue, à ROUBAIX,** vient de faire de très importants agrandissements. Cette maison, spécialisée depuis 1896 dans le beau vêtement pour Hommes, Jeunes Gens et Enfants, ouvre, le **20 MARS,** son nouveau rayon de tailleur pour Hommes et Jeunes Gens. Ses complets faits sur mesure avec deux essayages à 275 et 325 francs seront, annonce-t-on, de véritables merveilles.

PAS SI VITE !

Des contraventions pour excès de vitesse ont été dressées par les agents Dufié Henri et Nivesse Raymond, à la charge de M. Agache Albert, 30 ans, employé, demeurant à Touffiers, 178, rue de Roubaix et à M. Masurel Paul, 23 ans, industriel, 22 bis, Grande Rue, à Roubaix.

Bock Meyerbeer PRÉSENTÉ SUR.. ....TOUTE TABLE

COLLISION ENTRE AUTO ET MOTO

Jeudi vers 17 heures, la moto de M. Jules M. 40 ans, monteur, demeurant à Tourcoing, 51, rue de Cassel, et l'automobile de M. B... Eugène, 19 ans, demeurant 48, rue Bell à Roubaix.

Il n'y a pas eu d'accident de personne et les dégâts sont peu importants.

FEUX UNIQUE

Un procès-verbal a été redigé à la charge de M. Robert L., 17 ans, garçon boucher demeurant à Courtrai et travaillant chez M. Verdonck, 61, rue de Lannoy, pour avoir suivi à bicyclette un chemin interdit par le sens unique.

HORLOGERIE-BIJOUTERIE-ORFEVRERIE

Choix et Prix incomparables

AU COIN DORE

1, Rue de Lannoy, 1, ROUBAIX

SPÉCIALITÉ de CARILLONS WESTMINSTER et de garnitures de cheminées

ÉCLAIREZ VOS BICYCLETTES

Les agents Fleurquin et Cornille, ont redigé un procès-verbal à M. Stanislas P., 37 ans, manœuvre, demeurant à Tourcoing, rue de la Maisence, 45, pour défaut d'éclairage à sa bicyclette.

Pour le même motif, un procès-verbal a été rédigé à la charge de M. D. Robert, 19 ans, imprimeur, demeurant 258 bis, Boulevard Gambetta.

CONTRAVENTION

Jeudi vers 18 h. 30, le garde champêtre Debreux a rédigé un procès-verbal à la charge de M. Lucien L., 32 ans, entrepreneur, demeurant 121, rue Linné, pour avoir, sans nécessité, déposé des matériaux, rue Henri Regnault.

LAVEUSES

DU CONSTRUCTEUR A L'ACHETEUR

200 machines chêne ou pichpin, dont 50 modèles (avec volant), 155 fr., avec moteur 465 fr.), tordeuses la plus grande largeur, 100 fr. garantie 5 ans : J. OLIVIER BRASSART, 166, rue de Paris, TOURCOING (près Gare des Francs).

On porte à domicile (gratuitement). 826

LA LUTTE CONTRE LA TUBERCULOSE

Les œuvres d'hygiène sociale à Roubaix

Ainsi, nous en avons fait la preuve, les meilleurs résultats, en ce qui concerne la protection de l'enfance, sont obtenus grâce à l'admirable école en plein air du Pont-Rouge. Elle réalise, on ne le dira jamais assez, ce qui a été fait de mieux à cette heure. Il nous apparaissait d'abord regrettable que l'École n'adoptât pas le régime de l'internat. Mais, indépendamment de la dépense qu'eut occasionné ce régime, il eut dépassé le tut, sans l'atteindre.

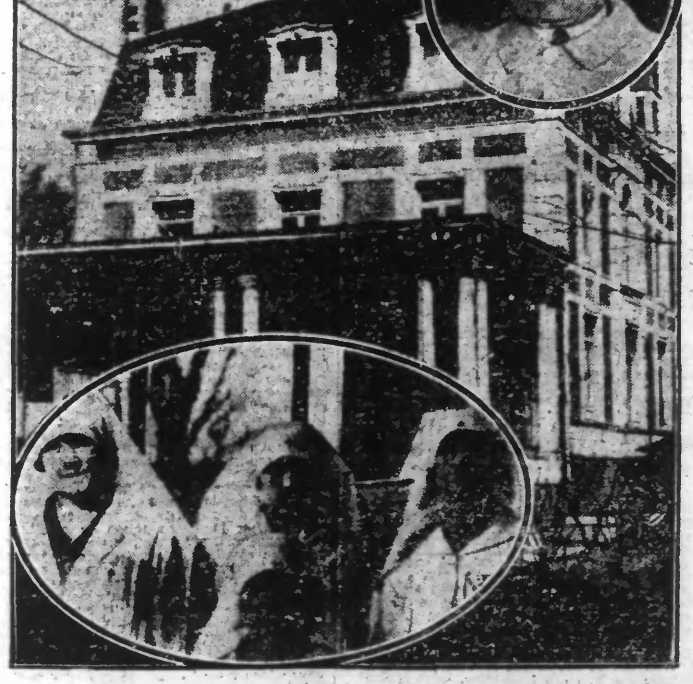

Le Dispensaire d'Hygiène de la rue de Cassel. Dans les médaillons : En haut, le docteur Rivière, directeur des services d'hygiène ; en bas, les dames infirmières du Dispensaire

L'École en plein air n'est pas un sanatorium ; elle ne constitue pas un moyen de cure, mais un moyen de préservation. Il n'y a pas de tuberculeux à l'École de plein air, mais seulement des enfants chétifs, maingres, anémiés, proies toutes désignées au terrible mal qu'il atteindrait sans l'œuvre salvatrice qui les immunise, en très peu de temps.

LES DISPENSAIRES

La protection de l'enfance conduit, directement, à la protection des adultes. C'est ici que nous allons saluer, avec une respectueuse émotion, les infirmières d'hygiène sociale, ces fées discrètes, simples, dévouées, persuasives, dont toute l'énergie est en bataille pour faire reculer le mal et sauver des vies humaines.

Nous les connaissons. Elles passent effacées et légères, comme pour surprendre le fléau. Elles le poursuivent, inlassables, dans les milieux suspects où il triomphe. Elles se penchent courageuses sur le malade terrassé. Elles le disputent à la mort. Elles préservent son entourage.

Et dans notre langue si riche, cependant, il n'est pas l'expression assez haute et pure, pour traduire un tel dévouement simple et grand, empreint d'une modestie touchante, d'une générosité, d'un renoncement sublimes. En les voyant, nous donnons un sens à la sainteté et nous rappelons ces vers du marquis des Grieux à son fils :

« La vertu qui fait du tapage
« Ne s'appelle pas la vertu ».

Par l'enfant les visiteuses d'hygiène sont conduites vers le milieu soupçonné. Elles y accourent. Elles donnent des conseils. Elles découvrent trop souvent que la maladie est en pleine évolution. Elles se font pressantes. Elles invitent les malades à se soigner. Elles sont l'espoir. Elles réconfortent. Elles purifient.

Et vers les dispensaires accourent, comme des naufragés vont vers les lueurs du phare, tous ceux qui sont touchés par le bacille de Koch. On leur a dit : « Vous devez vous soigner. Vous devez vous guérir, pour vous, pour les vôtres. Vous guérirez ! » Ils ont la foi désormais. Ils se soignent. Ils se guérissent.

Nous avons, à Roubaix, fonctionnant sous la direction d'un homme de dévouement et de cœur, M. le docteur Rivière, directeur des services municipaux d'hygiène, deux dispensaires : l'un rue de Cassel, l'autre rue des Longues Haies. C'est le royaume des infirmières visiteuses. Le rôle exclusif des dispensaires est « de dépister les bacillaires, de les éduquer et de les suivre au point de vue prophylactique ».

On y pratique l'examen chimique des malades, examen complété par la radioscopie, la laryngoscopie et les recherches effectuées dans le laboratoire de la rue de Cassel, sous la haute direction de M. le docteur Rivière.

UN RESEAU TENU

Voilà donc les mailles d'un réseau qui se resserre, il encercle le mal. Il l'emprisonne. Il le fait captif. L'enfant débile est une sorte d'indicateur des foyers à surveiller. Il n'est pas le seul.

Dix médecins, à Roubaix, concourent au service d'Etat Civil. Ils visitent les décédés. Ils indiquent la cause du décès. Dix fois sur cent, la mort est due à la tuberculose. La moyenne des décès causés par le bacille de Koch étant de dix pour cent.

Et immédiatement c'est d'abord, par le service d'hygiène, la désinfection du milieu fatalement contaminé. C'est ensuite la main discrète des visiteuses d'hygiène qui heurte la porte. L'aimable, douce et pressante fée pénètre dans la maison ; elle emporte toute résistance. Elle indique le port de salut : le Dispensaire. Et tous les naufragés l'accourir.

L'article de ce jour s'arrêtera sur cette action. Il complète ceux déjà parus. Il concourt à la démonstration que nous prétendons faire, de l'excellence des moyens utilisés pour préserver de la tuberculose ceux qui en sont menacés, pour guérir ceux qui sont atteints.

La ville de Roubaix, dans l'œuvre d'ensemble entreprise contre le fléau si justement redouté, a pris une des meilleures places ; elle le voulait, elle la mérite.

E. B.

CHAUSSURES

APRES SON INVENTAIRE

La Maison, 118, rue Archimède, 118

ROUBAIX

Arrêt des trams « G K » rue Archimède, « E » rue de la Lys

CONTINUE SES

Rabais considérables

REMARQUEZ A L'ETALAGE NOTRE

SOULIERS verni noir, bordé nègre, pour femme, à 27.00

CHARLES IX, crocs fantaisie, talons Louis XV femmes 33.00.

SOULIERS fantaisie soldés, enfants, à partir de 14.50 — Fillettes 25.00.

BOTTINES chevreau 1er choix, bouts vernis, hommes 59.00.

SOULIERS cyclistes, box 1er choix, hommes, 37.00. — Garçonnets, 34.00.

SOULIERS Bains de Mer blanc avec brides, femmes, 9.50.

Marque NINA, choix supérieur, V. V.

Nous avons en magasin les dernières nouveautés de la saison en teintes modes, tels que gris bleu, bois de rose verni rouille, champagne, etc...

Voyez à notre exposition de la dernière création de la saison, le VERNI SOIE, transparent (garanti incassable), avec le talon diamant

NECROLOGIE

Nous sommes informés du décès de M. **Alfred DUBART,** négociant en tissus, demeurant 29, rue Richard Lenoir, à Roubaix, survenu dans sa 50e année, le 15 mars courant.

Ses funérailles auront lieu le lundi 19 mars à 10 h. 45, en l'église Notre-Dame, à Roubaix.

Assemblée à la maison mortuaire à 10 h. 30.

Les personnes qui par erreur ou omission n'auraient pas reçu de faire-part, sont priées de considérer le présent avis comme en tenant lieu.

Avis à MM. les Exposants de la Foire Commerciale de Lille

Adressez-vous pour vos photographies à la Photographie Industrielle, 23, rue Nationale, à Tourcoing.

CONFÉRENCE RÉGIONALE DES TRIBUNAUX DE COMMERCE

Jeudi, à 11 heures, s'est tenue, au Palais de Justice de Roubaix, la conférence régionale annuelle des Tribunaux de Commerce.

Elle avait rassemblé un très grand nombre de juges consulaires de la région du Nord.

Elle fut présidée par M. Louis Toulemonde, assisté de MM. Helbig et Valentin comme secrétaires.

On y entendit un rapport très documenté de MM. Golfin, de Roubaix, sur la réforme judiciaire, avec extension de la compétence territoriale des Tribunaux de Commerce ; Desruelles, demandant que le taux de compétence des Tribunaux de Commerce en dernier ressort soit élevé à 6.000 francs ; Louis Lepoutre, qui fait adopter l'obligation de la déclaration de candidature ; le scrutin de liste avait une voix ; Crapez, qui fait repousser le vote par correspondance ; M. Horent, qui fait adopter un vœu demandant la suppression du visa des livres de commerce.

D'autres vœux furent ensuite présentés par MM. Lemaître, Dearx et Paul Mulliez.

Le siège de la prochaine conférence sera Calais.

A 13 heures, un banquet réunissait en un déjeuner les juges consulaires de la région, au Cercle de l'Industrie.

HABILLEZ-VOUS CHEZ

VOUS SEREZ SATISFAIT

ACCIDENTS DE TRAVAIL

— M. François Hector, 28 ans, mécanicien, demeurant à Wasquehal, 161, rue de Tourcoing, travaillant à la Société Anonyme de Teinture et Impressions, Gardit, 80, rue Boucher-de-Perthes, effort dans le côté droit, 12 jours de repos.

— M. Victor Trenteseaux, 36 ans, demeurant rue Nabuchodonosor à Roubaix, apprêteur à l'usine Hannart frères, pied droit écrasé, 15 jours de repos.

— M. Henri Lahousse, 23 ans, rue Pasteur 12 à Lers, apprêteur chez Hannart frères, blessé à l'avant-bras. Un repos de 20 jours.

— M. Emile Hauvacques, 34 ans, demeurant à Wattrelos, travaillant à l'usine, Maison Lemaire, brûlures à la jambe droite et à l'avant-bras ainsi qu'à la cuisse gauche, 3 semaines de repos.

— Mme Bertha Hamys, 42 ans, demeurant à Wasquehal, travaillant à l'usine Lemaire et Dilas, plaie à l'avant-bras droit, 3 semaines.

— M. Jules Beauduin, 62 ans, mécanicien, demeurant rue Ma Campagne et travaillant à la Tinturerie Bruel et Cie, plaie à la jambe gauche, 15 jours de repos.

— M. Roger Larivière, 16 ans, bâcleur, demeurant à Comines, travaillant chez Wibaux-Florin, 3, rue Cuvelle à Roubaix, blessé au poignet gauche ainsi qu'à l'avant-bras, incapacité de travail de 6 à 8 semaines.

— M. Georges Vandechauwart, demeurant rue de Flandres mécanicien chez Sciepel-Pollet, s'est fracturé deux doigts, 30 jours de repos.

— Mlle Palmyre Duiardin, né le 15 Avril 1856 à Samain (Belgique), travaillant chez Watinne-Motte, rue du Château 21 à Roubaix, s'est brisé le poignet droit, 2 mois de repos.

Phonographes

J. BARDIAUX. Seule Maison, 53, rue de Lannoy, accréditée pour la vente des appareils et disques Pathé.

LUTHERIE JAZZ-BAND

depuis 475 fr. — Facilités de paiement

MAISON DE CONFIANCE

HIPPODROME-THEATRE
LE DANSEUR INCONNU de Tristan Bernard

C'est vraiment du bon théâtre et, qui plus est, du théâtre moral pour jeunes filles et gens d'esprit.

Rappelons que le Cycle Ch. Baret, donnera « Le Danseur inconnu » le dimanche 18 mars (matinée et soirée)) à l'Hippodrome-Théâtre.

Pour le détail des Abonnements Ch. Baret consulter les affiches.

— « Guillaume Tell », grand opéra de Rossini, sera donné jeudi prochain 22 mars, avec le concours du célèbre ténor Pedro Lafuente qui a triomphé dans le Trouvère.

Pour la location, la priorité est laissée aux abonnés jusque ce soir, samedi. Location chez Jubé.

CASINO-THEATRE

C'est ce soir, à 8 h. 30, la première représentation du « Comité du Luxembourg », opérette en trois actes de MM. R. de Flers et G.-A. de Caillavet, musique de Franz Lehar, avec en-tête de la distribution Mme Lacroix, Grégoire, MM. Arschodt Gaspard, Henrotta. Nous ne pouvons que conseiller aux fidèles habitués du Casino de se hâter de retenir leurs places pour cette représentation et les suivantes.

Location, 12, place de la Liberté. Téléphone 13-14.

NOUVEAU REGLEMENT SANITAIRE

Le Maire informe les personnes intéressées que la brochure contenant le texte du nouveau règlement sanitaire adopté par le Conseil municipal dans ses séances des 25 février et 5 août 1927 et approuvé par M. le Préfet du Nord le 23 septembre 1927, est en vente au prix de 3 fr. au Service d'Hygiène, 45, rue de Cassel.

Dernière minute PAR T.S.F.

Un grand discours de M. Clémentel

L'ANCIEN MINISTRE A RETRACÉ L'HISTOIRE FINANCIERE DU PREMIER CABINET HERRIOT

Hier, à la réunion de la gauche démocratique du S