s'adresser au Secrétariat de la Fédération tous les jours de la semaine à partir de 18 h. 30 et le dimanche de 10 heures à midi.

BRADERIE DE LA RUE DE LEUZE. — N'oubliez pas que c'est le lundi de la Pentecôte, qu'aura lieu la grande braderie annuelle ; des jeux seront organisés dans le quartier pour égayer cette petite fête. Les commerçants sont priés de venir s'installer en grand nombre.

COMITE DE BIENFAISANCE DES COMMERÇANTS DES QUARTIERS DU FONTENOY, DE LA GUINGUETTE, DE LA GARE ET DE NOTRE-DAME. — En attendant d'autres manifestations et toujours diposé à venir en aide aux personnes nécessiteuses et à aider au développement du commerce dans les quartiers du Fontenoy, de la Guinguette, de la Gare et de Notre-Dame, le Comité a décidé d'organiser un grand concours de dés gratuit à l'occasion des fêtes de la Pentecôte, chez tous les cafetiers adhérents de ces quartiers.

Tous les membres adhérents (cafetiers) ont donc reçu un règlement portant le détail de ce concours, qui est doté de plus de 1.250 fr. de prix en espèces. Nul doute que ce concours gratuit n'obtienne un gros succès.

Le Comité rappelle aux intéressés qu'il reçoit toujours avec bienveillance les demandes de secours au profit des personnes vraiment intéressantes, habitant les quatre quartiers ci-dessus désignés.

Les enfants n'ayant pas encore retiré leur livret de Caisse d'Epargne sont priés de passer au siège le plus tôt possible.

COMITE DES FETES DU FONTENOY. — Vendredi 25 mai, à 19 h. 30, réunion du Comité chez M. Henri Terryn, rue de Toulouse, 45. Ordre du jour : Fête du 14 juillet et fête jubilaire.

COMITE ROUBAISIEN POUR LA VENTE DU TIMBRE ANTITUBERCULEUX. — La société « Les Amis Colombophiles Réunis » dont le siège est à Roubaix, boulevard de Belfort, 22, chez M. Maurice Crombez, a versé à l'Œuvre du Timbre Antituberculeux une somme de 1.360 francs, produit d'un concours de pigeons qu'elle a organisé le 7 mai.

Le Comité de l'œuvre précitée est heureux d'adresser ses bien vifs remerciements aux membres de la dite société.

RADIO-CLUB DU NORD DE LA FRANCE. — Ce soir, à 19 h. 30, au siège social, 55, rue Neuve, cours de préparation militaire, par le sergent radio Meillaud, du 18e génie. Il traitera la suite sur la formation et la propagation des Ondes Hertziennes.

CHORALE DELEZENNE. — Ce soir, à 8 h., répétition générale ; dernières instructions avant le festival de dimanche prochain.

ORPHEON DES « ANCIENS COMBATTANTS ET SOLDATS ». — Ce soir jeudi à 7 h. 30 très précises répétition des chœurs qui seront chantés dimanche prochain aux fêtes de l'Epeule.

CHORALE TURGOT. — Ce soir, à 19 h. 30, à l'école, répétition générale ; dernières instructions pour le festival de Lille.

HARMONIE DU NOUVEAU-ROUBAIX. — Café Prudent, 107 Bd de Fourmies, répétition tous les vendredis ; solfège à 7 h. 30 ; à 8 h. 30, musique. Tous les jeunes gens du quartier sont invités à venir au solfège. Cours gratuit.

Demandez au bottier de la Jeunesse élégante.

ETAT CIVIL

Naissances. — Etienne Lecomte, 41, rue du Brondeloir. — Marthe Deceuninck, 33, rue des Vélocipèdes. — Gisèle Bourgois, 56, rue de la Perche. — Thérèse Van den Berghe, rue du Curoir, 10. — Gabrielle Vandevenne, rue Rocroi, cour Dillies, 12. — Edouard Boniezki, 201, Grande-Rue. — Laure Castelle, 153, rue de Lannoy.

Les Matelas Antiseptiques pour Accouchements
des Etablissements THIÉRY, LILLE
préservent linge et literie
Pharmacie Royaval, 8, pl. Ch.-Rousel, Tourcoing

Publications. — Désiré Hoet, fabricant de brosses à Armentières, et Marguerite Germain sans prof., 28, boulevard de Metz. — Louis Selosse, tapissier, à Tourcoing, et Clémence Cnudde, doubleuse, à Croix. — Georges Ledrue, emp, 118, rue Jacquard, et Julia Cabolet, bonnetière, rue de la Vigne, cour Sainte-Thérèse, 26.

Décès. — Amélie Ghesquière, veuve Hennebert, 75 ans, rue Ma Campagne, 112. — Camille Tack, 21 jours, 141, rue Rocroi. — Léopold Debruyne, 52 ans, rue Jacquard, 161, cour Bauters-Brabant, 5.

Delespaul-Havez
CHOCOLAT
Corona
A CROQUER
Premier apprécié Toujours le Meilleur

WATTRELOS

Pour lutter contre l'incendie

LES PROJETS DE LA MUNICIPALITE

Le feu se déclarait à l'usine Sion, rue du Mont-à-Leux, à Wattrelos, mardi dernier, vers 15 heures. A 15 h. 15, les pompiers de Roubaix quittaient la caserne du boulevard Gambetta et, munis de leur matériel moderne, ils intervenaient aussitôt avec leur habituelle efficacité.

Un incendie à Wattrelos est toujours chose très angoissante. Non seulement on redoute de ne pas avoir l'eau nécessaire pour combattre le sinistre mais, évidemment, tant que les canalisations d'eau ne seront pas terminées, la ville ne pouvant songer à avoir une organisation de protection et de défense contre l'incendie doit faire appel aux villes voisines. On ne conçoit pas un matériel de pompes et un corps de pompiers là où il n'y a pas d'eau.

Les travaux de canalisation pour l'approvisionnement en eau potable, de la population, se poursuivent rapidement. Ils permettront l'établissement de prises d'eau pour combattre éventuellement le feu et, sans doute, alors, la création d'un corps permanent de sapeurs-pompiers, qui ne se justifie pas aujourd'hui.

C'est la raison pour laquelle, chaque fois qu'un incendie se déclare, on doit faire appel aux sapeurs-pompiers de Roubaix, Tourcoing.

TOUT VIENDRA A SON HEURE

— Pensez-vous, avons-nous demandé à M. Lecomte, adjoint au maire, pourvoir la ville d'un système de défense contre l'incendie ?

— Cela entre dans les vues de l'Administration. Mais, d'abord, nous avons à terminer la pose des canalisations.

Ensuite, vous le savez, nous arrivons au terme de notre mandat et il est constant qu'au moment de voir renouveler leur mandat les municipalités achèvent un programme, mais ne remettent plus rien en chantier.

Nous avons fait beaucoup. Il reste plus à faire encore. Songez que la superficie de la ville de Wattrelos est supérieure, de 140 hectares, à celle de Roubaix. Les charges financières sont loin de diminuer. Au fur et à mesure qu'on construit du nouveau il faut prévoir des dépenses d'entretien. Celles-ci deviennent lourdes.

Pour réaliser un programme d'une certaine ampleur, et qui s'impose, il serait peut-être utile de recourir à un emprunt. Il permettrait d'activer les travaux en cours, de les achever, et de procéder, dès que possible, à l'élargissement des chemins vicinaux.

Nous devons en entretenir 20 kilomètres ! Voyez cela. Ce n'est pas rien. Or, quand ils furent tracés qui prévoyait l'intensité de la circulation actuelle ? On les a pavés sur une largeur de trois mètres. C'est notoirement insuffisant : deux véhicules ne peuvent se croiser sans mordre sur les bas côtés qui deviennent vite de véritables fondrières.

Il serait donc urgent de les paver sur cinq mètres, en réservant, de chaque côté, une bandquette pour les cyclistes si nombreux dans notre région.

Mais, cela, ne constitue qu'un projet. Pas même un projet, une idée, dont la réalisation est indispensable, mais qui, en raison de la dépense qu'elle entraînerait ne peut être sérieusement envisagée qu'au début d'un mandat municipal.

C'est l'œuvre de demain. Elle est prise en bonne considération et fait partie de notre programme de travaux, en première urgence.

Quant à un service permanent contre l'incendie, il va sans dire que, dès l'achèvement des travaux d'adduction d'eau il verra le jour.

— Ne serez-vous pas aidés, en ce sens, par les Compagnies d'assurances contre l'incendie ? demandons-nous à M. Lecomte.

Cela serait infiniment juste, nous dit notre interlocuteur. Car enfin, grâce à l'intervention des sapeurs-pompiers, dans un sinistre, les Compagnies qui couvrent les risques versent l'indemnité à payer, diminuée de la valeur de la partie sauvegardée.

Nous essaierons de leur faire entendre et partager cette manière de voir, en leur demandant, tout au moins, une participation dans la défense que la collectivité consent pour se protéger des dangers et des risques d'incendie.

Mais dans quelle mesure serons-nous entendus ?...

En tout cas, vous pouvez tenir pour assuré, nous dit M. Lecomte, qu'il entre dans nos vues de créer un organisme permanent, doté d'un matériel moderne pour combattre le feu. Mais, d'abord, il faut conduire l'eau partout. Sans cela nous mettrions, comme dit le proverbe : la charrue devant les bœufs.

DUCASSE DE SAINT-LIEVIN. — C'est samedi prochain, veille de la Pentecôte, que s'ouvrira officiellement la 30e ducasse du quartier de Saint-Liévin. A 21 heures aura lieu une retraite aux flambeaux avec accompagnement de musique qui parcourra les rues du quartier. A l'issue du cortège, distribution de gâteaux aux enfants porteurs de lanternes vénitiennes. Si le temps veut bien se mettre de la partie, les habitants de Saint-LLiévin auront de nombreuses occasions de s'amuser.

Nous rappelons les principales lignes du programme :

Samedi 26.— A 21 heures, retraite aux flambeaux. Distribution de gâteaux.

Dimanche 27. — A 6 heures, salut d'artillerie. A 6 h. 30, réveil en fanfare. Pendant la journée, jeux xdivers dans les estaminets.

L'après-midi, A 16 heures, fête aérostatique ; départ du ballon « Saint-Liévin ». A 17 heures, kiosque du Saint-Liévin, grand match et exhibition de boxe (anglaise et française). Toute la durée de la fête, concours de ballon.

Lundi 28. — A partir de 8 heures, grande braderie jusque midi. L'après-midi. A 15 h. course pédestre (5 kil.). A 18 heures, sur le kiosque Place Saint-Liévin, concert par l'harmonie royale « La Lyre d'Estaimpuis ».

Mardi 29. — A partir de 17 heures, mâts de cocagne, concours de fumeurs, etc... et jeux divers dans le quartier.

Les habitants du quartier sont invités à pavoiser et à illuminer.

LA FETE DES ECOLES. — C'est le dimanche 24 et le lundi 25 juin prochain qu'aura lieu au jardin public sous la présidence de M. Dorenlot, inspecteur de l'Enseignement primaire, la fête annuelle des écoles laïques, organisée par le Comité de la Caisse des Ecoles et la Fédération des Amicales de Wattrelos, avec le concours du personnel enseignant.

Dans sa dernière réunion, le Comité organisateur a arrêté les grandes lignes du programme et travaille activement pour donner à la fête le plus d'éclat possible. Nul doute que cette manifestation n'obtienne, cette année encore, un très grand succès.

Nous donnerons prochainement le programme complet de la fête.

AVIS AUX RESERVISTES SOUTIENS DE FAMILLE. — Les réservistes de la classe 1922, appelés à accomplir une période d'instruction en 1928 et se trouvant dans les conditions requises pour procurer à leur famille le bénéfice de l'allocation journalière, sont invités à se présenter d'urgence à la Mairie (Secrétariat 1er guichet). Se munir du livret de famille, des certificats de salaire des membres de la famille et de la carte-avis qui leur a été adressée par l'autorité militaire.

AUX ACCORDÉONISTES « L'AVENIR ». — Vendredi, à 7 heures, répétition générale des nouveaux morceaux de musique pour la sortie de lundi. Présence obligatoire. Cours gratuit de solfège pour accordéonistes

« LA GAULOISE » A LA FETE FEDERALE DE CALAIS. — Sous la direction de son actif moniteur-chef, M. Albert Lecomte, « La Gauloise » s'entraîne depuis quelques mois en vue de sa participation à la 10e Fête Nationale de gymnastique qui aura lieu à Calais à la Pentecôte. Vendredi soir, à 7 h. 45, se fera la dernière répétition à laquelle les parents des gymnastes et les amis de la Société seront admis. Nos meilleurs vœux de succès à notre vaillante société.

CROIX

KERMESSE DE LA PENTECOTE. — Afin de donner plus d'ampleur à la fête foraine qui a lieu chaque année sur la Grand'Place à l'occasion de la Pentecôte, la Municipalité et les sociétés subventionnées de la ville ont décidé, pour son ouverture, d'exécuter deux retraites musicales le samedi 26 mai, veille de la fête.

Le premier cortège, comprenant l'Harmonie Municipale, les sapeurs-pompiers, la Société d'accordéonistes « La Fraternelle », se rassemblera à 20 h. 30, rue Henri-Carette, dans la partie comprise entre la rue du Téléphone et la rue de Belfort, et parcourra l'itinéraire suivant : rue Henri-Carette, de la Limite, Paul-Lafargue, Saint-Nicolas, Chevreuil, A.-France, A.-Courbet, rue Jean-Jaurès, place de la République. Arrêt à hauteur de l'école municipale de garçons. Exécution d'un pas redoublé sur place par l'Harmonie Municipale. Dislocation.

Le deuxième cortège, composé de l'Harmonie Mutuelle, les gymnastes de « La Patriote », les trompettes « La Renaissance », se rassemblera rue de la Makellerie, à hauteur de la rue des Trois-Villes. Il se mettra en marche à 20 h. 30 par la rue de la Makellerie, barrière de l'Allumette, rue des Ogiers, rue Kléber prolongé, place de la Liberté, rue Jules-Guesde, de Chicago, boulevard Zola rue de la Gare. A hauteur de la rue de la Pannerie, l'Harmonie Mutuelle exécutera un pas redoublé sur place, puis le cortège se disloquera.

DUCASSE ANNUELLE. — A l'occasion de la kermesse annuelle, le maire a pris un arrêté autorisant les débitants de boissons à laisser leur débit ouvert durant les nuits des 26 au 27, 27 au 28 et 28 au 29 mai.

Les débitants munis d'une autorisation régulière pourront jouer de la musique et laisser danser jusque minuit les trois jours sus-indiqués.

AMICALE DES MEDAILLES D'HONNEUR ET DU TRAVAIL. — Réunion de la Commission administrative samedi 26 courant, à 19 h. 30, au local, Café du Progrès.

TOURNEE DU PERCEPTEUR. — Le percepteur se rendra à l'Hôtel de Ville aujourd'hui jeudi, de 14 à 16 heures, pour le payement de divers mandats et en particulier de la prime d'encouragement aux familles nombreuses. Les intéressés sont priés de vouloir bien se munir de leur carte d'identité.

HARMONIE « LES INTIMES ». — Ce soir jeudi, à 19 h. 45, répétition générale, programme et instruction pour le concert de dimanche prochain.

ETAT CIVIL. — *Naissances.* — Leva Suzanne, 21, rue de la Makellerie ; Vanhaverbèke Michel, rue Chevreuil, cour Vienne, 4.

Décès. — Hazebroucq Olympe, veuve Maertens, 79 ans, sans profession, 146, rue Dupire.

LANNOY

LA MUSIQUE MUNICIPALE A YPRES. — Comme nous l'avions annoncé, la Musique municipale de Lannoy s'est rendue dimanche dernier à Ypres, où elle était invitée par le Conseil municipal. A son arrivée, elle fut chaleureusement reçue à la Mairie où un apéritif d'honneur fut servi et des toasts furent prononcés à la gloire de la musique et des liens franco-belges, par M. le Bourgmestre d'Ypres et MM. Vandendorpe et F. Bacro, les dévoués président et vice-président de la Société. A 6 heures, elle exécuta sur la Grand'Place un concert de grand gala devant une foule nombreuse comprenant les notabilités de la ville et sous la direction de son chef, M. Paul Mager. Les morceaux de choix du programme furent enlevés magistralement et le public ne ménagea pas ses applaudissements, notamment au soli de piston de « Diane » joué admirablement par M. Gustave Duponchelle. En résumé, ce fut une bonne journée pour la Musique municipale de Lannoy qui ne cesse de porter haut son glorieux blason de 109 ans d'existence.

L'EXCURSION DES COMBATTANTS. — La Commission de la Fraternelle des Combattants de Lannoy, Lys, Toufflers est heureuse de pouvoir annoncer aux anciens combattants et à leur famille qui les accompagne que l'excursion projetée pour le lundi de la Pentecôte est maintenant mise au point. Le départ est prévu pour 6 heures. Les membres qui participent à l'excursion sont priés d'être présents à 5 h. 45, au café de l'Hôtel de Ville, place de Lannoy. Chaque excursionniste recevra une carte de couleur lui indiquant la voiture dans laquelle il devra prendre place. Ne pas oublier le petit déjeuner qui sera pris près du canon de Leugenboom.

L'œuvre des sites de guerre belges ayant délégué un de ses membres, celui-ci présentera les différents sites aux excursionnistes qui visiteront Leugenboom, Dixmude, Pervyse, Nieuport-Ville, pour être à Nieuport-Bains vers midi.

LYS-LEZ-LANNOY

CONCOURS DE BALLONS. — La mairie nous communique : « Les réponses parvenues en mairie pour le concours de ballons organisé le 1er mai dernier par la municipalité ont donné le résultat suivant : Ballons appartenant à Béhiels Yvonne, Clément Jules, Mahieu Marie, Leman Olga, Derreumaux, Michel, Prez Albert, Dewandel Justin, Duquesnoy Robert, Vanhoorme Lucienne, Naessens Marcelle, Bécart Alphonse, Nottebaert Ed., Leroy André, Snauwaert André, Terryn Gaston, tombés à Camphin-en-Pévèle ; Terryn Paul, à Baisieux ; Geeraerd André, à Willems ; Pluquet Marie, à Bourghelles ; Parent Nelly, à Anneullin, Callewaert Raymond, à Coutiches ; Souris Georgette, à Meurchin par Lens ; Declerck André, à Hazebrouck ; Boom Irène, à Morbecque, et Chéron Denise, à Bollezeele.

» Les prix qui peuvent être dès maintenant retirés à la mairie, 1er guichet, sont répartis comme suit : Chéron Denise, 12 fr. ; Boom Irène, 10 fr. ; Declercq André, 7 fr. ; Souris Georgette, 6 fr. ; Callewaert Raymond, 5 fr. ; Parent Nelly, 5 fr., et Pluquet Marie, 5 fr. ».

ENQUETE DE COMMODO ET INCOMMODO. — Une enquête est ouverte à la mairie de Lys sur le projet d'acquisition en vue d'y construire une école maternelle, d'une parcelle de terrain sise avenue Anatole-France, appartenant à la Société Motte et Cavrois, d'une contenance de 1.153 mq. 08. Les pièces de l'affaire sont déposées à la mairie, 1er guichet, pour être communiquées à tous les intéressés. Le mardi 29 mai, de 14 à 15 heures, M. Henri Delecroix, nommé commissaire enquêteur, recevra en cette qualité, à la mairie de Lys, les déclarations des habitants sur ledit projet.

SEANCE CINEMATOGRAPHIQUE. — La municipalité vient de faire l'acquisition d'un appareil cinématographique. Tous les jeudis, dans la nouvelle salle des fêtes, une séance gratuite sera donnée à 14 heures pour les enfants des écoles publiques. La première séance d'aujourd'hui comprendra, au programme : « Petit-Poucet », « Mathias Sandrrif », 1er épisode ; Pathé-Revue ; « Léontine fait du patinage » ; « Bécassotte ». Les parents des élèves peuvent également profiter de ses séances moyennant un léger droit d'entrée.

LEERS

ACCIDENTS DE TRAVAIL. — A l'usine Parent et fils, Lezy Moïse, 20 ans, tisserand, demeurant à Néchin (B.), chemin Vert, a reçu un coup de navette à la main droite. Plaie pénétrante infectée de l'éminence Ahénar : 12 jours de repos. — A la même usine, Descamps Raymond, 20 ans, cardeur, demeurant à Wattrelos, 34, rue de la Poste, s'est fait une déchirure musculaire en soulevant une balle de coton : 12 jours de repos.

CONSULTATION DE NOURRISSONS. — Jeudi 24 mai, de 9 h. à 10 h., à l'école de filles.

ETAT CIVIL. — *Naissance.* — Marie-Louise Misselis, 37, rue Jean-Jaurès.

Décès. — Rosa Duquesne, 24 ans, 38, l'Estocol.

HEM

PARTI SOCIALISTE. — Les groupes du Petit-Lannoy et du Civron sont convoqués en réunion mensuelle pour le samedi 26 mai, 19 heures précises, à leur local habituel.

Groupe de la Place. — Même réunion avec le même ordre du jour pour le groupe de la Place, le lundi 28 mai, à 19 heures, chez M. A. Steux.

Nos Jardins et l'Horticulture à Tourcoing

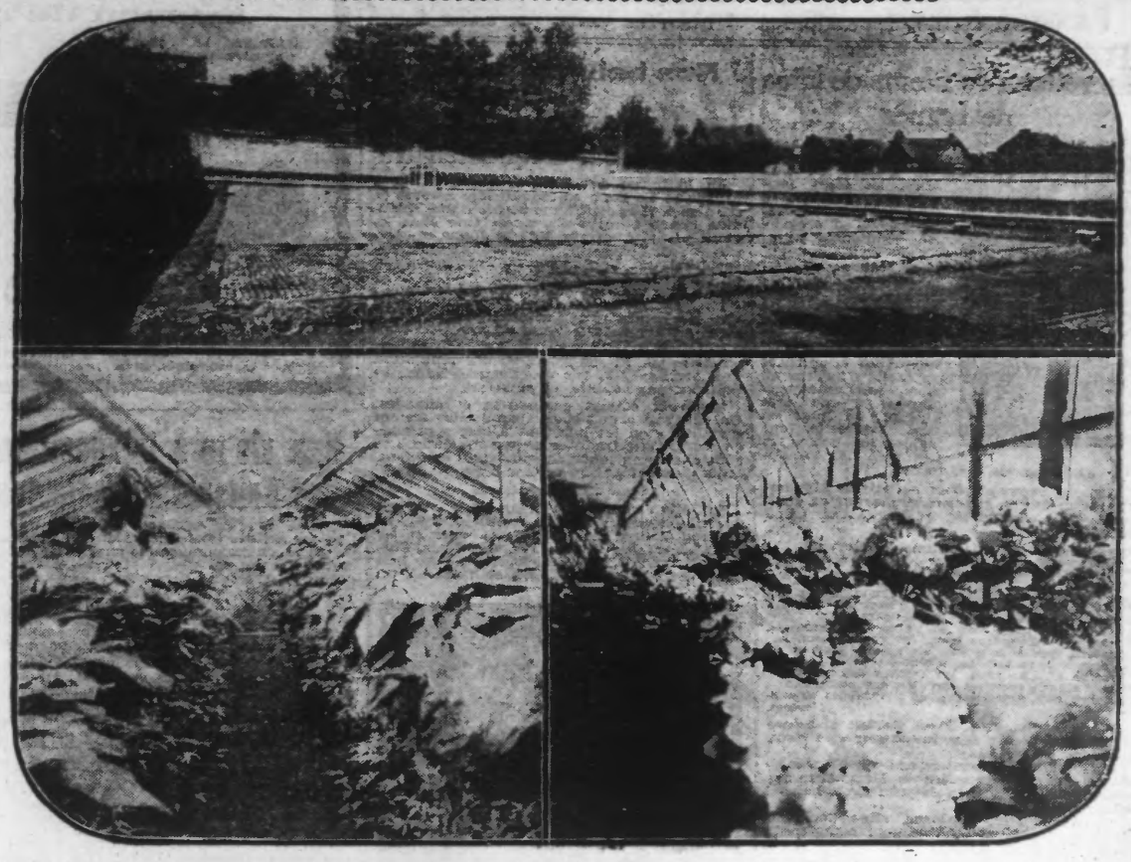

EN HAUT : Une vue générale des Serres du Jardin Botanique, rue du Moulin-Fagot, qui contiennent plusieurs milliers de plantes diverses. — EN BAS, A GAUCHE : Intérieur d'une serre contenant plantes variées, Saladiums au feuillage diapré. — A DROITE : Un choix de magnifiques hortensias.

En attendant le grand parc qui, bientôt, fera l'orgueil des habitants de Tourcoing, notre cité possède déjà de nombreux squares et jardins publics, dont la tenue et la décoration ne laissent rien à désirer.

Que l'on se promène au Jardin public de la rue Nationale, au Jardin botanique, aux squares de l'Hôtel de Ville, du Blanc-Seau, de la place de la Victoire, à celui de la Croix-Rouge, qui contient un jardin-école d'arboriculture de toute beauté, que l'on regarde enfin les plantations des places de la Gare, Sébastopol, Notre-Dame, des abords de l'église Saint-Christophe, etc., l'œil est charmé partout par les soins apportés à leur entretien et à leur décor.

L'ornementation florale des jardins de la ville de Tourcoing est, en effet, des plus remarquables, non seulement par la disposition artistique des plantations, mais aussi par le nombre important de sujets qu'elle nécessite chaque année et que l'on peut évaluer à plusieurs centaines de milliers.

La préparation de ces plantes exige naturellement un matériel spécialement aménagé pour cet usage.

Pour cela, la ville a fait construire, il y a quelques années, un superbe groupe de serres dont le développement atteint près de 100 mètres de longueur.

Nous avons eu l'occasion, ces jours derniers, de visiter ces serres, sous la conduite de M. Joly, jardinier en chef de la ville et nous avons été émerveillés par la beauté, la qualité et la diversité des plantes qu'elles contiennent.

Là, sont cultivés les coléus, les achyranthes, les fuchsias, les héliotropes, les géraniums, les bégonias, etc., qui servent à la décoration estivale des jardins. A côté de nombreux palmiers de toutes tailles et de toutes variétés, on rencontre encore une belle collection de plantes exotiques intéressantes, telles que le cotonnier, le camphrier, le bananier, le vanillier, l'eucalyptus, l'arbre à quinquina, l'arbre au kapock, etc., etc.

D'autres plantes destinées à la garniture des serres pendant l'été sont aussi en préparation. Nous avons surtout admiré des hortensias aux ombelles énormes, ainsi que des saladiums au feuillage diapré.

Ces serres sont complétées par quelques centaines de châssis de couches qui abritent également un grand nombre d'espèces florales.

Après la visite des serres, nous avons jeté un rapide coup d'œil sur le Musée des Sciences naturelles, qui se trouve tout auprès. Bien que n'étant pas encore terminé, il renferme déjà des choses bien intéressantes et mérite d'être visité en détail.

On remarque dans une des salles d'importantes collections de fruits et de légumes moulés, donnant absolument l'illusion du naturel. Les animaux utiles et les animaux nuisibles sont disposés dans des vitrines spéciales. Les insectes naturalisés y sont présentés avec les transformations qu'ils subissent et les dégâts qu'ils commettent.

Dans la salle voisine, où se donnent les conférences d'horticulture, on voit des collections minéralogiques de graminées, d'essences forestières. Les plantes tinctoriales, oléagineuses, alimentaires, textiles, etc., y sont représentées avec les produits qu'elles fournissent.

On y trouve enfin une collection de différentes greffes que l'on peut appliquer aux végétaux.

UN COIN DU MUSÉE DES SCIENCES NATURELLES

Ce Musée est vraiment instructif et vient compléter de façon la plus heureuse le Jardin botanique et le Jardin d'arboriculture, que nous décrirons prochainement.

En attendant, on doit savoir gré à l'administration municipale d'avoir organisé à Tourcoing un enseignement horticole si remarquable.

Arthur NYS.

Tourcoing

BUREAUX : Place de l'Hôtel-de-Ville (Téléphone 9-85)
DEPOT DE VENTE : 50, Rue Mouvette (En face du Conditionnement)

UN ENFANT RENVERSÉ PAR UNE AUTOMOBILE

Vers 16 heures 45, rue de Roubaix, au Carrefour des Omnibus et de la Fonderie, le jeune Despinoy Jules, 5 ans, dont les parents sont domiciliés rue Stéphenson, 32, qui traversait la chaussée en courant, a été happé par une voiture automobile venant de Roubaix, conduite par M. Maurice Delolez, demeurant rue Bell, 28, à Roubaix.

L'enfant a été légèrement contusionné à la figure et aux genoux. Après avoir reçu des soins à la pharmacie Poiteau, rue de Roubaix, il a été reconduit chez ses parents.

M. Sabatterie, commissaire du 1er arrondissement, procède à une enquête.

AUTO CONTRE TRAMWAY

Hier, vers 10 h. 30, une collision s'est produite à l'angle des rues Winoc-Choqueel et de Guisnes, entre un camion-automobile conduit par M. Pierre Demuyck, camionneur, demeurant 115 bis, rue de Tourcoing, à Roubaix et un tramway de la ligne M. venant de la Croix-Rouge.

L'avant du tramway a été sérieusement endommagé. Il n'y a pas eu d'accident de personne.

Une enquête est ouverte par M. Sabatterie, au 1er arrondissement.

UN COMMENCEMENT D'INCENDIE

Mercredi, vers 9 heures du matin, un commencement d'incendie, dû à l'échauffement d'un torréfacteur, s'est déclaré chez M. Augustin Dujardin, marchand de café, rue de la Croix-Rouge, 176.

Les pompiers, sous les ordres du capitaine Colmant, se rendirent aussitôt sur les lieux et n'eurent pas besoin d'intervenir. A leur arrivée, les voisins avaient éteint le feu à l'aide de seaux d'eau.

Les dégâts sont évalués à un millier de francs.

Avec une cuisinière à charbon
il fait trop chaud à la cuisine
et le personnel est incommodé.
Avec une cuisinière à gaz
la cuisine reste **propre** et la
température agréable.

FEU DE CHEMINÉE

Ce matin, vers 10 h. 40, le feu s'est déclaré dans un rayonnage de la Bonnetterie de M. Deborgher, boulevard Descat, 269. L'incendie avait été allumé par un feu de la cheminée de l'habitation et fut éteint par les pompiers, à l'aide de seaux d'eau.

Dégâts insignifiants.

L'HARMONIE MUNICIPALE AU VÉSINET

Nos compatriotes de la brillante phalange « Harmonie Municipale » vont passer les fêtes de la Pentecôte dans la coquette ville du Vésinet.

Nos lecteurs savent que c'est à l'occasion d'un grand concours de musique (harmonies, fanfares et orphéons) — dont la présidence du jury a été offerte à M. Lucien Niverd, l'éminent chef et directeur du Conservatoire de musique de notre ville — que l'Harmonie municipale a été invitée à remplacer, comme musique d'honneur, « la Garde Républicaine » et à y donner une grande audition artistique.

Nous ne doutons pas que nos concitoyens auront à cœur de soutenir là-bas, comme à Spa, l'an dernier, leur belle réputation qui les classe parmi les meilleurs musiciens de France.

Nous donnons ci-dessous les grandes lignes du programme de ces trois journées de fêtes.

Journée du Samedi 26 Mai. — A 12 h. 30, ressemblement à la gare de Tourcoing, pour toute la musique en tenue. Départ à 12 h. 42, arrivée à Paris (gare du Nord) à 17 h. A 17 h.45 départ pour le Vésinet en omnibus, par l'itinéraire suivant : Etoile, Porte Maillot, Puteaux, La Boule, Nanterre, Chatou. Arrivée au Vésinet, à 18 h. 45.

A 19 h. 30, à la Mairie du Vésinet, réception officielle par l'Administration. Aussitôt après, souper en commun au Pavillon des Ibis.

Journée du dimanche 27. — Complètement libre pour tous les musiciens.

Journée du Lundi 28 Mai. — A 9 h. 30, rendez-vous à la Mairie du Vésinet. A 10 h., l'Harmonie municipale, escortée d'autres sociétés se rendra au cimetière pour déposer une gerbe de fleurs sur la tombe du grand musicien français Gabriel Dupont, ami personnel de M. Lucien Niverd.

A 10 h. 30, visite et sérénade à l'hôpital des convalescents, dirigé par M. Marcel Blanchet, un grand ami des Tourquennois qui se fait une fête de recevoir l'Harmonie qui exécutera deux petits morceaux.

A midi, déjeuner officiel : Pavillon des Ibis.

A 15 heures, grande audition artistique sur le kiosque à proximité du restaurant.

A 17 heures, retour pour Paris en omnibus.

A 19 h. 40, départ de la gare du Nord pour Tourcoing. Les musiciens descendent à Cambrai pour prendre le « Dijonnais ». Arrivée à Tourcoing à 0 h. 30.

Nous souhaitons à nos excellents musiciens que le beau temps favorise cet intéressant voyage, persuadés qu'ils iront porter au loin, une fois de plus, le bon renom artistique de notre chère cité.

Pourquoi ne pas noter, aujourd'hui, l'adresse qui demain, peut vous être utile ?

Consultez chaque jour les PETITES ANNONCES du " Réveil du Nord ".

L'INAUGURATION D'UN NOUVEAU DRAPEAU A LA SOCIETE DES ARCHERS DES PHALEMPINS

La Société des Archers du quartier des Phalempins, établie chez M. André D'Haene, rue des Phalempins, 126, inaugurera son nouveau drapeau dimanche 27 mai (Pentecôte).

A cette occasion, les festivités suivantes auront lieu à leur siège :

Dimanche 27. — A 17 heures, inauguration du drapeau ; cortège dans le quartier avec musiques

A 17 h. 30, départ du ballon « L'Invincible ».

A 19 h., soirée intime ; bal, concert.

A 21 h., feu d'artifice tiré par M. Wagnon, artificier de la ville.

Lundi 28 mai. — A 15 h., grand jeu de boules, nombreux prix, réservé aux vieillards des Hospices.

A 17 h., tir à l'Arc pour la Société ; magnifiques lots.

RHUMATISMES
Arthrite, Sciatique, Lumbago, Goutte, Soulagement garanti ou argent remboursé. Herboristerie BONTE, 315, rue du Blanc-Seau, Tourcoing.

UN CONCERT REMIS

Le concert qui devait être donné le dimanche 27 mai, au square de l'Hôtel de Ville, par l'Harmonie Ouvrière, n'aura pas lieu.

DEMENAGEMENTS. — Wagons, Autos capitonnés, Garde-Meubles. H. DAEL, Vidanges. Rue Blanchemaille, 42, ROUBAIX. — Tél. 3440

DELIVRANCE DES CERTIFICATS DE VIE

Les retraités de la Caisse Nationale de retraites pour la vieillesse et les pensionnés pour accidents de travail sont invités à se présenter à la Mairie (Cour d'honneur), vendredi 25 mai, de 9 heures à midi et de 14 à 17 heures, munis de leur titre, pour l'établissement de leur certificat de vie.

Pour éviter une perte d'étemps aux retraités qui travaillent, une permanence spéciale sera organisée pour eux seuls, le même jour de 17 heured à 19 heures.

HERNIES
de toutes natures
Soulagement garanti par les plantes ou argent remboursé. Herboristerie BONTE, 315, rue du Blanc-Seau, Tourcoing.

INSPECTION DES CHEVAUX ET VOITURES

Les opérations concernant l'inspection et le classement des chevaux et voitures se continueront les mercredi 23, jeudi 24, vendredi 25, samedi 26 et mardi 29 mai.

Pour qu'il n'y ait pas d'encombrement, les propriétaires des chevaux et voitures sont instamment priés de se présenter aux heures désignées sur la convocation qui leur a été envoyée.

Sociétés et Comités

HARMONIE LES AMIS REUNIS DE TOURCOING — Jeudi 24 mai, à 20 heures précises, répétition générale au siège, 137, rue de la Croix-Rouge.

ORPHEON TOURQUENNOIS. — Répétition ce soir à 20 heures précises au siège. Communication importante.

Photographie Ephraïm 23, Rue Nationale TOURCOING
TRAVAUX D'ART ET INDUSTRIELS

ETAT CIVIL

Naissances. — Henri Delesneyder, 70, rue des Maraîchers ; Arlette Delesneyder, 70, rue des Maraîchers.

Publications. — Marcel Dramais, ingénieur, 23, rue d'Havré, et Germaine Daemers, s.p., place de la Gare.

Décès. — Louis Dassonville, 86 ans, s.p., 42, rue Louis-Leloir ; Adolphe Lebrun, 75 ans, s.p., 55, rue Moulin-Fagot.

Ostende-Mariakerke-Bains
Grand Hôtel Monopole, Digue de Mer, 150 lits. Nouveau Propriétaire. Ouverture à la Pentecôte. Arrangements en pension très modérés

HALLUIN

DES VIEUX MUSICIENS A L'HONNEUR. — La Société de musique « La Concordia » s'apprête à fêter joyeusement ses nouveaux décorés qui seront à l'honneur dimanche et lundi prochains.

A Lille, dimanche 27 mai, au cours de la fête fédérale de musique à laquelle prendra part la « Concordia » les distinctions suivantes seront attribuées : Les palmes académiques à M. Paul Pattyn, chef de musique depuis 30 ans à la Concordia et directeur de l'Ecole municipale de musique. Des médailles seront remises à MM. Moïse Herman, 31 ans de service ; Jules Vandepitte, 30 ans ; Joseph Pardoen, 30 ans ; Emile Messiaen, 30 ans.

Une réception leur sera faite par l'Administration municipale lundi 28 mai.

La Société « La Concordia » et les nouveaux décorés seront reçus à la Mairie, à 15 heures. La remise officielle des décorations aux nouveaux promus sera faite par M. le Maire. A l'issue de la réception, la Société se rendra à son siège, Café de la Mairie, où en famille, les décorés seront fêtés. Des festivités sont organisées, musique, bal, etc...

Nous adressons à M. Paul Pattyn et aux vieux musiciens de la Concordia » qui seront à l'honneur, nos sincères félicitations.

ACCIDENTS DU TRAVAIL. — Etablissements Defretin, Pierre Pelle, 68 ans, entaille du pouce gauche en saignant les larmes d'une tondeuse : 10 jours ; Etablissements Gratry, Albertine Deltoer, 35 ans, plaie contuse à l'index droit : 10 jours de repos.