Les travaux d'embellissement de la ville de Tourcoing

Nous avons déjà parlé des grands travaux qui seront exécutés par la Ville.

Nous donnons aujourd'hui quelques indications sur un vaste projet du Parc Public qui s'étendra de la rue Nationale (jardin des plantes actuel) et la partie comprise de l'ancien Cimetière désaffecté, entre les rues de la Fin de la Guerre, Jean Jaurès et Desaix, qui constituera un ensemble qui, par ses dimensions, son cachet esthétique, sera vraiment un but de promenade attrayant, un endroit de repos recherché et ornant la Cité.

Les plans de ce magnifique terrain furent confiés à M. André, architecte-paysagiste, professeur de décoration des jardins de l'Ecole Nationale d'Horticulture de Versailles, désigné comme capable de tirer le meilleur parti des éléments, terrains, cadres et voies d'accès.

Après une visite sur place, M. André se mit à la besogne et présenta à l'Administration Municipale, deux études également soignées et intéressantes chacune dans un genre différent. De son côté, l'Administration avait désigné cinq architectes parmi les plus distingués de Tourcoing et des hommes connus pour leur goût artistique furent également invités avec les membres de la Commission de la Voirie et le Directeur de ce service à donner leur impression.

L'échange de vues, après examen des programmes et plans entre lesquels le choix pouvait se faire, aboutit à une unanimité. C'est aujourd'hui, chose faite, les jalons ont été posés et des jardiniers ont donné un premier coup. Dans quelques mois, on pourra déjà avoir une petite idée de ce que sera ce splendide parc avec, dans le centre, son cours d'eau, où les cygnes pourront s'ébattre à leur aise, ainsi que les petits poissons rouges.

De plus, une grande avenue menant du terrain de sports des Orions, longera le jardin sur le côté Nord. Il y aura ainsi un ensemble tout à fait remarquable et qui deviendra la promenade favorite des Tourquennois.

Ce site agréable procurera aux mères, aux enfants et aux convalescents les moyens de reffermir et de restaurer leur santé.

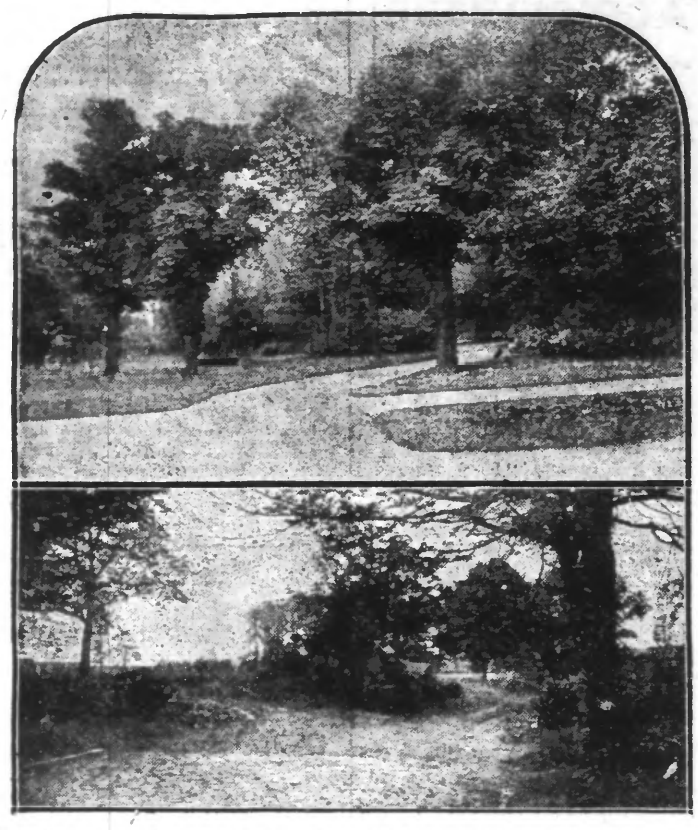

EN HAUT : un magnifique coin du vieux parc. — EN BAS : l'ancien cimetière désaffecté qui servira à l'agrandissement du grand parc public.

CREATION D'UN STADE OLYMPIQUE AUX ORIONS

L'Administration Municipale a voulu faire le pendant de ce côté en créant avec le Terrain des Orions, un magnifique parc olympique qui deviendra le siège des grandes rencontres sportives. Jusqu'ici, il offrait les inconvénients d'être un peu éloigné du centre, de ne pas être suffisamment desservi par les tramways, en vue des grandes fêtes à organiser, etc., d'être irrégulièrement conformé. Il y sera remédié sur tous les points. L'expropriation des terrains voisins permettra de doubler et tripler sa contenance actuelle, de lui donner une forme régulière et de créer aux deux extrémités les plus rapprochées de l'agglomération de Tourcoing, des portes d'entrée qui éviteront le détour actuel. De la Grand'Place, la voie sera presque en ligne droite, par les rues St-Jacques, du Calvaire, la large route tracée dans le parc public et par la grande avenue boisée ; elle mesurera à peine deux kilomètres. Ce stade aura deux tramways pour le desservir, celui de Tourcoing-Halluin, par le Brun Pain et celui de la rue de Roncq qui aura son prolongement vers Neuville et Halluin.

Il aura aussi une salle de bain et un ouvroir où les femmes pourront se réunir pour exécuter de petits travaux manuels, et un fumoir pour les hommes, ces deux salles de réunion sont situées dans chaque aile du bâtiment. Les repas seront servis en commun dans un grand réfectoire.

Deux grands dortoirs, l'un pour les hommes, l'autre pour les femmes, occupent une grande partie du premier étage. Il y a des lavabos et des salles d'isolement, le grand ruisseau qui longeait la façade de l'Hospice a été transformé en aqueduc et la haie de clôture a été remplacée par un mur surmonté d'une grille. L'entrée principale a été placée dans l'axe du bâtiment.

ARRESTATION D'UN EXPULSE. — Le garde Fremaux a arrêté le sieur Joseph Hommé, journalier, 30 ans, sujet belge, frappé d'interdiction de séjour, il a été déféré au parquet.

FETE MUSICALE. — Voici le programme de la fête musicale organisée pour le samedi 7 juillet, à l'occasion du Jubilé de l'Harmonie « Les Amis Réunis » du Pont.

A 8 heures, concert de gala, sur le kiosque de la place de l'Eglise, par l'Harmonie « Les Amis Réunis », sous la direction de M. Auguste Depaepe.

A l'issue du concert, retraite aux flambeaux.

Le cortège prendra l'itinéraire suivant : Contour de l'Eglise, les rues Carnot, Montgolfier, Jules-Guesde, Nationale, Scrive, Jean-Jaurès, de l'Eglise, rues Nationale, Montgolfier, Sébastopol, de l'Eglise, Jean-Jaurès à droite, dislocation au bout de la rue.

EN BELGIQUE

MOUSCRON

POUR LES ORPHELINS DE GUERRE. — Lors du banquet organisé par la Société « Les Longues Pipes » établie chez M. Cyrille Van Craeynest, rue des Moulins, une collecte effectuée par les membres, au profit des orphelins de la guerre, a rapporté la somme de 40 fr.

ETAT CIVIL. — *Naissances.* — Buttiens Yvonne, rue St-Pierre, 11 ; Parmentier Alfred, rue du Labyrinthe, 101 ; Dubuisson Charles, rue Léopold, 21 ; Vandenbulcke Roger, rue Serpentine, 15 ; Callens Georges, rue du Midi, 90 ; Solle Roger, rue du Montaleux, 73 ; Courtens Marguerite, rue du Rotleiet, 132 ; Verzel Gilbert, rue St-Ackaire, 40 ; Dewaele Jacques, rue des Villas, 11 ; Lestienne Robert, rue du Théâtre, 270 ; Van Dorpe Clara, Grand'rue, 10 ; Messiaen Jeanne, Chée de Lille, 73.

Publications de mariage. — Desmet Jérôme, menuisier, et Bourgois Simonne, ménagère ; Blottiaux Romain, ingénieur, et Deschamps Fernande ; Desrumeaux Arthur, charbonnier, et Brilman Marie, rattacheuse.

Décès. — Lescouhier Alixe, 55 ans, rue de Tournai, 42 ; Walcke Marie, 55 ans, rue St-Pierre, 52 ; Waya Winand, 48 ans, avenue Royale, 3 ; Vandenbogaerde Roger, 17 jours, rue de France, 18 ; Langeraert Sophie, 66 ans, rue de Rolleghem, 141.

TRIBUNE RÉGIONALE

L'acquisition du terrain de l'annexe de la Préfecture du Nord

Lors de sa dernière session, le Conseil Général du Nord avait décidé l'acquisition d'un terrain de 1.000 mètres carrés, situé au coin de la rue Baptiste-Monnoyer et du boulevard de la Liberté, pour y construire un bâtiment annexe à la Préfecture du Nord.

La Commission d'enquête s'est réunie hier matin, sous la présidence de M. Guilbaut, conseiller général du Nord et a émis un avis favorable à la déclaration d'utilité publique en vue de l'achat du dit terrain. Commission départementale du Nord, qui s'est assemblée l'après-midi, a ensuite approuvé l'acte dressé.

M. le Préfet prendra incessamment un arrêté d'utilité publique, puis l'acte de vente sera signé.

L'architecte départemental, M. Gandon, a déjà commencé l'élaboration des plans du nouvel immeuble qui comprendra cinq étages et abritera les services annexes à la Préfecture : services agricoles, vétérinaires, ponts et chaussées dont l'immeuble actuel (rue Gauthier de Châtillon) arriva à fin de bail, servi-

gneur sur 47 m. de largeur, rue ... à côté de la rue de Lille et de l'autre côté à la rue des Chats-Huants. Au scrutin secret et par 13 voix contre 6 la proposition du Maire est adoptée.

Vœu déposé par M. P. Desbeuvrie. — Pour protester contre le verdict scandaleux qui a évité la peine de mort à l'assassin Mestorino et pour permettre de juger en toute équité les actes commis par Dumez, ex-maire de Bailleul, et rechercher en même temps tous ceux qui seraient répréhensibles dans cette affaire, qui n'a pu se prolonger si longtemps qu'avec des complaisances coupables qu'il faut également punir.

Je dépose, au titre de conseiller municipal, appuyé par mes collègues, le vœu suivant que je transmettrai aux conseillers d'arrondissement, généraux et députés du Nord par l'intermédiaire des représentants actuels, pour le faire présenter à la Chambre des députés.

Tout Maire ou Conseiller municipal qui pendant l'exercice de ses fonctions ou en se servant de ses attributions municipales, se sera rendu coupable de faits graves nécessitant sa mise en accusation, sera jugé par un tribunal composé des Maires et Conseillers municipaux de son arrondissement, à raison d'un membre par commune ; ce membre désigné par bulletins secrets dans une réunion spéciale du Conseil.

Le jury ainsi composé sera présidé par le plus âgé des membres désignés. Tous ces membres ayant de plus tous pouvoirs tant en session que par recherches individuelles avant la session pour se documenter utilement et ne pas être renseignés superficiellement comme c'est souvent le cas.

Toute condamnation de ce genre ne pourra être amnistiée et entraînera la déchéance des droits civils pour la vie.

Ce nouveau mode de jugement serait mis en application pour examiner l'affaire de l'ex-Maire de Bailleul, cette affaire ne pouvant être jugée très vite par suite des recherches à effectuer dans la comptabilité. Adopté.

Le huis-clos est ensuite prononcé pour l'examen des questions d'assistance.

AVIS AUX CONTRIBUABLES. — Le percepteur prévient les habitants qu'il se rendra à Roncq, le jeudi 9 Juillet, à 9 heures du matin à l'effet de percevoir les contributions ainsi que les revenus communaux dus et payer les divers mandats du Trésor.

« BARNUM » HARMONIE. — La répétition de ce soir jeudi est reportée à demain vendredi, 6 juillet, à 19 heures 30.

MARCQ-EN-BARŒUL

UN JEUNE ENFANT EST RETIRÉ DU CANAL

Mardi vers 18 h 30, un marinier M. Roucoh, patron du bateau « Jean » se trouvait à hauteur de la Blanchisserie Delobelle, lorsqu'il aperçut un paquet enveloppé de papier gris duquel sortait une tête d'enfant. Il ramena le petit corps sur la berge et prévint aussitôt la police qui fit transporter le cadavre à la morgue.

M. le docteur Ch. Delesclise, fit la constatation et remarqua que l'enfant du sexe masculin était né viable et à terme et paraissait avoir séjourné dans l'eau depuis un certain temps.

La police recherche la mère coupable.

LA CONSTRUCTION D'UN PAVILLON POUR VIEUX MENAGES

Il est vraiment pénible pour les vieux ouvriers, lorsque l'âge ne leur permet plus de travailler et faute de ressources suffisantes, d'être dans l'obligation de se retirer à l'Hospice où une dure séparation les attend.

Quelle triste situation pour ces pauvres vieillards qui ont vécu ensemble toute leur vie de se voir ainsi désunis.

Aussi, il y a quelque temps, l'administration municipale de Marcq avait décidé de construire un pavillon pour vieux ménages, le projet fut aussitôt mis à exécution et actuellement on peut voir le nouveau bâtiment presque terminé et situé près de l'Hospice-Hôpital, rue du Lazaro.

Il est probable qu'une vingtaine de ménages pourront y prendre place vers le mois d'août.

Le rez-de-chaussée est composé d'un long vestibule de chaque côté duquel s'alignent les logements particuliers des vieillards hospitalisés où les vieux époux continueront à vivre ensemble. Ils disposeront d'un petit mobilier, lit, table de nuit, table, chaises, armoire, commode, en outre un radiateur dans chaque logement assurera le chauffage.

Deux grands dortoirs, l'un pour les hommes, l'autre pour les femmes, occupent une grande partie du premier étage, il y a des lavabos et des salles d'isolement, le grand ruisseau qui longeait la façade de l'Hospice a été transformé en aqueduc et la haie de clôture a été remplacée par un mur surmonté d'une grille. L'entrée principale a été placée dans l'axe du bâtiment.

ARRESTATION D'UN EXPULSE. — Le garde Fremaux a arrêté le sieur Joseph Hommé, journalier, 30 ans, sujet belge, frappé d'interdiction de séjour, il a été déféré au parquet.

FETE MUSICALE. — Voici le programme de la fête musicale organisée pour le samedi 7 juillet, à l'occasion du Jubilé de l'Harmonie « Les Amis Réunis » du Pont.

A 8 heures, concert de gala, sur le kiosque de la place de l'Eglise, par l'Harmonie « Les Amis Réunis », sous la direction de M. Auguste Depaepe.

A l'issue du concert, retraite aux flambeaux.

Le cortège prendra l'itinéraire suivant : Contour de l'Eglise, les rues Carnot, Montgolfier, Jules-Guesde, Nationale, Scrive, Jean-Jaurès, de l'Eglise, rues Nationale, Montgolfier, Sébastopol, de l'Eglise, Jean-Jaurès à droite, dislocation au bout de la rue.

EN BELGIQUE

MOUSCRON

POUR LES ORPHELINS DE GUERRE. — Lors du banquet organisé par la Société « Les Longues Pipes » établie chez M. Cyrille Van Craeynest, rue des Moulins, une collecte effectuée par les membres, au profit des orphelins de la guerre, a rapporté la somme de 40 fr.

ETAT CIVIL. — *Naissances.* — Buttiens Yvonne, rue St-Pierre, 11 ; Parmentier Alfred, rue du Labyrinthe, 101 ; Dubuisson Charles, rue Léopold, 21 ; Vandenbulcke Roger, rue Serpentine, 15 ; Callens Georges, rue du Midi, 90 ; Solle Roger, rue du Montaleux, 73 ; Courtens Marguerite, rue du Rotleiet, 132 ; Verzel Gilbert, rue St-Ackaire, 40 ; Dewaele Jacques, rue des Villas, 11 ; Lestienne Robert, rue du Théâtre, 270 ; Van Dorpe Clara, Grand'rue, 10 ; Messiaen Jeanne, Chée de Lille, 73.

Publications de mariage. — Desmet Jérôme, menuisier, et Bourgois Simonne, ménagère ; Blottiaux Romain, ingénieur, et Deschamps Fernande ; Desrumeaux Arthur, charbonnier, et Brilman Marie, rattacheuse.

Décès. — Lescouhier Alixe, 55 ans, rue de Tournai, 42 ; Walcke Marie, 55 ans, rue St-Pierre, 52 ; Waya Winand, 48 ans, avenue Royale, 3 ; Vandenbogaerde Roger, 17 jours, rue de France, 18 ; Langeraert Sophie, 66 ans, rue de Rolleghem, 141.

sants n'auront que le prix du chemin de fer à régler.

ANCIENS ELEVES DE L'INSTITUT COLBERT, DE TOURCOING. — Programme de l'excursion au bois de Phalempin, le dimanche 8 juillet : Rassemblement gare de Tourcoing à 6 h. 30 ; train à 7 heures, arrivée à Phlempin à 8 h. 04. Autos : départ à 7 heures de chez Tack, angle des rues Fidèle Lehoucq et des Anges. Cyclistes : départ à 6 heures précises de chez Verkaemer, angle rue Fidèle Lehoucq et barles-Roussel. Fusion des trois groupes à la gare de Phalempin à 8 h. 15. A 8 h. 30, départ en groupe au bois, musique en tête ; promenades, divertissements. Déjeuner à 12 h. 30, au restaurant du « Vert Gazon ».

A 15 heures : Rassemblement en face du Restaurant. Départ en groupe au bois ; jeux divers avec primes ; Jeu de cieaux ; courses des tout petits ; course aux œufs ; courses de dames ; courses des Vétérans ; sauts en longueur, etc. etc. ; bal champêtre (anciennes et nouvelles danses).

Retour gare de Phalempin à 20 heures, départ à 20 h. 50 ; Rentrée à Tourcoing à 22 h. 05.

GROUPE DES MUTILES DE TOURCOING. — Craignant une grande affluence de tireurs le jour de la clôture du concours des Mutilés, le Comité organisateur prie les retardataires désireux d'y participer de bien vouloir se présenter au Stand dde la rue de l'Yser, soit les samedis après-midi ou les dimanches précédant le 22 juillet courant.

La Commission a la grande satisfaction d'annoncer au public que le succès est dorénavant assuré et pour manifester sa reconnaissance envers ceux qui y ont contribué pour une part, elle a décidé d'ajouter au nombre déjà important de lots, environ 1.000 francs de prix. Cette nouvelle sera sans doute bien accueillie.

HARMONIE « LES AMIS REUNIS ». — Jeudi 5 juillet, à 20 heures, répétition générale au siège, 137, rue de la Croix-Rouge.

PARTI SOCIALISTE. — Vendredi 6 juillet, à 20 heures, réunion du Comité exécutif, au siège. — Le Secrétaire, J. VANHOUTTE.

ETAT CIVIL

Naissances. — Roger Knockaert, rue Nationale, 122. — Lucette Craux, rue Nationale, 122. — Marie Cornille, rue du Moulin Fagot, 21.

Décès. — Paul Desurmont, 60 ans, rue des Carliers 169. — Joséphine Vanderstichel, 54 ans, rue de Lille, 108. — Noël Vanhée, 18 mois, rue de la Vigne, 39. — Zélie Desoubry, 85 ans, rue de Gand 372.

Publications de mariage. — Gaston Delvas, conducteur de travaux à Wambrechies et Marie Sonnion, s.p. rue Ch. Houpline, 86. — Léopold Cloenwerck, aide maçon à Mouscron et Emérance Kerlhof, soigneuse, rue Marlière.

HALLUIN

UNE GREVE AU TISSAGE LORTHIOIR-LEURENT

Hier mercredi, une quarantaine d'ouvriers du tissage Lorthiois-Leurent, chemin de Gran'Ville, à Halluin, se sont mis en grève, une demande d'augmentation des salaires ayant été refusée.

Les uns, travaillant l'article de satin à lames réclament 25 % d'augmentation et les autres, travaillant le linge de table et d'ameublement 35 %.

REBELLION ET OUTRAGES A AGENT. — Hier, vers 11 heures 30, la police était mandée pour intervenir au café de « La Concorde », 76, rue de Lille, tenu par Mme Maurice Meurose-Havet, où un individu pris de boissons causait du scandale.

Le garde Louis Rombaut, se rendit aussitôt pour appréhender l'énergumène. Mais, c'est non sans peine qu'il parvint à amener au violon l'individu qui se rebiffait, insultait et donnait des coups à qui l'approchait.

Il s'agit de Gustave-Joseph Wiltouck, 47 ans, né à Halluin, sans domicile fixe.

C'est un personnage très mal noté et titulaire de plusieurs condamnations : en outre, il est l'auteur de cinq incendies volontaires qui eurent lieu à Halluin en 1925 et pour lesquels la Cour d'assises avait condamné Wittouck à deux ans de prison.

ETAT CIVIL. — Naissances. — Paul Dujardin, chemin des Meurins, 102 — Rosette Vercumpet, cité Cornil, 43. — Marcel Dutoit, chemin de Loiseul, 47. — Marie-Thérèse Cokèle, avenue de l'Hôpital.

Décès. — Simone Dutoit, 16 ans, rue du Tissage 12. — Gabrielle Fremaux, 64 ans, rue Henri-Caretle, 1. — Rose Parent, 59 ans, rue du Moulin, 34. — Edouard Acquette, 56 ans, avenue de l'Hôpital.

RONCQ

AU CONSEIL MUNICIPAL. — Le Conseil s'est réuni, sous la présidence de M. Jules Cornard, Maire. Dix-huit conseillers étaient présents.

Le Conseil a approuvé divers avenants et polices d'assurance pour les bâtiments communaux, les Sapeurs-Pompiers et les Fêtes publiques.

Il a alloué diverses subventions : 200 frs à l'Institut Pasteur ; 50 frs à la Fédération des sociétés postales de Mutualité ; 50 frs à la Ligue d'assistance nationale aux jeunes aveugles; 50 frs pour l'érection d'un monument à l'abbé Lenire, et rejette une demande de subside pour la reconstruction de la commune de Roquebillière, estimant qu'il appartient à l'Etat et non aux communes d'intervenir en la matière.

Caisses de chômage approuvées. — L'assemblée décide qu'à partir du 1er juillet, la participation communale sera calculée sur le taux de 8 frs au lieu de 6 frs par journée de chômage.

Sociétés colombophiles. — Après une discussion assez animée, il est décidé que la subvention communale de 450 frs sera répartie entre les six sociétés existentes, au prorata de leurs membres.

Classe enfantine. — Le salaire de la femme de service est fixé à raison de 3 fr. l'heure et un crédit de 3.000 frs sera inscrit au budget.

Le Conseil adopte un projet de révision du barème des traitements alloués au personnel de la mairie, de la police et de l'octroi.

Hospice. — Comptes de 1927 : recettes 108.848 fr. 45, dépenses 88.504 fr. 08. Budget additionnel 1928 : recettes et dépenses 20.344 fr. 87. Budbet primitif 1929 : recettes 104.517 fr 10, dépenses 104.177 fr. 20.

Bureau de bienfaisance. — Compte de 1927 : recettes 58.564 fr. 82, dépenses 50.775 fr. 83. Budget additionnel 1928 : recettes 7.790 fr. 89, dépenses 7.450 fr. 60. Budget primitif pour 1929 : recettes et dépenses 23.874 fr. 23 ; en dépenses 31.405 fr. 54. Reliquat de 2.468 fr. 69.

Le budget de la vicinalité est balancé en recettes et en dépenses par la somme de 37.701 francs.

Compte administratif. — Compte administratif du Maire et compte de gestion du receveur municipal pour l'exercice 1927. En recettes 686.304 fr. 94. En dépenses 526.822 fr. 73. Reliquat de 159.482 fr. 21.

Au nom des membres de la majorité, M. Emile Six, adjoint, remercia et félicita M. le Maire de sa bonne et intelligente gestion, ainsi que pour le zèle et le dévouement qu'il apporte aux affaires communales.

Le budget additionnel de la commune pour l'exercice 1928 est arrêté : en recettes à la somme de 160.186 fr. 91, en dépenses à celle de 133.180 fr 98. D'où un excédent de recettes de 27.005 fr. 93 qui sera réservé pour agrandissement de l'Hospice.

Distribution des lettres à Blanc-Four. — L'administration des postes ne pouvant pas renforcer le cadre des facteurs, le Conseil décide de demander un auxiliaire.

Terrain de sports. — M. le Maire propose de solliciter la désaffection du décret d'utilité publique pour la portion de terrain faisant face à la rue des Chats-Huants. D'une contenance d'environ 3.400 mètres carrés, cette portion serait destinée à la construction d'une dizaine de maisons ouvrières. Il resterait encore, comme terrain de sport, un emplacement rectangulaire de 107 m. de longueur sur 47 m. de largeur, ...

ces des étrangers, mutilés, etc. Peut-être aussi y trouvera-t-on le Conseil de Préfecture.

Au cours de la session d'octobre l'assemblée générale discutera le projet et les travaux seront immédiatement entrepris.

L'assemblée de la Commission départementale du Nord

La Commission départementale s'est réunie le mercredi 4 juillet 1928, à la Préfecture, sous la présidence de M. J. Demolon, président.

A l'issue de cette assemblée, la Préfecture a communiqué une note disant notamment :

« La Commission départementale a donné un avis favorable à la désaffectation des points de transit de **Saint-Aubert** et du **Cateau** sur les lignes de chemins de fer Cambrai à Catillon et de Denain au Catelet et à leur remplacement par un point de transit à **Cambrai**, les dépenses nécessaires à cette transformation devant être imputées sur les dommages de guerre.

Sont également approuvés les projets et marchés en vue de l'exécution de travaux aux casernes de gendarmerie, à la prison cellulaire de **Cuincy**, à l'école normale d'instituteurs, à l'école pratique d'agriculture de **Wagnonville** et de la reconstitution du mobilier de la caserne de gendarmerie de **Marcoing**, ainsi que pour les fournitures nécessaires aux services départementaux.

« La Commission a autorisé l'inscription sur la liste des travaux à subventionner par l'Etat et le département des projets de constructions scolaires intéressant les villes de **Lille, Crospin et Auby** ».

Des avances sont consenties aux communes

Le Conseil d'Administration de la Caisse d'avances et prêts aux communes s'est ensuite réuni, toujours sous la présidence de M. Molon et en présence de M. Hudelo préfet Nord.

Après avoir procédé à l'examen des demandes soumises au Conseil, celui-ci a consenti des avances de prêts à valoir sur les subventions d'Etat aux communes de Vieux-Condé, Marcoing, Somain-en-Ecaillon, Auby, pour la reconstruction des établissements scolaires.

Une avance de 200.000 francs a, en outre, consentie à l'Hôpital-Hospice d'Hazebrouck, pour les travaux de reconstruction et d'aménagement du nouvel établissement.

Importantes assemblées

SYNDICAT DES DIRECTEURS DE CINÉMAS DU NORD ET DU PAS-DE-CALAIS

Le Syndicat des Directeurs de Cinémas du Nord et du Pas-de-Calais rappelle à ses membres que c'est vendredi 6 juillet, à midi, qu'aura lieu, 10, Grand'Place, à Lille, une assemblée générale M. Morieux, président, donnera un compte-rendu du Congrès de Tours, qui fut particulièrement intéressant en raison des questions importantes qui y ont été examinées.

Les membres du groupement sont invités venir nombreux à cette réunion qui sera profitable à chacun. Pour tous renseignements complémentaire s'adresser à M. J.-G. Piétin, secrétaire du syndicat, 50, rue des Ponts-de-Comines, à Lille.

CONSEIL D'ADMINISTRATION DE L'OFFICE CINÉMATOGRAPHIQUE D'ENSEIGNEMENT DU NORD

La réunion du Conseil d'administration de l'Office cinématographique d'enseignement du Nord eura lieu dans les bureaux de l'O.C.E.N., 1, rue Bichat à Lille, le dimanche 15 juillet, à 14 heures 30. Ordre du jour : 1. Rapport du secrétaire général ; 2. Compte rendu financier ; 3. Résultats de la gestion de l'Office ; 4. Rapport de la Commission de films d'enseignement ; 5. Rapport de la Commission de films d'éducation ; 6. Moyens de propagande.

Jeux & Education Physique

CYCLISME

LES COURSES CYCLISTES DU 14 JUILLET A ROUBAIX

Circuit de Roubaix

Comme les années précédentes, la section cycliste de l'Amicale des Arts de Roubaix organise, le 14 juillet, sous le patronage de la Municipalité roubaisienne, des épreuves cyclistes, dont voici quelques détails : Circuit de Roubaix pour adultes : Départ à 8 h. 30, rue Daubenton, chez Léon Vanremdonck, angle des rues Philippe-le-Bon et Daubenton, boulevards de Metz, de Strasbourg, rue Nadaud, boulevards de Colmar, de Beaurepaire, rues Molière, du Pile, place Carnot, rues d'Antoing, Lalande, Montgolfier, boulevard de Lyon, place du Travail, boulevards Lacordeire, de Douai, de Cambrai, Montesquieu, rue de l'Epeule (contrôle volant au siège de l'A. A. R., café Bourgois), rues Bouchre-de-l'erthes, Cuvier, boulevards d'Armentières, d'Halluin, quais de Dunkerque et de Gand, boulevard de Metz. Ce circuit à parcourir 5 fois. Au dernier tour, les participants au boulevard de Metz tourneront à droite dans la rue Voltaire où l'arrivée sera jugée au-dessus de la place du Progrès. 16 prix seront répartis comme suit : au 1er, 130, 100, 80, 60, 50, 40, 30, 25, 20, 20, 15, 15, 15, 10, 10 et 10 francs. Cette épreuve est ouverte aux habitants de Roubaix, depuis eu moins six mois, les inscriptions sont gratuites et reçues par écrit au siège de l'A. A. R., café Bourgois, 86, rue de l'Epeule, à Roubaix, jusqu'au 12 juillet.

A 10 h. 30, course des juniors (moins de 16 ans). — Cette épreuve réservée aux jeunes gens de moins de 16 ans, eura lieu sur l'itinéraire suivant : Boulevard de Metz, quais de Gand, de Dunkerque, rues de Tourcoing, Daubenton, circuit à parcourir 7 fois, avec arrivée rue Voltaire. Départ à 10 h. 30. Cette épreuve est ouverte aux habitants de Roubaix depuis au moins six mois. Inscriptions gratuites et par écrit reçues café Bourgois, 86, rue de l'Epeule, Roubaix, jusqu'au 12 juillet. 10 prix seront réservés pour cette épreuve, dont 60 fr. au 1er, 40, 30, 25, 20, 15, 10, 5, 5 et 5 fr. La distribution des dossards se fera à 7 h. 30, café Léon Vanremdonck, rue Daubenton, Roubaix.

A L'AMICALE DES ARTS DE ROUBAIX

Les coureurs de l'Amicale se sont brillamment comportés dans les épreuves suivantes :

Circuit des Francs à Tourcoing (60 kilomètres) : 1er, Lepage Gaston ; 13e, Holler Charles ; 16e, Heuiecœur ; 17e, Malaise.

Vélodromme du Mont de l'Enclus (100 km) américaine en 2 h. 40 : Delobelle et Verhiest.

Circuit d'Herseaux (50 km.) : 3e, Duponchelle E. ; 4e, Vanoiderbecke.

Critérium amateurs (180 km.) : 16e Quique ; 19e, Haillez ; 20e, Desmulliez. Winsingues fut contraint d'abandonner à St-Amand par suite d'un accident.

Grand Prix de Carvin (le lundi, 100 km.) : 1er, Winsingues A.

Circuit de Lomme (70km .) : Dutoit Eugène, 4e des débutants.

LES SUCCES DU VÉLO CLUB TOURQUENNOIS

Tour de France après la 9e étape : 5e Vervaecke ; 10e Rebry.

Critérium des Flandres Belges : 1er M. Bossuyt ; 9 Deruyter ; 10e Courtecuisse.

Critérium National amateurs, du « Réveil du Nord », 170 kilomètres, Lille : 1er Vanderaspaille ; 4e ex æquo, Cardot, S. Lebrun, Rondeleere ; 14e Vanmeraeghe ; 17e Sinneeve ; 18e Coulon ; 21e Deleye ; 26e M. Lebrun.

Le V.C.T. enlève définitivement le challenge « Gibbs ».

Primes d'encouragement offertes aux clubs : 1er V.C.T.

Paris-Fourmies, 210 km. : 2e Vanderhaeghen.

Circuit de Lomme, 60 km. : 1er Beckaert ; 5e Turliens.

Circuit de Carvin, 100 km. : 2e Pynckett ; 3e Sagaert ; 7e Messeman.

Classement par Club : 1er V.C.T.

TIR

AU TIR NATIONAL DE ROUBAIX

Réunion plénière du Comité du Concours Fédéral

Dimanche, à 9 h. 30, le Comité d'organisation du 33e Concours fédéral à longue portée, s'est réuni au grand complet, sous la présidence de M. Albert Robyn, pour la mise au point de la journée officielle du Concours, prévue pour le dimanche 22 juillet.

La distribution solennelle des prix, aura lieu, au stand, à 10 heures ; elle sera suivie à 12 heures, du banquet officiel de clôture, que présidera un délégué du Ministre de la Guerre.

L'investiture de M. Camille Longuet Délégué Départemental de l'U. S. T. F.

A 10 h. 30, M. Charles Tounel, membre du Conseil de « l'Union des Sociétés de Tir de France », représentant M. Jean Carnot, président de l'Union, et entouré des membres des Comités du T.N.R. et Fédérations, a donné l'investiture officielle à M. Camille Longuet, de Lille, Secrétaire de l'Association des Sociétés de Tir du Nord et du Pas-de-Calais, nommé délégué départemental de l'U.S.T.F.

M. Tounel a fait un vif éloge du nouveau délégué de l'Union, qui, dans ses nouvelles fonctions, est appelé à rendre à la cause du Tir Nordiste, les plus signalés services.

Puis il a remis la médaille trentenaire des vétérans du tir à MM. Pierre Dutrieux (46 années de présence), Jules Boute (41), Alfred Bayard et Louis Vandemeulbrouck (31 ans). M. Tounel a décerné à M. Arthur Lafléchelle le diplôme d'honneur de l'U.S.T.F.

Cette belle réunion, tenue dans une atmosphère de véritable cordialité, a pris fin par la remise aux organisateurs dévoués du Concours Fédéral de 1927, MM. Louis Bigotte, Albert Catteau, Fernand Lagache et Camille Longuet, de superbes souvenirs, offerts par souscription et pour reconnaître leur inlassable dévouement à la Fédération et aux diverses organisations du Tir.

APRES LE CONCOURS DE TIR DE WASQUEHAL. — L'Amicale des Anciens gymnastes informe par suite de la participation de la société de gymnastique « l'Espérance » à la fête de Lomme, les lesiauréats du concours de tir à la carabine que distribution des prix du concours de tir qui devait avoir lieu dimanche 1er juillet est ajournée au dimanche 8 juillet.

BOXE

SALLE DE BOXE L'HALLUINOISE. — Assemblée générale des membres, vendredi 6 juillet à 7 h. 30 du soir, au siège, Café St-Sébastien, Place de l'Eglise.

LUTTE

LE GALA DE L'U. A. RONCQUOISE

Un gala de lutte gréco-romaine organisé par l'Union Athlétique Roncquoise, le samedi 23 juin courant, salle des Anciens Combattants, rue Emile-Zola, à Hattuin, a obtenu un beau succès.

Cette rencontre avait lieu entre l'Union Athlétique Roncquoise d'une part, et le Club Saint-Gillois de Bruxelles d'autre part. Cette-ci a eu lieu à 19 h. 30.

Voici les résultats de ce match :

1. Archange Rousseau, poids mi-moyen, bat Georges Lombart, même catégorie, en 2 minutes.
2. Lombart, poids moyen, bat Desrumaux, même catégorie, en 5 minutes.
3. René Havart est déclaré vainqueur aux points de Désiré Leduc. Très beau combat en deux reprises.
4. Léon Havart, du Club Saint-Gillois, est déclaré vainqueur aux points de Albert Desrumaux, de l'Union Athlétique Roncquoise, après deux reprises de 10 minutes.
5. Demunter est déclaré vainqueur de Feriez en 3 minutes 30 secondes par un tour de hanche en tête.
6. René Bruneel, de l'Union Athlétique Roncquoise, bat Tolemans, du Club Saint-Gillois, en 7 minutes 15 secondes.
7. Séverin, du Club Saint-Gillois, bat Verheist, en 8 minutes 15 secondes.
8. Bruiez bat Prévost en 1 minute 30 secondes.
9. Bruneel et Pacou font match nul après deux reprises de 10 minutes.
10. René Vandenabeele, champion de France 1925-26-27, et Clammaert, champion de Belgique, font match nul après avoir fourni un très beau travail.

En poids et haltères, Dumoulin, Champion de France, obtint un très vif succès en commençant par un développé de 90 kilos terminant son exhibition par des épaules et jetées allant jusqu'à 130 kilos.

Ce travail fut contrôlé par M. Ruol, arbitre de la Fédération Française.

GMNASTIQUE

A WASQUEHAL

SUCCES DE L'ESPERANCE AU CONCOURS DE LOMME. — Les gymnastes de l'Espérance ont participé dimanche dernier, à la Fête-concours de l'Union des Sociétés de gymnastique de l'Arrondissement de Lille, qui a eu lieu à Lomme et y ont remporté un beau succès :

Dans la catégorie vétérans : Robert Hauwel se classe 1er.

Catégorie Seniors : Vandeplassche se classe 8e.

Catégorie Juniors : Jean Morlighem se classe 1er, Benaut Désiré 6e ; Desmetire Léon 18e ; Bouckenooghe Paul 65e ; Vangeersdaele Robert 69e ; Vandeplassche Julien 81e ; Rocland Pierre 82e ; Huart classe 9e ; Brutois Charles 8e ; Vandewalle Albert

Une large part de ce succès revient au Moniteur-chef M. Georges Vandewalle qui avait préparé avec un soin méticuleux les gymnastes pour ce concours.

Au cours de la fête de Lomme, la Ville de Wasquehal a été désignée en principe pour organiser l'an prochain la Fête-concours officielle de l'Union.

La ratification définitive de cette décision sera soumise au vote de l'Assemblée générale de l'Union en novembre prochain.

Demain mercredi, répétition générale pour tous les adultes en vue de la préparation de la prochaine fête annuelle d'Eté qui sera donnée au terrain municipal de Sports.

PECHE

CONCOURS DU 14 JUILLET A TOURCOING. — Un concours de pêche à la ligne en une série, poids et nombre, aura lieu qual du Havre, à Tourcoing, le 14 juillet, de 5 à 9 heures du matin.

Les inscriptions seront reçues chez M. Roger Vanherberghe 8, quai du Havre, jusqu'au 13 juillet, à 8 heures dernier délai.

Le contrôle des pesées se fera chez M. Glorieux, quai du Havre. Le contrôle final et la distribution des prix se feront chez M. Roger Vanlenberghe, 8, quai du Havre.

La société « La Carpe d'Or » est chargée de l'organisation de ce concours.

CYNOPHILIE

LE CHAMPIONNAT D'EXCELLENCE A ROUBAIX. — Il y avait foule dimanche au Club Cynophile Roubaisien pour suivre les différents travaux de chien de défense à l'occasion du Championnat d'excellence qui y était organisé le matin et de la démonstration de l'après-midi par les chiens de l'Entente Cynophile.

Des intermèdes comiques par les sujets Robert 1er et Wolf de Menin et une finale qui consistait en des exercices à travers les flammes par le chien Robert 1er, recueillirent de nombreux applaudissements du public.

Le classement des concurrents s'est effectué dans l'ordre suivant :

Le matin : Championnat du Club (Excellence). 1er, Sarha à Julien Bauwens, 356 points ; 2 Dick à Robert Peckeu, 352 points 50 ; 3. Diane à Raymond Michem, 335 pts 10 ; 4. Jim à Arthur Willaert 326 pts ; 5. Dick à Henri Maret, 283 pts 50 ; 6. Jim à Jean Clément 226 pts 60 ; 7. Poum à Raymond Boile 176 pts 50.

Le soir : Démonstration par les chiens des Clubs de l'