Les grévistes d'Halluin ont manifesté à l'occasion d'un deuxième exode d'enfants

Les grévistes d'Halluin, Roncq, Wervicq et entrés depuis le 20 décembre dans le trième mois de la lutte qu'ils ont engagée - les cinquantes centimes d'augmentation ire. Le secours ouvrier international organisé un premier exode d'enfants eut lieu le mercredi 28 novembre dernier. compagnant en grand nombre à la gare Halluin les quelque vingt enfants qu'on ealt sur Paris, le départ avait pris à un ment donné le caractère d'une manifesion que les agents de l'autorité, suivant à lettre les prescriptions préfectorales, aient empêchée en dispersant la foule.

en était résulté quelques inévitables tricns qui ont pu être évitées hier, au second part d'enfants, le comité de grève ayant licité et obtenu l'autorisation de défiler cortège. Les manifestants encadrés d'imtantes forces de police, gendarmes et garrépublicains, ont traversé la ville de la son du Peuple à la gare, sans le moindre dent.

LA FORMATION DU CORTEGE

15 heures, les grévistes se sont rendus breux à la Maison du Peuple où MM. Bos et Albert Cornette, du Syndicat unitaire donnèrent les consignes. La ville d'Hal- si calme depuis ce chômage prolongé, sillonnée de gendarmes et de gardes républicains sous les ordres du Commandant Marassat, M. le commissaire de police Allouy, MM. Verdier, commissaire spécial et Marc, inspecteur, étaient sur les lieux.

Pour empêcher que se renouvellent les incidents du dernier départ, des renforts avaient été massés Place Jean Jaurès et aux abords de la Gare.

LA MANIFESTATION

Elle fut très calme. Environ 1.200 grévistes, dont une bonne moitié de femmes, faisaient cortège aux six enfants qui trouveront accueil dans la banlieue parisienne. Les bambins, encadrés de leurs parents, semblaient quelque peu émus lorsqu'ils prirent place immédiatement après la Fanfare Ouvrière, qui ouvrit la marche aux accents de l' « Internationale. »

Tout le long du parcours, par les rues Edouard Vaillant et de la Gare les curieux qui garnissaient les trottoirs faisaient chorus avec les manifestants. L'arrivée à la gare se fit en bon ordre quelques minutes avant le départ du train et la dislocation eut lieu sans incident après une courte allocution de M. Bostœn, dans le hall du magasin aux charbons, rue Emile Zola.

A Roncq une manifestation de sympathie eut lieu au passage du train qu'un certain nombre de grévistes massés dans la gare et au passage à niveau de la Grand'Route étaient venus saluer.

L'arrivée du train à Lille à 5 h. 20 se déroula également sans incident.

Les enfants avant de reprendre le train pour Paris, ont été reçus au Syndicat Unitaire où leur a été servie une collation.

R. B.

CONSTIPATION

Le Remède Populaire
Le Plus Commode
Le Moins Cher

CONGESTIONS HÉMORRAGIES

VÉRITABLES
GRAINS de SANTÉ
du Dr FRANCK
EN VENTE DANS TOUTES LES PHARMACIES

Inondations catastrophiques dans la région de Termonde

Les inondations ont pris dans la région de Termonde, l'allure d'une nouvelle catastrophe. La région tout entière est en proie une angoisse terrible. Des milliers de paysans ont vu leurs demeures et leurs champs ravagés. 8.000 de ces malheureux réclament des secours d'urgence.

Des scènes de désolation se produisent. Des femmes pleurent ; les enfants tremblants d'épouvante s'accrochent à elles. Les hommes, les poings serrés, le visage convulsé par la tristesse, contemplent impuissants le flot boueux et gigantesque qui entraîne leur mobilier et tout le fruit de leur labeur.

UNE BONNE MAISON

Les plus jolis cadeaux se trouvent chez Georges DIEVAL, rue de Béthune, 77, LILLE à côté des Chaussures Flavigny, qui possède le plus grand choix de SACS DE DAMES, MAROQUINERIE FINE, PARFUMERIE.

Ouvert le dimanche toute la journée

LE NOYE INCONNU DE LEERS

Nous donnons aujourd'hui la photographie du noyé retiré du canal à Leers près de la passerelle du Beek et dont l'identité n'a pu être établie jusqu'à présent.

Profitez des derniers jours de réclame pour acheter aux

MAGASINS DE FRANCE

(Voir annonce en 7e page)

Message d'Amundsen ou sinistre plaisanterie ?

Au sujet de la trouvaille faite au large de Finmarken d'une bouteille contenant un message signé Amundsen et suivant lequel le « Latham » serait tombé près de l'île aux Ours et aurait coulé rapidement le « Tidens Tegen » a interviewé plusieurs experts. Ceux-ci estiment que l'authenticité du document est douteuse, mais pas impossible. Cependant la bouteille trouvée est une bouteille de bière anglaise et personne n'a connaissance que le « Latham » en ait eu de semblables à son bord.

D'autre part, le papier du message diffère complètement de celui qu'Amundsen s'était procuré immédiatement avant son départ.

A LA VIERGE NOIRE

227, rue Léon Gambetta, LILLE

Voir aux annonces ses pardessus réclame à 55 francs.

Quarante mille millionnaires aux Etats-Unis

En 1914 il y avait 7.000 millionnaires aux Etats-Unis. Leur nombre est actuellement environ de 40.000.

Ce chiffre résulte des déclarations faites par M. Snyder à l'Association des statistiques qui s'est réunie hier.

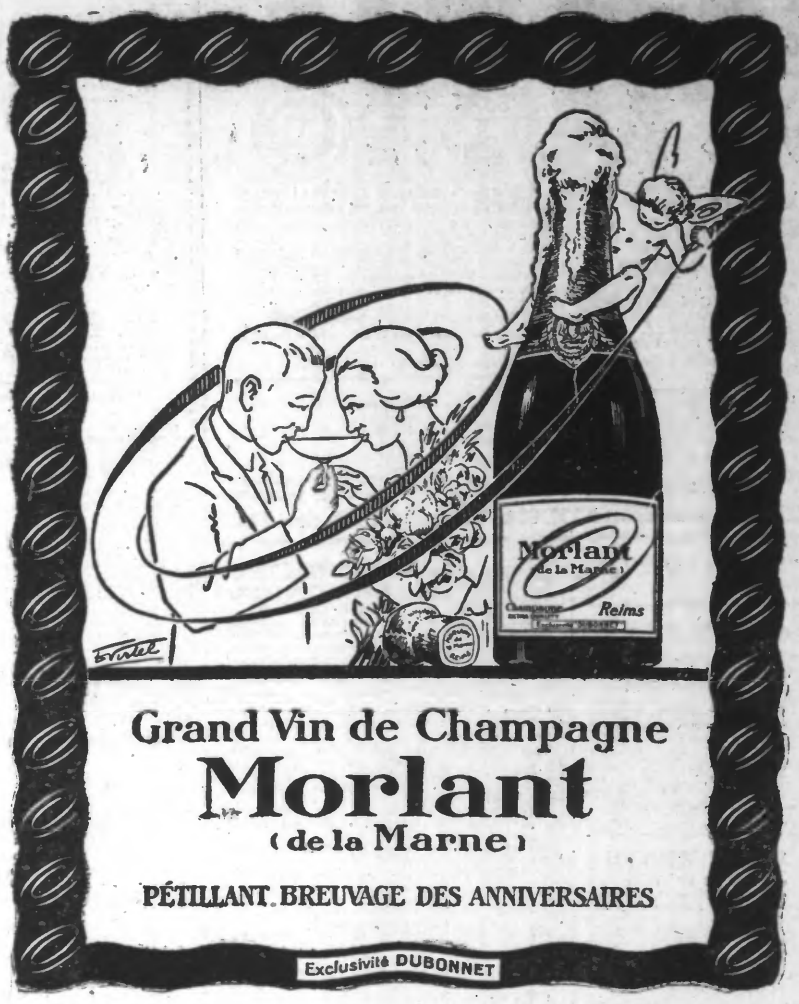

Grand Vin de Champagne
Morlant
(de la Marne)
PÉTILLANT BREUVAGE DES ANNIVERSAIRES
Exclusivité DUBONNET

La Journée Sportive

SPORTIFS OU IREZ-VOUS AUJOURD'HUI ?

FOOTBALL-ASSOCIATION

A LILLE. — A 14 heures, terrain de l'Avenue de Dunkerque, la fameuse équipe du « Rapid » de Vienne, huit fois champion professionnel d'Autriche, contre la Sélection des « Lions des Flandres ».

A BOULOGNE. — U.S. Boulogne-U.R.D. Malo.

A BULLY. — E.S. de Bully-R.C. de Calais.

Ces deux rencontres comptant pour le championnat du Nord.

HOCKEY

A LAMBERSART. — A 11 heures, avenue du Bois, Lille H.C. contre S.C. d'Abbeville.

CROSS-COUNTRY

A LAMBERSART. — A 10 heures, au Colysée, finale pour le district terrien du « Critérium Interclubs ».

NATATION

A DUNKERQUE. — A 16 heures, piscine des Bains Municipaux, grande fête nautique avec la participation des Enfants de Neptune de Tourcoing et tous ses champions.

BOXE

A ROUBAIX. — A 17 heures, salle des Fêtes de Roubaix, grand gala avec Lenglez, le champion belge, comme tête d'affiche.

A AUCHEL. — A partir de 10 heures, salle de l'Eldorado, championnats amateurs du Pas-de-Calais, encadrés de combats professionnels.

BASKET BALL

A ROUBAIX. — A 14 heures, au Parc Jean Dubrulle, matches de sélection.

FOOTBALL-ASSOCIATION

Le match « Rapid de Vienne-Lions des Flandres »

Les dirigeants du « Rapid » de Vienne ont été un peu surpris de constater ce fait, que les équipes françaises étaient en progrès. Le « Rapid » de Vienne a, en effet, triomphé d'équipes professionnelles anglaises et écossaises, à différentes reprises. Il faut aussi souligner que les équipes méridionales de Marseille, Cette, Montpellier, comprennent d'après les statuts de leur Ligue, plus de trois étrangers, tous de grande classe.

Quoiqu'il en soit, les organisateurs de la Tournée du « Rapid » de Vienne, mettront en ligne leur meilleure équipe, reposée, le 30 décembre.

Nous aurons donc le plaisir de voir évoluer 5 titulaires de l'équipe d'Autriche et les Olympiens Lillois, Dujardin, et Denglos auront fort à faire pour maîtriser le premier, Smistick, cinq fois sélectionné de l'équipe autrichienne, qui, à Marseille fut le roi du terrain, le second, l'ailier Wesely, qui marqua presque tous les buts durant la journée : il est âgé de 25 ans et est le meilleur extérieur autrichien. Il fut sélectionné quarante fois dans l'équipe nationale autrichienne.

Nous avons été mis par M. Hudelo, du Nord, assisterait à cette grande rencontre. Ajoutons que M. le maire de Lille s'y fera également représenter par un de ses adjoints.

Un grand match de sélection à Lourches. — C'est dimanche 30, à 14 h. qu'aura lieu le match de sélection Honneur-Promotion, en vue des futurs matches interdistricts et interligues.

L'équipe Honneur se composera de : Deregnaucourt (S.C. Aniche), Bosquelle (S.C. Lourches), Verschaeve (S.C. Douai), Obled (A.C. Cambrai), Deregnaucourt (S.C. Aniche), Germain (S.C. Lourches), Larrtière (S.C. Douai) (capit.), Doué (A.S. Hautmont), Samaran (A.C. Cambrai), Deregnaucourt (S.C. Aniche) remplaçant, Grandsart (S.C. Lourches), Thiéry (S.C. Lourches) remplaçant, C Pinteau (S.C. Lourches).

L'équipe Promotion se composera de : Grésillon (Denain Athlétique), Martin (A.S. Raismes) remplaçant, Delbrayelle et Bourgoin (A.S. Raismes), Marchand (A.S. Raismes), Burgny (F.C. Fresnes), De St-Ghislain (Denain), Pagès (F.C. Valenciennes), Lejeune et Diot (Denain A.), Joyaux (F.C. Valenciennes), etc.

Le coup d'envoi sera sifflé à 14 heures.

Le tournoi de l'U.S. Wasquehal. — Le grand tournoi de l'U.S.W. continuera dimanche, par la rencontre des équipes réserves du Racing Club de Roubaix et de l'Excelsior Club de Tourcoing, qui se disputera au Stade Municipal.

La Coupe offerte par M. Max Lejeune, mise en compétition par l'U.S.W., est exposée au siège, Café Détailleur, Place de la République

DEMANDES DE MATCHES

Le Football Club Tritheis, pour son équipe 1 A le 6 janvier et 27 janvier ; éq. 2 : 27 janvier, 3 février, 17 février 17, 24 et 31 mars ; éq. 3 : disponible toute la saison. Ecrire à M. Roche Henri, 71, rue Victor-Hugo.

Le Football Club Fresnois demande matches sur son terrain pour ses équipes 1 A, 1 B et juniors pour dimanche 6 janvier.

Olympia Vieux-Condé : Eq. 2 : 13, 20, 27 janvier 3, 10, 17 février. Retour assuré.

Amical Club de Flers-Bourg, pour son équipe 1 A le 6 janvier à 14 h. 15 sur son terrain. Retour assuré. Pour l'éq. 1 B : le 6 janvier. Pour son équipe 2 : les 3, 10, 17 février, 10 mars et reste de la saison.

Association Sportive « Les Hirondelles » 1 A, le 13 janvier sur terrain adverse, l'après-midi. Répondre à Emile Lagache, 23, rue Désaugiers, Fives-Lille.

RUGBY

RUGBY AMATEUR CLUB LILLOIS (11) CONTRE R. C. MÉZIÈRES (1)

Aujourd'hui dimanche l'équipe première des Racmen effectuera le déplacement de Mézières et présentera une très bonne formation constituée comme suit : avants : J. Lefebvre, Candelou, Carlebon, Brun, Chazeau, Lauron, Denat, Marty ; Mêlée : Cazaux ; ouverture : Aguer ; 3/4 : Tahon, Aubiant, Lagarrigue, Sencey, Bertranne ; arrière : Dupuits. MM. H. Lefebvre et Jacquet accompagneront l'équipe. Rendez-vous à 7 h. 40 à la gare. Retour à Lille à 22 h. 37.

RUGBY AMATEUR CLUB LILLOIS (2) contre IRIS CLUB LILLOIS (mixte). — Par suite des fêtes du Nouvel An, les Irismen ne pouvant mettre en ligne qu'une équipe très mixte, ont demandé aux réserves du R.A.C. de leur donne la réplique sur le terrain du Colysée à Lambersart. Les noir et blanc présenteront une équipe dans laquelle plusieurs d'entre eux ont fisuré en équipe ire comme Laville Redon, Pasquet, Camurac, Grandmaire, Halsey et des nouveaux venus comme Gondrand et Gabriel. Rendez-vous au vestiaire de la Laiterie à 13 h. 30. Coup d'envoi à 14 heures.

CROSS-COUNTRY

Le Critérium interclubs

LA 3e MANCHE S'EDISPUTE AUJOURD'HUI

Aujourd'hui 30 décembre se disputera la 3e manche du Critérium Interclubs de cross organisé par la L.N.A. dans les centes ci-dessous :

DISTRICT ARTOIS. — A Arras, terrain du R.C.A. Départ à 10 h. Clubs qualifiés : Racing Club d'Arras et Arras Olympique. Juge-arbitre : M. Fournier (O. T.).

DISTRICT CAMBRESIS. — A Denain : terrain du Denain Athlétic Club. Club qualifié : Denain Athlétic Club.

DISTRICT TERRIEN. — A Lille : Terrain de l'Iris Club Lillois. Clubs qualifiés : Iris Club Lillois (2 équipes) ; Union Sportive de Tourcoing. Juge arbitre : M. Drumez (C.T.).

Vérification des licences à 9 h. 30. Départ à 10 h. Parcours 6 kilomètres.

CYCLISME

LE CHAMPIONNAT DU NORD DE CROSS-CYCLO-PÉDESTRE

Pour 1929, le Championnat du Nord de Cross-Cyclo-Pédestre se disputera sur une distance d'environ 20 km. le dimanche 3 février. Afin de permettre aux coureurs du Nord éloigné de Lille, de participer à cette course, le Comité du Nord de l'U.V.F., organisateur du Championnat a décidé que le départ sera donné à 14 h. 30 au Pavillon Bleu à Lambersart. Les engagements seront reçus à partir du 1er janvier 1929 chez M. Milleville, 43, rue Nationale à Lille ; 5 fr. par coureur.

BOXE

LE GALA DE BOXE DE FRÉVENT

Voici le programme du gala de boxe qu'organise le Club Delamare de Frévent pour le dimanche 6 janvier à 14 h. 30, à la Salle du Foyer, rue d'Hesdin, avec la participation du Club Proville de Barlin.

En 4×2 : Belaplace (C.D.F.) contre Gauduin ; Abel Albert (C.D.F.) contre Rouzé ; Robert Lalet (C.D.F.) contre Ulatowski ; Lucien Halart (C.D.F.) contre Descamps.

En 6×2 : M. Warmapain (C.D.F.) contre Orhon ; Raymond Lancel (C.D.F.) contre Delaby ; Coctie (C.D.F.) contre Houries.

En 10×2 : Raymond Touzet contre Loubette.

Les combats seront arbitrés par MM. W. O. Merlin et Raymond Touzet.

Le service médical sera assuré par M. le docteur Rambauville de Frévent.

GYMNASTIQUE

CHEZ LES TRAVAILLISTES

Le Cross Régional. — Le C.R. du Nord organise son cross-country annuel, à Wazlers, le 17 février, celui-ci aura lieu sur un parcours de 6 km. environ, et servira en plus, de championnat régional pour désigner l'équipe du Nord qui se rendra à Paris, au cross fédéral.

Le C.R. invite fraternellement les crossmen des C.R. voisins de l'Aisne, du Pas-de-Calais, de la Somme et de la Seine qui seraient désireux de faire le déplacemnet à participer à ce cross.

Le Concours Fédéral de gymnastique. — Le Comité du Nord est chargé d'organiser pour 1929, la 3e Fête Fédérale de gymnastique et de Sports de l'Union, celle-ci aura lieu à Caudry les 3, 4, et 5 août.

MOTOCYCLISME

AU MOTO CLUB DU NORD

Cinq grands clubs motocyclistes ont été choisis par le pouvoir sportif motocycliste (l'U.M.F.), pour organiser en 1929 le Championnat de France de Tourisme (Brassard de Tourisme).

Le Moto-Club du Nord avec Roubaix Paris, Roubaix, 7 avril 1929 est l'un des clubs choisis.

Ce choix honore notre club régional qui a mis au point un règlement d'ores et déjà approuvé par l'U.M.F. qui a réduit les moyennes horaires de la façon suivante :

Groupe 1 : Motos 175, moyenne horaire : 35 km. (Retour à Clermont)

Groupe 2 : Motos 250, moyenne horaire : 40 km.

Groupe 3 : 350, tricyclecars 500, sidecars 600 et 1.000, moyenne horaire : 43 km.

Groupe 4 : Motos 500, 750 et 1.000, moyenne horaire : 45 km.

Groupe 5 : Tricyclecars 750 à 1.100, moyenne horaire : 45 km.

Sept coupes seront mises en compétition.

Tous renseignements complémentaires peuvent être demandés au siège social, 42, rue Neuve à Roubaix.

HIPPISME

COURSES A VINCENNES 29 DECEMBRE 1928

PREMIERE COURSE. — 1. Daida (Neveux), g. 26.50 ; pl. 12.50 ; 2. Dominante II (E. Maris), pl. 19.00.

DEUXIEME COURSE. — 1. Désirée Rion (P. Viel), g. 10.50 ; pl. 7.00 ; 2. Dormeuse (Lintant), pl. 8.00 ; 3. Dorkit (Delamare), pl. 10.00.

TROISIEME COURSE. — 1. Cyrano (Guérouit) g. 26.50 ; pl. 8.00 ; 2. Carol (M.A. Forcinal), pl. 9.00 ; 3. Cabane Vauban (L. Pottier), pl. 7.50.

QUATRIEME COURSE. — 1. Bobine (R. Simonard), g. 15.00 ; pl. 7.50 ; 2. Bartavelle II (Vitet), p. 20.50 ; 3. Belle de Nuit y (G. Pentecôte), p. 11.50.

CINQUIEME COURSE. — 1. Chloé C (Gougeon), g. 14.50 ; pl. 10.00 ; 2. W. Inédite (H. Picart) ; 3. Bonne Fortune (Castel), pl. 14.00.

SIXIEME COURSE. — 1. A Fait Jase (Tcherkassoff), p. 6.00 ; pl. 6.50 ; 2. Ange Pitou (Guérouit) pl. 18.00 ; 3. Boudeuse (R.C. Simonard), pl. 9.00.

LES SPORTIFS

et tous ceux qui fournissent un effort physique prolongé, emploient et apprécient la Pastille Sadler, qui donne du souffle, fait respirer plus profondément et permet la prolongation de l'effort. « C'est de l'air pur en tablettes ! » La boîte : 4 fr. 50. Toutes Pharmacies. —123—

Chemins de fer d'Alsace et de Lorraine

Les bons 7 % 1927 de l'Administration des Chemins de fer d'Alsace et de Lorraine sont remboursables par anticipation à partir du 1er janvier 1929. Ce remboursement est effectué au pair (500 francs) majorés des intérêts courus depuis le 1er septembre 1928.

Ces bons qui cessent de porter intérêt à partir du 1er janvier 1929 peuvent être échangés contre des obligations 5 % des chemins de fer d'Alsace et de Lorraine, type 1921, tranche A, de 1.000 fr. nominal.

Prix d'émission : 790 francs, jouissance du 1er janvier 1929, intérêt payable par moitié le 1er mars et le 1er septembre de chaque année, sous déduction des impôts. Le premier coupon à échoir le 1er mars 1929 sera de 8 fr. 35 brut.

Jusqu'au 15 janvier 1929 inclus, la souscription des obligations 5 % est réservée aux porteurs de bons 7 % 1927.

RODRIGUE, AS-TU DU COR ?

C'est ainsi que, en réalité, Don Diègue apostropha son fils, et le Cid répondit : « Sans le Diable, mon père, j'en souffrirais encore ! » « Le Diable » enlève les cors en six jours, pour toujours : 2 fr. 25 toutes pharmacies. Attention !... Exiger « Le Diable » : à Lille, Phie Universelle, place Richebé ; à Lens, Phie Dieuzede, place Jean-Jaurès.

Mouvement du personnel enseignant dans les écoles primaires et maternelles du Nord

Par arrêté de M. le Préfet du Nord en date du 15 Décembre 1928, ont été nommés :

A Anzin I. J., Mme Cagniot, de Bouchain. — A Bouchain, Mme Laine-Petit, d'Abancourt. — A Vieil-Aulnoye, Mme Moreau-Sagard, de Solesmes-Amerval. — A Beauvois, M. Patte, de Béthencourt. — A Cambrai-Récollets, M. Tournay, de Beauvois. — A Beauvois, M. Lenote, de Thumesnil. — A Bouvignies, Mlle Dufour Madeleine, d'Ennevelin. — A Ennevelin, Mlle Rose Suzanne, de Villereau-Herbignies. — A Villereau-Herbignies, Mme Barbry-Bosquet, d'Hon Hergies. — A Brulle-St-Amand M. Dupire F., de Condé C. C. — A Condé C. C., M. Trolin, de Condé. — A Lommes-Marais, Mme Tollitte, d'Halluin-Molinel. — A Faches Mme Lavallée-Vilain, de Tourcoing-Epidème. — A Tourcoing-Epidème, Mlle Goux Marthe, de Le Cateau. — A Hergnies, Mlle Caudron Siona, d'Abscon. — A Ferrière-la-Grande, Mlle Batallie Jeanne, de Ferrière-la-Petite. — A Ferrière-la-Petite, Mme Courbet-Cayeux, de Choisies. — A Ghisignies, Mlle Lesnes Marguerite, de Solesmes. — A Hellemmes-Centre, M. Baudoin de Wasquehal-Capreau. — A Wasquehal-Capreau, Mme Coussemacker-Lesaffre, de Wasquehal-Capreau. — A Lille Arbonnoise, M. Sorlin Louis, de Lille V.-Hugo. — A Lille V.-Hugo, M. Waxin Jules, d'Haubourdin. — A Lille Arbonnoise, Mme Gossart, de Lille Boulevard Liberté. — A Lille Bd Liberté, Mme Maseret, de Marquette. — A Marquette, Mlle Denis, d'Ostricourt. A Lille-Broca, Mme Bisiaux-Dubois, de Roubaix, rue des Anges. — A Roubaix, rue des Anges, Mme Lermigeaux-Leblanc, de Willems. — A Lille Buisson, Mlle Dubois Stéphanie, de Roubaix, rue des Anges. — A Roubaix-Anges, Mme Monneveux-Baillard, de Lille St-Michel.

A Lille St-Michel, Mme Colba-Devernay, de Lille Ruault. — A Marchiennes, Mme Rivart-Dezheye, de Wallen. — A Watten, Mlle Pouhlanc Jeanne, de Volckerinckhove. — A Lille-Buisson, M. Solau Léon, de Lille-Arago. — A Lille-Arago, M. Wagon Louis, de Roubaix-Delesenne. — A Lille-Canlnat, M. Couthier Albert, de Pont-Ronchin. — A Petit-Ronchin, M. Manictle, de Thumeries. — A Lille-Esquermes, Mme Bouclet-Fleuville, de Capinghem. — A Capinghem, Mme Gorez-Verhille, de Lommes-Mont-à-Camp. — A Lomme-Mont-à-Camp, Mlle Lanneau, de Sequedin. — A Lille-Malcense, Mme Dehorne, de Lille Grand-Balcon. — A Lille Grand-Balcon, Mlle Phalempin, d'Hellemmes-Barrière. — A Hellemmes-Barrière, Mme Duptre-Martin, d'Hellemmes-Barrière. — A. Lille-Buisson Mlle Debrabant, de Lille St-Gabriel. — A Lille-Mottez, Mlle Marcais Bertho, de Lille G.-Werniers. — A Lille G.-Werniers, Mme Dupuich, de Wattrelos-Beaulieu. — A Lille Mottez Mlle Ludwig, de Lille-Rivoli. — A Lille-Rivoli, Mme Van Thienen, de Lille-Bohin. — A Lille-Bohin, Mlle Debachy Gab., d'Hellemmes. — A Hellemmes, Mlle Timmerman Marguerite, d'Hem-Centre. — A Lille Liberté, Mlle Ricour, de Lille-Bailleul. — A Lille-Wazemmes, Mlle Rempteau, de Lille rue Faure. — A Lille rue Faure, Mme Aubert, de Marquette. A Marquette, Mlle Lekieffre d'Ostricourt. — A Ostricourt, Mlle Crapet Marie, de Thiennes.

A Merville-le-Sart, Mlle Priquet Andrée, de Vieux-Berquin Sec-Bois. — A Moncean-St-Waast, M. Lassalle, de Louvroil. — A Roubaix, rue des Anges, Mlle Tellier Renée, de Lys-lez-Lannoy. — A Roubaix, rue d'Oran, Mme Bryselbondt, d'Ascq. — A Ascq, Mlle Collet, de Chéreng. — A Roubaix, rue des Arts, M. Carin, de Roubaix-Turgot. — A Roubaix-Turgot, M. Lermigeaux, de Willems. — A Hallnin-Molinel, M. Collier, de Roubaix-Oran. — A Roubaix-Ommelet, Mme Larrey-Baert de Wattrelos-Crétinier. — A Roubaix-Oran, Mlle Prum Marguerite, de Roubaix-Moulin. — A Roubaix-Moulin, Mlle Lefebvre Jeanne de Wasquehal.

A Wasquehal, Mme Blanquart, d'Herlies. — A Roubaix-Oran, Mlle Delmotte, de Roubaix-Anges. — A Roubaix-Anges, Mlle Cooreman, de Wattrelos-Centre. — A Wattrelos-Centre, Mlle Desmets, de Provin. — A Saint-Amand-Collège, M. Lebon Max, d'Haubourdin. — A Hondschoote, Mme Villette-Douay, Haubourdin, rue de l'Eglise. — A Haubourdin, rue de l'Eglise, Mme Delplanche-Meunier, d'Haubourdin-Deûle. — A Haubourdin-Deûle, Mlle Goullie Marguerite, de Wattrelos-Beaulieu. — A Saint-Amand-Croisette, Mme Bosquillon, d'Artres. — A Artres, Mlle Delbar Nelly, d'Aix-Centre. — A Valenciennes-Capron, M. Viseur, de Valenciennes, Faubourg de Lille. — A Valenciennes, Faubourg de Lille, M. Daniiez, Georges, de Marly. — A Verchain-Maugré, Mlle Josset Marie, d'Houdain-Bavay. — A Wahagnies, M. Polle, d'Illies. — A Illies, M. Jouet, de Quérénaing. — A Quérénaing, M. Berquet Maurice, de Trith-Saint-Léger. — A Wahagnies, Mme Polle, d'Illies. — A Quérénaing, Mme Berquet-Caillaux, de Trith-Saint-Léger. — A Wicres, Mlle Marat J., de Wivres. — A Boeseghem, Mlle Bernnert, de Boeseghem. — A Avesnelles, Mme Deloffre-Wiringer, de Sains-du-Nord. — A Cousoire, Mlle Lamendin, de Cousoire. — A Dunkerque Lion A Petite-Synthe B.V., Mlle Taccoen, de Fort-Mardyck. — A Dunkerque, rue du 11de, M. Castien, de Rosendael. — A Ledringhem, M. Verbeke, d'Hardifort. — A Hardifort, M. Denis, de Boeschèpe. — A Doual-Blancs-Monchons, Mme Denne-Beudin, de Dechy. — A Dechy, Mme Pascalini, de Rosendael-Mairie. — A Malo, Mlle Demeunck, de Dunkerque-Calais. — A Dunkerque-Calais, Mme Pennel, de Rosendael-Mairie. — A Rosendael-Mairie, Mme Lenglet, de Saint-Pol, rue Carnot. — A Saint-Pol-Carnot, Mlle Le Guen, de Fort-Mardyck. — A Orchies, C.C.M., Dberbomer, de Bouvignies. — A Armentières, rue Quesnoy, Mme Descamps-Vitse, d'Armentières, rue Mercœau. — A Armentières-Marcoeau, Mlle Cautier Jeanne, d'Houplines-Roule. — A Lille-Tournai, Mme Descamps-Briclet, d'Hellemmes. — A Hellemmes, Mlle Boldin Alice, de Cysoing. — A Thumeries, Mme Verdière-Delannoy, de Lille-Bois-Blancs — A Tourcoing-Virolois, Mme Loiseau, de Tourcoing-Epidème. — A Lille-Cabanis, Mlle Poirier, Henriette, de Tourcoing, Cl. Bernard. — A Tourcoing Cl. Bernard, Mme Duquelzar, de Wasquehal-Capreau. — A Artres, Mlle Forget, de Landrecies. — A Landrecies, Mme Houriez-Colin, de Locquignol-Hachette. — A Saint-André, Mme Tomenq, de Pérenchies. — A Fâches-Thumesnil, Mme Gautier-Mihous, de Solesmes. — A Solesmes, Mlle Baude Denise, de Solesmes. — A Saint-Souplet, Mlle Loutre Odette, d'Houdain-Eugnies. — A Wattrelos-Laboureur, M. Heldenbergh, de la Seine-Inférieure. — A Steenbecque, M. Duhem, Louis, de Noyelles-sur-Sambre. — A Leers, Mme Gourhaut, du Finistère. — A Hellemmes, Mme Dubois, de Denain-Drsandrouins. — A Denain-Désandrouins, Mme Boittiaux, de Denain-Doual. — A Denain-Doual, Mlle Lecouvez-Dupas, de Maubeuge. — A Mons-en-Barœul, Mlle Bonneville Marguerite, du Pas-de-Calais. — A Solesmes, Mlle Canonne Ursule, de Villers-Outréaux. — A Lannoy, Mme Destailleur, en congé. — A Saint-Rémy du Nord, Mme Mahaux-Fontell, en congé. — A Abscon, Mme Legrand-Maréchal, d'Escaudain Saint-Marck. — A Escaudain-Saint-Marck, Mlle Halune Sabine, de Maubeuge-sous-Bois. — A Chéreng, M. Coutieau, de Saint-Georges. — A Saint-Georges, M. Thullier, de Dunkerque-Lion d'Or. A Tressin, M. Lefrançois, de Chemy.

Par décision de M. l'Inspecteur d'Académie, en date du 15 décembre 1928, ont été nommés :

A Louvroil, M. Demanet Georges, de Monceau Saint-Waast. — A Roncq-Centre, M. Furne Raymond, de Linselles. — A Dunkerque, rue du 11de, M. Liénard André, de Saint-Pol-Carnot. — A Dunkerque, rue du Lion-d'Or, M. Liévin Marcel, de Coudekerque, rue Pièters. — A Cousoire, Mlle Boittiaux Marcelle, de Sailly-lez-Cambrai : A Wattrelos-Crétinier, Mlle Chantraine Nelly, d'Estaires. — A Cappelle-Village, Mme Christiaens, de Ledringhem. — A Locquignol-Hachette, Mme Degand-Caverne, de Maubeuge-sous-Bois. — A Neuville-Saint-Rémy M lle Dubannay Pélicienne, de Masnières. — A Lys-lez-Lannoy, Mlle Drumez Rosa, d'Helluin, Rouge Porte. — A Tourcoing, Epidème, Mlle Fack Jeanne, d'Halluin-Colbras. — A Masnières, Mme Gautbier-Coupes, de Crèvecœur-Centre. — A Fenain, Mlle Jacqumart Adéline, de Maubeuge-Douzies. — A Illies, Mme Jouet de Quérénaing — A Watten, Mme Jougiet-Matbieu, de Villers-Pol. — A Caudry, rue Chanzy, Mlle Lempereur Germaine, de Bévillers. — A Rosendael-Mairie, Mme Mleze-Barlet, de Fort-Mardyck. — A Fort-Mardyck, Mlle Picavet Antonine, de Bray-Dunes. — A Fort-Mardyck, Mlle Piquet Thérèse, de Petit Fort-Philippe. — A Jeumont, Mlle Prévot Isabelle, de Louvroil. — A Sevèle. — A Lallaing, Mme Sebille-Clément, d'Estrun. — A Fort-Mardyck, Mlle Vandenbrouck, de Watten. — A Willems, Mme Willecomme-Devaux, de Lys-lez-Lannoy.

Dans les Perceptions

M. Poublanc, percepteur à Somain, a été nommé à la recette-perception de Gentilly (Seine) ; M. Véchart, percepteur à Rosendaël, a été nommé à Amiens, 1re division ; M. Hémery, percepteur à Oye (Pas-de-Calais), a été nommé à Dunkerque ; M. Bollon, percepteur à Pont-à-Vendin, a été nommé à Lille-Saint-Maurice ; M. Masson, percepteur à Vimy a été nommé à Moret-sur-Loing (Seine-et-Marne) ; M. Charby, percepteur à Hallines (Pas-de-Calais) a été nommé à La Chapelle-la-Reine (Seine-et-Marne) ; M. Surmon, percepteur à Pont-de-Roide (Doubs), a été nommé à Inchy ; M. Debonbride, percepteur à Wellincourt (Nord), a été nommé aux Andelys ; M. Plaulenne, percepteur à Inmhy (Nord), a été nommé à La Ferté-sous-Jouarre (St-et-M.) ; M. Onvreur, percepteur à Corbie (Somme), a été nommé à Crécy-en-Brie M. Favier, percepteur à Croisilles (P.-de-C.) a été nommé à Cuisery (Saône-et-Loire) ; M. Truffier, percepteur à Cassel a été nommé à Gravelines ; M. Roussel, percepteur à Gnines, a été nommé à Saint-Martin-Boulogne ; M. Dourlaux, percepteur à Balaieux, a été nommé à Cysoing ; M. Darsy, percepteur à Ivry-la-Bataille (Eure), a été nommé à Abbeville ; M. Martin, percepteur à Vandegiesen-Caillon (Nord) a été nommé à Pont-de-l'Arche (Eure) ; M. Davril, percepteur à Montreuil (P.-de-C.), a été nommé à Bu (Eure-et-Loir) ; M. Prévot, percepteur à Bernaville (Somme) a été nommé à Tracy-le-Mont (Oise) ; M. Lacoste, percepteur à Aubigny (P.-de-C.), a été nommé à Berteau-Monrt-les-Dames (Somme) ; M. Vanmoé, percepteur à Mœuvre (Nord), a été nommé à Balsieux ; M. Bégbin, percepteur au Soulch. (P.-de-C.), a été nommé à Auxigny ; M. Cabourg, percepteur à Cramont (Somme), a été nommé à Bernaville (même département) ; M. Pruvost, percepteur à Fontaine-sur-Somme, a été nommé à Villers-Bocage.

Rien ne vaut le PAPIER FAYARD
Remède populaire Français, apprécié dans le monde entier pour guérir sans irriter : RHUME, Point de Côté, GRIPPE, ENGELURE et toutes les DOULEURS. Une simple application suffit. Tous Pharm. ou jusqu'à 2.50 Lab. BALET, 84, Rue Ballomotte, Paris

NOTRE CONTE DU DIMANCHE

La petite femme

Marguerite s'éveille doucement en souriant. Sans doute a-t-elle fait une joli rêve où il y avait des fleurs, des anges et des joujoux.

Pourtant Marguerite est déjà une grande personne qui sait lire et écrire.

Pensez donc ! elle a neuf ans depuis hier. Un soleil printanier filtre au travers du volet et plaque sur les choses dans la petite chambre close, des rayons d'or. Nul bruit, sinon celui, fort léger, d'une mouche qui vole. La fillette écarte les rideaux de son lit tout blanc où s'agitent seuls ses petits bras roses, frais et dodus. Personne. Marguerite s'assied sur sa couchette et ses grands yeux bleus s'étonnent parce que la porte ne s'ouvre pas. Alors, une vague inquiétude fait palpiter son cœur d'enfant, et doucement, très doucement, elle appelle :

« Maman ! »

Cette fois, la porte s'est ouverte, mais dans l'entrebâillement, c'est un homme qui apparaît. Il est pâle, très pâle, mais ses yeux sont rouges. Lui si vif, si énergique, si plein de santé, si jeune hier encore, marche comme un vieillard tremblant et courbé, il semble qu'un énorme fardeau invisible pèse sur ses larges épaules.

Marguerite a reconnu son père. Elle ne sait pas, bien sûr, mais elle devine des choses ; elle se souvient, mille remarques faites, quoique vagues, affluent en son jeune cerveau. Voilà : papa s'est fâché l'autre jour contre maman parce qu'elle était trop belle, parce qu'elle avait trop de dentelles, qu'elle mettait trop de parfums dans ses cheveux, parce qu'enfin, elle riait toujours comme une folle avec grand ami Paul, celui qui apporte toujours des bonbons plein ses poches pour Marguerite.

Et papa s'était mis à genoux devant maman et, les mains jointes, en pleurant comme un gosse, il l'avait supplié, supplié...

— Où est maman ? demanda la petit à son père, qui tout près d'elle maintenant s'efforce de lui sourire.

— Elle est partie en voyage, elle... elle reviendra.

Mais il a trop escompté de ses forces, sa voix s'étrangle en sa gorge serrée. Alors, il saisit l'enfant dans ses bras, la presse sur sa poitrine et il la couvre de baisers partout, sur ses yeux, sur ses menottes, sur ses petits pieds en balbutiant : « Ma Rite, ma Rite ! ne pars pas ! ne m'abandonne pas ! »

Il s'est affaissé sur le grand fauteuil, près de la cheminée, ayant l'enfant sur ses genoux et il pleure si fort que tout son corps est secoué par les sanglots.

Marguerite a bien envie de pleurer aussi. Elle ne sait pas pourquoi, mais elle comprend que maman est partie avec « grand ami » et qu'elle ne reviendra plus, jamais plus... Papa était cependant si doux, si bon avec elle. Marguerite se raidit, elle sait ce qu'il faut faire, elle a pris une décision et puisque maman n'est plus là...

Alors dans la chambre close, on vit ceci : l'enfant s'est délaçée petit à petit des bras qui