L'assemblée générale de l'Association régionale des Gymnastes du Nord et du Pas-de-Calais

(SUITE DE LA PREMIERE PAGE)

L'assemblée est ouverte à 10 h. 30. Au bureau qui prit place MM. Cyrille Wachmar, président de l'A.R. ; Griffiths et L. Vincent, député-maire de Calais, vice-présidents : Debeurme, secrétaire général ; Debuisne, secrétaire-adjoint ; Lepaul, trésorier ; Paillot, directeur des cours.

Après les opérations habituelles de vérification des pouvoirs des délégués, le secrétaire général donne lecture du procès-verbal de la précédente assemblée qui est adopté à l'unanimité.

Admission de sociétés nouvelles. — 6 Sociétés ont demandé leur affiliation. Ce sont : la Fraternelle de FEIGNIES ; les Gyms d'ANZIN ; la Revanche d' ANNEZIN-LEz-BETHUNE ; le Club Sportif ALLENOIS ; les Volontaires de FIVES-LILLE et la section d'E.P. de l'Amicale Voltaire de LILLE.

De nombreux nouveaux membres bienfaiteurs et associés se sont fait inscrire. C'est là, soulignons-le, un nouvel indice de la prospérité du groupement.

Rapport moral et situation financière. — Le secrétaire donne lecture du rapport moral de l'année qui est excellent à tous points de vue. Il constate la progression marquée du nombre des sociétés adhérentes et des manifestations.

Il souligne l'immense succès de la 50e fête fédérale de l' U. S. G. F. organisée à Calais. D'autre part les groupements d'arrondissemente ont témoigné d'une belle activité : elle s'est manifestée brillamment dans les fêtes et importants concours de VIEUX-CONDE, FOURMIES, LOMME, ANICHE, AVION, BETHUNE, BUSIGNY, sans oublier la manifestation de MAUBEUGE.

M. Lepaul, trésorier, présente la situation financière qui est tout à fait satisfaisante. Il sollicite le concours des initiatives privées pour le recrutement de membres associés nouveaux afin de permettre un développement intensif de l'action de l'A. R.

Après que M. Wachmar eut retracé l'historique de la Fédération, fondée le 15 août 1879 à Cambrai, M .Paillot donne lecture du rapport de la Commission technique. Il relate la vitalité des unions d'arrondissement et des cours d'élèves moniteurs organisés par ces groupements. Sous sa direction huit cours de moniteurs se sont déroulés avec le concours de Jules Piesveux, et des collègues de la Commission technique, périodiquement dans les sept groupements d'arrondissements, soit au total cinquante-six cours de moniteurs, auxquels il faut ajouter les cours centraux.

Elections. — On procède ensuite à diverses élections qui donnent les résultats suivants (116 votants) :

Vice-présidents : MM. Théry, 58 voix ; Thieffry, 46. Il y a ballottage, mais M. Thieffry dans un geste de camaraderie se désiste. M. Léon Vincent, 111 voix, sont élus ; MM. Vincent et Théry.

Secrétaire général : M. Debeurme est réélu avec 115 voix.

Membre du Comité : M. Decuper est élu avec 80 voix.

Comité central sont élus les membres suivants délégués par les Unions d'arrondissement : arr. d'Avesnes, F. Rousselle (Avesnes); Arr. de Douai A. Cordier (Raches) ; Arr. de Lille, P. Dubrulle (Lille) ; Union du Littoral, Mazurier, (Boulogne).

Commission technique. — L'assemblée ratifie le choix du comité directeur et nomme : M. Méheut (Arr. d'Arras et Saint-Pol) ; Fosset (Arr. Avesnes) ; Decottignies (Arr. Béthune) ; Ravoux (Arr. Cambrai) ; Davoine (Arr. Douai) ; Pollet (Arr. Lille) ; Delsarte (Arr. Valenciennes).

Un vœu intéressant

Sur l'intervention de M. Drumetz de la « Patriote de Croix », l'assemblée a décidé de confier au Comité Central, le soin d'étudier le vœu émis par M. Drumez sur : **l'assurance collective contre les accidents pour les gymnastes.**

Remise des diplômes

Le diplôme de Moniteur-chef a été décerné à MM. Rousseau Marcel, de l'Avenir de LIEVIN ; Souilliard François, et Lesur Léon de l'Etoile Sportive de MARLES ; Demarquette François, de l'Alliance de RACHES ; Bouchez Pierre, de l'Union DOUAISIENNE ; Lacherez Maurice, de la Vaillante d'AUBERCHICOURT ; Tailliez Raymond, de l'Union DOUAISIENNE ; Lécocart Lucien de la Société de Gymnastique d'ARRAS ; Vaillant Marcel de l'Etoile de BREBIERES ; Leleu Marceau, de la MAUBEUGEOISE ; Cordelois Emile, de l'Alerte du CATEAU ; Martel Lucien de la Jeune France d'Ascq.

Le diplôme de Moniteur-adjoint a été décerné à MM. Pirard Jules, de la Haulmontoise ; Méreaux Maurice, de l'Ouvrière de VALENCIENNES ; Chasslat René de l'Active de BRUAY ; Epoque Amédée, de l'Ouvrière de VALENCIENNES ; Prunvost Louis, de l'Espérance de BARLIN ; Wiquart Armand, de la Fraternelle d'ENNEQUIN ; Hamecher Gilbert, de l'Ouvrière de VALENCIENNES ; Delfosse Ferrer, de l'Avant-Garde de QUIEVRECHAIN ; Noiret Julien et Botte Adolphe de l'Avenir de LIEVIN ; Comeau Jean, de l'Avant-Garde d'ANOR avec mention Bien.

MM. Fiévet Léandre, de l'Etoile de SAINT-AMAND, Marquaille Alphonse, de la Jeunesse de BEUVRAGES ; Marymes Rodolphe, de l'Active de BRUAY ; Hannappe Emile, de la Jeunesse de BEUVRAGES ; Brogniez Ernest, de l'Alerte de BLANC-MISSERON ; Levan Jules, de l'Ouvrière de LA SENTINELLE ; Greveline Marcel, de la Régénératrice de Lens ; Leclercq Marcel, de l'Espérance de BARLIN ; Clément Mary, de l'Etoile Sportive de MARLES ; Sion Emile, de l'Union Sportive de DROCOURT ; Facon Désiré, de l'Etoile de BREBIERES ; Wailly Louis, de l'Union de COURCELLES ; Havel Jules et Glorie Henri de la Municipale d'ARMENTIERES, sans mention.

La séance est levée à 12 h. 45.

M. Wachmar remet la Légion d'honneur à M. Dalmas

Un déjeuner intime était organisé à l'issue de l'assemblée pour fêter la nomination de Chevalier dans l'ordre de la Légion d'Honneur de M. Dalmas et Gouviez.

Malheureusement M. Dalmas souffrant garde le lit depuis plusieurs semaines et il ne pouvait se rendre à l'invitation de ses amis.

M. Wachmar accompagné de plusieurs membres du Comité central, de MM. Piesvaux, Théry Griffiths, Debeurme et Paillot s'est donc rendu au domicile de M. Dalmas à Lambersart où, au nom du Gouvernement, il accrocha la Croix sur la poitrine du dévoué gymnaste, vice-président de l'A.R.

En termes émus, M. Wachmar, félicita chaleureusement M. Dalmas et lui donna l'accolade, souhaitant au malade un prompt rétablissement.

Le banquet

A 14 h. dans la salle de l'Hôtel des Reigneaux se déroula le banquet qui réunit une centaine de convives.

M. Wachmar présidait ayant à sa droite M. Gouviez, le nouveau légionnaire.

On notait la présence, en outre, des membres du Comité central de M. Coolen, adjoint au maire de Lille et Piéters, conseiller municipal ; du capitaine Lamarre, chef du service départemental de l'E.P. du C.A. ; Imbert, inspecteur primaire ; Miles Pokorny, conseil de Tchécoslovaquie; du commandant Crombez et du capitaine Nieur des sapeurs-pompiers de Lille ; de MM. Nandenhende, monitteur d'E.P. de la ville de Lille ; Thieffry, vice-président de l'Union d'arrondissement de Lille ; Lalloyer, président de l'Union d'arrondissement de Béthune ; Claude (Cambrai) ; Cordier (Douai) et de nombreux présidents de sociétés.

Le repas, fort bien servi, se déroula dans l'excellent atmosphère de sympathie et de cordialité que savent engendrer tous nos gymnastes.

Lorsque le champagne pétilla dans les coupes, commença la série des discours en l'honneur de M. Gouviez et à la gloire de l'A.R. et de son dévoué président.

M. WACHMAR présente les excuses de M. Salengro, Dron, Petier, Da Costa, Barre etc., qui n'avaient pu se rendre à son invitation. Il eut un mot aimable pour tous ses amis présents et remercia chaleureusement la ville de Lille pour le généreux concours qu'elle accorde à l'A.R. à l'occasion des fêtes du Cinquantenaire.

Il loue chaudement les deux nouveaux Chevaliers de la Légion d'Honneur MM. Dalmas et Gouviez : qui, durant de longues années, ont consacré leur activité à la belle cause de la gymnastique et de l'éducation physique.

M. PAILLOT, directeur des cours de moniteurs fit l'éloge de la gymnastique et remit une gerbe de fleurs à M. Gouviez.

M. le capitaine LASSERRE, au nom des services militaires, M. PIETERS au nom de la municipalité. M. IMBERT au nom de M. Chatelet, recteur et Da Costa, inspecteur d'Académie et M. POKORNY prirent ensuite la parole.

M. GOUVIEZ remercia tous ses camarades en termes émus et avant de se séparer, on battit sur la proposition de M. Griffiths, un vigoureux bon en l'honneur de l'actif et dévoué Cyrille Wachmar.

Un challenge national remis à « La Roubaisienne »

A l'issue du déjeuner MM. Dreuille et Cappelle, délégués de l'Etoile de Calais, remirent aux représentants de « La Roubaisienne » une superbe coupe en bronze. Ce challenge, qui est remis en garde annuellement à la Société ayant inscrit les plus belles qualités au point de vue du moral des services rendus et de la bonne camaraderie, avait été détenu en 1927 par les Tarbais.

En 1928, il vint récompenser la Société l'Etoile de Calais, il sera pour 1929 une beau titre de gloire à l'actif de « La Roubaisienne ».

La politique régionale

L'élection cantonale de Roubaix-Wattrelos

M. Lebas, maire de Roubaix a été élu

C'est hier, dimanche, que les électeurs du canton Est de Roubaix étaient appelés à élire un conseiller général en remplacement de M. Henri Lefebvre, qui a donné sa démission en faveur de M. Lebas, maire de Roubaix, ancien député.

Trois candidats étaient en présence : MM. Edouard Dubois (Union Républicaine et Démocratique) Jean Lebas, maire de Roubaix (socialiste) ; Alphonse Seet (communiste).

Voici les résultats du scrutin :

Inscrits : 16.467 ; Votants : 14.168 ; Suffrages exprimés : 13,922.

MM. Edouard Dubois (U. R. D.).... 5.692 voix
Jee -Baptiste Lebas, socialiste 7.014 ELU
Alphonse Seet, communiste.... 1.216 voix

Le résultat du dernier scrutin, en 1925, avait été le suivant : MM. Duroc (Union Républicaine), 4.626 voix ; Suquet, radical, 556 voix ; Henri Lefebvre, socialiste, 6.325 voix, ELU ; Bonte, communiste, 779 voix.

Le 35e Congrès de la Fédération Socialiste du Nord

Il se tint hier à Lille et on y vota d'importantes résolutions

Lee sections de la Fédération socialiste du Nord ont tenu hier leur 35e Congrès, salle Gustave-Delory, Coopérative l'Union, à Lille.

Au bureau, MM. Bondues, de Brabander, Frey, Laurent, Lebas. Parmi les Congressistes, MM. Bracke, Parsy, Salengro, députés.

MM. Delcourt, Goniaux, F. Lefebvre, députés, en raison de leur état de santé, s'étaient fait excuser.

ÉLECTIONS MUNICIPALES

Après un débat où interviennent MM. Lebas, maire de Roubaix ; Salengro, maire de Lille, le Congrès, à l'unanimité, vota la motion ci-contre en vue de la tactique aux élections municipales prochaines :

« Le Congrès, rappelant la résolution du Congrès national de Saint-Quentin, décide :

« Les sections ont le devoir de faire le maximum d'efforts pour lutter, au premier tour de scrutin, avec les seules forces socialistes :

« Dans les communes où l'état de la section et la situation politique locale justifieraient une coalition, elle ne pourrait se faire **qu'avec l'autorisation préalable de la Fédération.** Même dans ce cas, la section devra propager et commenter par tous les moyens dont elle dispose, réunions, tracts, affiches, le programme du Parti.

« Pour le deuxième tour :

« Considérant que toute action électorale ou autre du Parti de classe qu'est le Parti socialiste doit toujours, au second tour comme au premier tour, être déterminé exclusivement par l'intérêt supérieur de la classe qu'il représente et dont il poursuit l'affranchissement

« Que l'action de classe du **Prolétariat** est liée au maintien et au développement de ses libertés politiques et économiques ;

« Que par la République maintenue et développée, la libération des travailleurs sera aux mains des travailleurs eux-mêmes s'ils savent en user enfin pour leur organisation et leur émancipation ;

« Le Congrès compte sur les Fédérations pour indiquer aux sections la tactique à adopter en s'inspirant des intérêts du Parti, du Prolétariat et de la République sociale ».

Délibérant au préalable sur le programme municipal, le Congrès avait d'abord entendu MM. Lebas et Roger Salengro, quant aux problèmes de l'Octroi et des Régies.

LE RELÈVEMENT DE L'INDEMNITÉ PARLEMENTAIRE

Le Congrès, sans débat, par acclamations, vote la résolution suivante :

« Le Congrès fédéral, appelé à examiner la question du versement du parlementaire socialiste au Parti, à l'occasion du budget de 1929, estime désirable que la C. A. P., après entente avec le groupe parlementaire, présente une proposition au Conseil national.

« Il est d'avis que la cotisation globale de l'élu parlementaire soit fixée à 10 % de l'indemnité brute à partir du 1er janvier 1929 ».

Il avait au préalable voté, sans débat, par acclamations, cette autre motion :

« Le Congrès rappelle que les députés et sénateurs socialistes sont au Parlement, non les représentants de la fédération auxquelles ils appartiennent, ou qui leur a confié une candidature, mais du Parti tout en entier.

« Le Parti ne saurait donc tolérer qu'aucun d'eux puisse se soustraire au devoir d'unité de vote du Groupe Socialiste au Parlement, en prenant, soit dans un scrutin, soit dans un débat des Chambres, une attitude contraire à celle que le Groupe a prise à la majorité à la suite d'une délibération régulière ».

LA REVISION DES STATUTS

Le Congrès, après avoir entendu MM. Bracke, Lebas, Roger Salengro et les représentants des sections d'Hesnon, de Martinsart, de Sin-le-Noble, à l'unanimité, a modifié les conclusions de la C. A. Fédérale.

A l'unanimité, il a conclu qu'en aucun cas, le nombre des parlementaires ne dépasserait un tiers au nouveau Conseil général, a formulé le vœu pressant que les membres de l'Exécutif du groupe parlementaire siègent au dit Conseil général.

L'APPLICATION DE LA LOI SUR L'ASSURANCE SOCIALE

Après avoir entendu MM. Bracke, Lebas, Salengro, puis MM. Doloré, de Denain ; Lefebvre, de Tourcoing ; Camu et Notermant, de Lille, le Congrès a voté par acclamations l'ordre du jour ci-contre :

« Le Congrès charge la Commission administrative fédérale de prendre toutes mesures pour que les décisions qui sortiront du Congrès de l'Un on Départementale des Syndicats ouvriers du Nord, dimanche prochain, concernant l'effort à faire pour grouper les ouvriers en vue de l'application de la loi sur les assurances sociales, donnent les meilleurs résultats.

« Il déclare que le devoir des sections, des élus du Parti, à quelque titre que ce soit, et des militants, est d'aider de tout leur pouvoir les syndicats ouvriers dans la tâche urgente du groupement des assurés.

« En conséquence, il invite dès maintenant les membres du Parti, délégués de leur syndicat au Congrès du 27 janvier, à adopter les propositions que présentera la C. A. de l'Union Départementale des Syndicats ouvriers du Nord ».

La distribution des récompenses à la Société Industrielle du Nord

(SUITE DE LA PREMIERE PAGE)

« Les centrales électriques de Pont-à-Vendin, ont été créées à côté des mines pour faire marcher les installations. Divers traitements de charbon y ont été entrepris, d'où sort du coke, du goudron, de l'ammoniaque, du benzol, du gaz, des sous-produits divers. Tout cela a été accompli en neuf années.

« M. Cuvelette, dit encore M. Liévin-Danel, préside encore les Conseils des Forges et Aciéries du Nord et de l'Est, du Nord et Lorraine. Il a installé des œuvres de secours pour les jeunes filles, d'écoles ménagères et autres, soutenu des sociétés sportives, musicales, etc., etc., travaillé au bonheur des ouvriers ».

M. LIEVIN-DANEL conclut : « Je salue en ... Cuvelette un grand organisateur, un grand réalisateur de prospérité, qui travaille à la prospérité du charbonnage français, réalise sa victoire économique ».

Les récompenses principales

En conséquence, M. Liévin-Danel décerne à *M. Ernest Cuvelette, la Grande Médaille d'Or de la Fondation Kuhlmann en 1929.* Il le fait dans les termes suivants : « Et c'est pourquoi, en face de l'œuvre immense accomplie, en face de cette résurrection prodigieuse qui est l'histoire de toutes nos concessions minières de la région, très reconnaissante du puissant effort de redressement exécuté avec tant d'audace et de génie par nos mineurs, la Société Industrielle du Nord de la France, concernant en M. Cuvelette, Président de la Chambre des Houillères du Nord et du Pas-de-Calais, l'organisation de cette magnifique victoire économique de nos grands Charbonnages Français, lui décerne avec un vif orgueil auquel le Président ajoute avec une joie très affectueuse et très émue, la Grande Médaille d'Or de la Fondation Kuhlmann ».

Les récompenses suivantes sont ensuite décernées :

Prix Descamps-Crespel. — Médaille d'Or M. Valette, Directeur des usines de la Compagnie de Béthune.

Prix Bigo-Danel. — Médaille d'or : M. Jouniaux, directeur des études à l'Institut de Chimie appliquée de la Faculté des Sciences de Lille.

Mémoire de concours. — Une médaille de vermeil : M. Henri Sellier, ingénieur électricien à Saint-Ouen (Seine), pour son mémoire sur la voiture électrique et l'électromobile. Une médaille de vermeil : M. Louis Studer, chargé de cours pratiques à l'Ecole Industrielle de Tourcoing, pour son mémoire sur le cardage. Médailles d'argent : M. Marcel Lechantre contremaître de filature à Roubaix, pour son étude sur les réglages à observer pour obtenir un fil solide et régulier ; M. G. Delhart, ingénieur I.C.L., à Lille, pour son mémoire sur les aciers inoxydables ; M. Lucien Cavel, ingénieur I.D.N., à Créteil, pour son mémoire sur les boues activées.

Prix offert par la Société Industrielle au Major de l'Institut Industriel. — Une médaille d'or à M. Henri Bara, à Lille. *Médailles offertes par la Société Industrielle à l'Exposition des Petits Inventeurs.* Une médaille d'argent : M. Antoine Llaurens ; une médaille de bronze à M. Jules Guelruf ; à M. Marcel Delay.

Directeurs, contremaîtres et ouvriers. — Un Diplôme de Médaille de vermeil à M. Henri Debouvez, adjoint au chef du service commercial à la Compagnie des Mines de Vicoigne, Noeux et Drocourt, 51 ans de présence ; à M. Gustave Blancourt, chef de bureau à la Compagnie des Mines de Vicoigne, Noeux et Drocourt, 52 ans de présence ; à M. Alphonse Dury, dessinateur à l'imprimerie L. Danel, à Lille, 31 ans de services ; à M. Désiré Muller, contremaître à l'imprimerie L. Danel, à Lille, 53 ans de services ; à Mlle Louise Vandamme, ouvrière de préparation aux établissements Delesalle-Desmedt, à Canteleu-Lille, 33 ans de présence.

Un diplôme de médaille d'argent à M. Edouard Doutrelon, conducteur de congrève à l'imprimerie L. Danel à Lille, 50 ans de présence ; à M. Emile Clarisse, employé à l'imprimerie L. Danel à Lille ; à M. Henri Degrande, contremaître de préparation de la Filature Delesalle-Desmedt, à Canteleu, Lille, 45 ans de présence ; à Mlle Julie Delporte, ouvrière de préparation aux Etablissements Delesalle-Desmedt, à Canteleu-Lille, 44 ans de présence.

Une médaille de bronze, à M. Charles Legole, surveillant aux Etablissements A. CRESPEL, à Lille, 28 ans de présence ; à M. Jules Denenbourg, contremaître de préparation à la filature Paul et Eugène Dufour, à Hellemmes ; à M. Paul Deneubourg, contremaître de filature à la filature Paul et Eugène Dufour, à Hellemmes; à M. Joseph Lambrecht, employé à la filature Paul et Eugène Dufour, à Hellemmes.

Comptables. — La Société décerne des médailles et des diplômes aux employés comptables ou caissiers pouvant justifier, devant une commission nommée par le Comité du Commerce, de longs et loyaux services chez un des membres de la Société Industrielle habitant la région du Nord. — Un diplôme de médaille de vermeil à M. Isale Martel ; à M. Louis-Joseph Rogé. Un diplôme de médaille d'argent : M. Jean Lesur ; à M. Désiré Ducastel. Médaille de bronze à M. Charles Duriez.

Concours de dessin industriel. — Section A. — Section des Elèves Ingénieurs. — 2e Prix ex-aequo. Un diplôme de médaille d'argent à M. Maurice Brille et M. Maurice Bornet.

Section B. Section des dessinateurs. 1er Prix : un diplôme de médaille d'argent à M. Germain Béni ; 2e prix : un diplôme de médaille d'argent à M. Darius Desgardins ; 3e Prix : Médaille de bronze à M. René Dutoo ; Mentions à M. Fleury Warin ; M. Marcel Doise.

Section C. — Elèves des Ecoles professionnelles. 1er Prix : un diplôme de médaille d'argent à M. Marcel Sédille ; 2e prix Un diplôme de Une médaille de bronze médaill d'argent à M. en médaille d'argent à M. Henri Blampain ; 3e Prix : Une médaille de bronze à M. Marcel Delaurier.

Section D. — Section des mécaniciens. — 1er Prix ex-aequo : Un diplôme de médaille d'argent à MM. René Hauspiez et Jules Lesecq.

La conférence de M. E. Cuvelette

L'orateur préconise une politique économique vraiment nationale

L'Administrateur Directeur général de la Société des Mines de Lens, président de la Chambre des Houillères du Nord et du Pas-de-Calais, fait ensuite une intéressante conférence agrémentée de projections sur « *les leçons de la guerre et de l'après-guerre* ».

« *C'est grâce à la ténacité, dit M. Cuvelette, à l'effort continu que nous avons pu nous relever des désastres de la guerre.* Nous avons accompli ce que « commandait l'heure », selon le mot de Goethe.

« 220 fosses furent détruites pendant la guerre. Elles produisaient 220 millions de tonnes avant-guerre. Souvenons-nous de cela, travaillons à éviter le retour de pareille chose. L'industrie du Nord fait partie de l'armature militaire et économique du pays. »

M. CUVELETTE met en relief l'effort accompli depuis la guerre pour notre relèvement, ceci, dans des conditions nouvelles, et parle ensuite des sacrifices faits par les Anglais, les Allmands, en faveur de leur industrie houillère.

Il nous faut, dit-il, disposer en regard d'un *outillage très perfectionné, organiser le travail, de façon à augmenter notre rendement et à diminuer notre prix de revient.*

« L'ouvrier américain veut que les affaires de son patron marchent bien pour qu'il soit bien payé Il nous suffirait que l'ouvrier français comprenne que son sort est attaché au sort prospère de son employeur. *C'est le chardon rouge du bolchevisme qu'il faut extraire de notre terre sociale. Il est nécessaire.*

« Par le développement des œuvres sociales nous voulons modifier l'état d'esprit de nos ouvriers. Il ne faut pas neue décourager dans cette voie, y persévérer.

« *Il faut que les industriels réalisent d'autre part, l'ordre dans la production, l'ordre dans la vente.*

« En Amérique, en Allemagne, on est discipliné Nous n'en sommes pas encore là. L'individualisme de nos esprits s'oppose aux larges réalisations d'ensemble. Il y a là un danger pour nous

« *Il faut que les groupements industriels s'élèvent au niveau d'une politique économique vraiment nationale. L'intérêt national est supérieur. C'est une question de conciliation et d'équilibre, en toutes choses. Tous nous devons être solidaires de cela.*

« *Pendant la guerre, j'ai eu la sensation que nous ouvriers exilés avaient la nostalgie de leur pays. Nous les avons retrouvés au premier appel. Ensemble, nous avons fait les merveilles que voici* ».

Et ici, M. Cuvelette fait passer une série de vues qui mettent en évidence le gigantesque travail accompli depuis la guerre.

Cette conférence obtint un très grand succès

M. LIEVIN DANEL remercia M. Cuvelette de sa conférence.

Puis a lieu la distribution des récompenses après que M. CHARRIER eût donné lecture du procès-verbal relatant la marche de la Société Industrielle au cours de l'année.

Les mineurs unitaires ont manifesté hier dans la région

A Douai

Une manifestation communisio avait été organisée hier à Douai par le Syndicat unitaire des ouvriers mineurs. Comme d'habitude, le cortège a quitté la promenade Carnot, vers 15 h. 30, pour se rendre à l'Hippodrome municipal en suivant les rues centrales et la place d'Armes. Une vingtaine de bannières aux emblèmes soviétiques précédaient le cortège où figuraient les musiques communistes de Waziers et de Dorignies.

Le nombre des manifestants était environ d'un millier. Aucun cri n'a été poussé dans les rues ; la gendarmerie n'a pas eu à se montrer et seuls les agents de la police locale ont assuré le service d'ordre.

La vaste salle du Bariet était à moitié pleine. M Delarue, secrétaire des syndicats unitaires, a pris le premier la parole. Puis M. Darguette, de Frais-Marais, a parlé ensuite des salaires des ouvriers du sous-sol. Il a déclaré que malgré la stabilisation, la vie continue à devenir plus chère et il a encouragé les mineurs à revendiquer une augmentation de salaire de 5 francs par jour. La séance a été levée à 17 heures sans incident.

A Anzin

Le Syndicat des mineurs unitaires du bassin d'Anzin a tenu un congrès exceptionnel, dimanche à Anzin, au salon de « La Garde de Dieu », rue de Saint-Amand. Une centaine de délégués étaient présents. Annoncé pour 9 heures, le congrès commença à 10 h. 50 et se termina à 13 h. 50.

M. Raux, secrétaire du Syndicat unitaire des mineurs d'Anzin, et d'autres orateurs prirent la parole pour réclamer une augmentation de cinq francs et des mesures à envisager pour améliorer le sort des travailleurs de la Mine. Ils firent en outre le procès des chefs confédérés. A 15 h. 50, un cortège comprenant 450 manifestants, précédé de neuf drapeaux rouges et d'une musique, traversa les principales artères de la ville d'Anzin et arriva à 16 h. 25 à la salle des fêtes, rue Galliéni, où avait lieu le meeting. Plusieurs orateurs communistes et notamment M. Raux y prirent la parole.

Aucun incident à signaler. Un service d'ordre qui n'eut pas à intervenir, était assuré par MM. Raoul, commissaire de police ; Duvel, commissaire spécial adjoint et les agents de la police locale.

A Lens

La manifestation communiste de Lens a réuni un millier de personnes, hommes, femmes et enfants. Le cortège parcourut les principales rues de la ville, sans aucun incident, pour se rendre ensuite salle Gabilly où avait lieu la conférence annoncée.

Prirent successivement la parole : MM. Morival, Jacob, Kirch, Weber et un sujet polonais. L'ordre du jour qui fut voté en fin de séance préconise aux mineurs du Nord et du Pas-de-Calais de suivre le mouvement de grève de leurs collègues du Gard et de l'Aveyron.

Le banquet annuel de l'Aéro Club du Nord de la France s'est tenu hier à Douai

L'annuel banquet de l'Aéro Club du Nord de la France a eu lieu hier dimanche, au restaurant des Palmiers, rue Saint-Jacques, à Douai.

Ces aimables agapes réunissaient tout ce que la région compte d'amis de l'aviation et de propagandistes.

D'autre part, de nombreux pilotes s'étaient fait un devoir, en même temps qu'un plaisir, d'y assister.

Parmi les convives, on notait : M. Jacques Bréguet, président du groupement ; le capitaine Fieschi, délégué du ministre de l'air ; MM. Monnier, sous-préfet ; Vertongen, membre fondateur ; Villonni, chef de l'exploitation de la C.I.D.N.A. ; Reit, secrétaire de l'Union des Pilotes civis de Douai ; Bélard, directeur général de la C.I.D.N.A. ; le colonel Maillard, représentant le général Pujos ; le capitaine de gendarmerie Devienne ; les capitaines Chevreau et Verdier, du 33e d'aviation; Robaut et Delattre, vice-présidents de l'Aéro Club du Nord de la France ; Victor Capeau ; Lécouffe, secrétaire ; Warlouzé, trésorier ; Cavé, conseiller technique ; Cordonnier et Théry, du comité de propagande ; Chrétien, Dacotte, Ugazzio, commissaires ; Delhommez, président de l'Association des Pilotes civile du Nord ; Richard, chef de l'école de pilotage de La Brayelle ; Ledent, Calisse, Adrien Delille ; Jumentier, directeur de l'école des métiers, etc...

Au dessert, plusieurs allocutions ont été prononcées à la louange de l'aviation et de l'Aéro Club du Nord de la France.

Mounier, sous-préfet, dit la satisfaction qu'il éprouvait de la reconstitution du ministère de l'air avec M. Laurent Eynac à sa tête.

M. Des Rotours, député du Nord, exprima sa joie de se trouver parmi les convives de cette fête charmante.

Enfin, M. Charles Bréguet, remercia successivement le capitaine Fieschi, M. Monnier, l'ouvrier passionné de la cause de l'aviation; M. des Rotours, M. Bélard, représentant le général Duval ; M. Riel, de l'Union des Pilotes civils de France ; le colonel Maillard, l'excellent pilote aviateur Delhommey, qui, le matin avait eu la délicate attention de venir saluer en avion le représentant du ministre et qui, sur la place de la Gare, avait laissé tomber un gerbe de fleurs

M. Bréguet fit connaître ensuite à l'assistance que l'Aéro-Club du Nord de la France venait d'être affilié à l'Aéro-Club de France.

Le Président remercia encore M. Jumentier, directeur de l'école des Métiers. Puis évoqua la naissance de l'aviation à Douai.

Et il annonça que l'anniversaire du premier meeting organisé à Douai serait célébré en juin prochain.

Enfin, M. Bréguet parla de la réalisation à Douai d'une gare aéropostale. Et pour terminer il remit à chacun des lauréats du dernier concours des pilotes civils la récompense qui leur revenait, à M. Varlet, pilote civil à Douai, la coupe Vertongen et à M. Delhonez, par l'intermédiaire du capitaine Ferschi, la coupe de l'Aéro Club du Nord de la France.

M. Vertongen leva son verre à la santé des lauréats.

La fête ensuite se termina par une soulerie des plus agréables.

UN PEU D'EAU FROIDE ET L'AVEUGLE VIT CLAIR

M. Jean Lado, 31 ans, qui, en 1927, travaillait à Lérida, en qualité de chauffeur de machines dans une scierie mécanique, devint subitement aveugle au cours de son travail. Des spécialistes l'opérèrent, mais en vain. Il en fut réduit, pour gagner sa vie, à vendre dans les rues des billets de loterie.

Vendredi après-midi, se trouvant chez un coiffeur de Lérida, qui lui lavait la tête, il ressentit des picotements aux yeux au moment même où on lui plaçait la tête sous un robinet d'eau froide.

On juge de son immense joie, lorsqu'en levant les yeux, il aperçut son image se refléter dans la glace.

Les médecine étudient avec grand intérêt ce cas sans précédent.

Les accidents du travail des ouvriers agricoles

Le « Officiel » publie le tableau des salaires agricoles fixés par les préfets pour la détermination des indemnités dues aux ouvriers agricoles victimes d'accidents du travail, en exécution des articles 8 et 9 de la loi du 15 décembre 1922.

Lille

Les maisons à bon marché des mutilés de la guerre

LE PLAN GENERAL DES HABITATIONS

Il y a quelque temps déjà, sur l'instante demande de M. Balavoine, président de l'Union des Sinistrés de Lille, et adjoint au maire, le conseil municipal avait décidé d'accorder gratuitement à cette association, de vastes terrains à Fives, pour la construction de 54 maisons à bon marché.

La ville décida de prendre à sa charge les frais de voierie. Un premier crédit de 200.000 fr. fut voté. A la dernière séance du conseil municipal, un second crédit de 180.000 fr. vint porter à 380.000 fr. les crédits que la ville va employer aux travaux de voierie, aqueduc, pavage, etc.

Nous apprenons qu'à la séance de lundi dernier de l'Office départemental des Habitations à bon marché, les plans des architectes ont été déposés. Les maisons comprennent une cave, au rez-de-chaussée, une salle, une cuisine, une relaverie et w. c. ; au 1er étage deux chambres, au 2me étage, une chambre sur rue et un grenier sur cour ; un jardinet.

Mercredi s'est réuni pour examiner à nouveau cette question qui intéresse au plus haut point les mutilés, le comité comprenant : MM. Balavoine, président de l'Union ; Vincent, vice-président ; Nanin, secrétaire général du 1er Groupement économique ; Parmentier, avoué au Barreau de Lille ; Joseph Maas, brasseur ; Cassel, secrétaire général du Comité départemental des Mutilés ; Alricq, directeur de l'Ecole des Mutilés du Nord.

On espère que les travaux pourront commencer aux premiers beaux jours. Nous donnons ci-contre le plan définitif de ce groupe projeté d'habitations à bon marché.

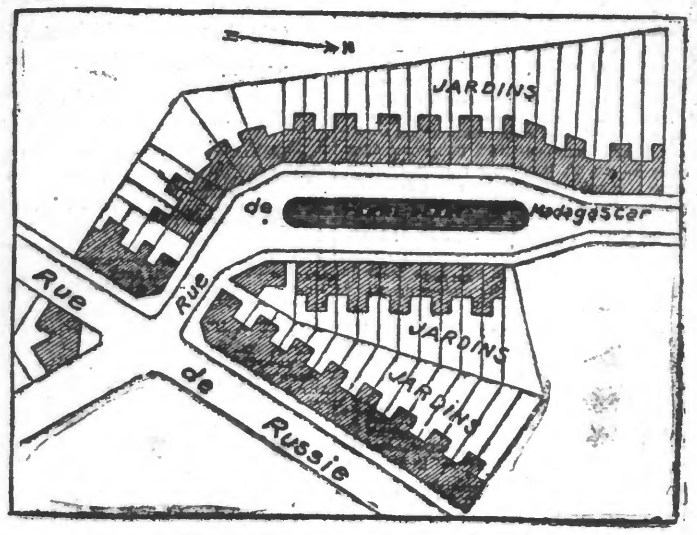

PLAN DE L'ENSEMBLE DES CONSTRUCTIONS

Une remise de drapeau à l'harmonie de l'Escadron des Flandres

En présence de M. Hudelo, Préfet du Nord, et du commandant Gastey, représentant le général Lacapelle, eut lieu dimanche matin, à 11 heures, dans la cour d'honneur des Canonniers Sédentaires, rue des Canonniers, la remise de son drapeau à l'Harmonie de l'Escadron des Flandres.

Parmi les personnalités présentes, se trouvaient outre les personnes précitées, MM. le capitaine Delattre, président d'honneur de l'Escadron des Flandres ; Veveaud, chef de cabinet adjoint de M. le Préfet du Nord ; Tournoi, chef de musique du 43e R.I.; Schaepelynck, lieutenant-colonel et président des A.C. ; commandant Mirou ; Dompsin du 6e chasseurs ; Vydt, des Défenseurs de Lille ; De Muysère des A.C. Belges ; des délégations de ces sociétés et le Conseil d'Administration de l'Escadron des Flandres.

C'est M. Decraene, vice-président de l'Escadron, qui, au nom du Comité donateur, remit le drapeau de la musique au président de l'Escadron M. le capitaine Hivonnait, qui le remit à son tour au président de l'Harmonie, le lieutenant Hivonnait.

Après cette cérémonie, on prit les vins d'honneur, puis une messe de Sainte-Cécile eut lieu à l'église Saint-Etienne. L'Harmonie de l'Escadron des Flandres y fit entendre divers morceaux de son répertoire. Au cours de cette messe une quête fut effectuée au bénéfice du monument Léon Trullin.

Un banquet intime clôtura cette journée de fête.

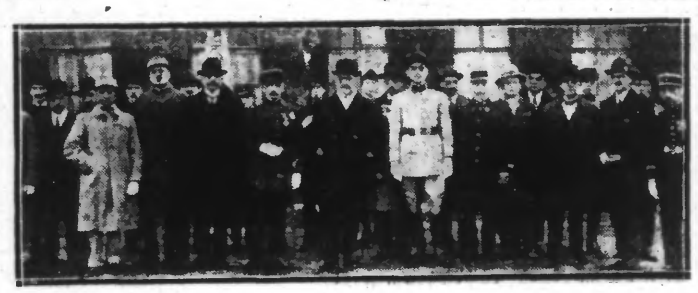

LES AUTORITÉS GROUPÉES APRÈS LA CÉRÉMONIE

On voit au centre : M. Hudelo Préfet du Nord, ayant à sa droite : M. le Commandant Hivonnais, Président de l'Escadron et à sa gauche : M. le Lieutenant Hivonnais à qui a été remis le drapeau.

PARFUMERIE DEROUBAIX
4, rue des Manneliers (Grand'Place), LILLE
Mobilier, Matériel et Approvisionnement
du SALON DE COIFFURE (Hommes et Dames)

Les Fêtes de la Pentecôte

LA MUSIQUE DU PREMIER REGIMENT DE GRENADIERS BELGES Y PRENDRA PART

A l'occasion des fêtes franco-belges de la Pentecôte, M. Roger Salengro, député-maire, en accord avec M. Richar Coolen, adjoint aux Fêtes, avait sollicité le concours de la musique du 1er Régiment de Guides.

Le gouvernement belge ne put lui donner satisfaction, la musique du 1er Régiment de Guides devant, à la Pentecôte, se rendre aux Etats-Unis d'Amérique.

A la suite d'une entente avec M. de Broqueville, ministre de la Défense Nationale, M. Roger Salengro vient d'obtenir le concours de la célèbre musique du 1er Régiment de Grenadiers, à Bruxelles.

PROFITEZ ACTUELLEMENT...
des nombreux avantages de prix et qualité offerts à l'occasion de son Exposition par la Maison des « 100.000 CHEMISES DE PARIS », SUCCURSALE de LILLE : 70, rue Nationale : Chemises blanches percale unie ou filetée, 19 fr. 90 ; Chemises de couleur avec 2 cols, jumel écru ou zéphyr fil à fil, 29 fr. 90.

L'ASSEMBLEE GENERALE DES « AMIS DE LILLE »

Les Amis de Lille se sont réunis dimanche en assemblée générale, sous la présidence de M. DELEPOULLE. Aux côtés du président avaient pris place : MM. SCRIVE-LOYER, vice-président ; A. DODANTHUN, secrétaire général ; Laurent CHARRIER, trésorier.

Après une allocution de bienvenue de M. DELEPOULLE, M. DODANTHUN, secrétaire général, donna lecture du rapport moral de l'exercice écoulé. Il passa en revue l'œuvre des Amis de Lille