Roubaix

BUREAUX : 45, Rue de la Gare (Téléph. 8 -51 — DEPOT DE VENTE : 78, Grande-Rue

BLESSE PAR UNE AUTO

Mme Dubar, demeurant à Roubaix, rue de Coligny, 79, se trouvait hier, vers 18 heures, rue Chanzy. Arrivée face au n. 57, elle voulut traverser la chaussée pour se rendre sur le trottoir opposé. Elle avait à peine fait quelques pas sur le pavé, qu'elle fut accrochée et renversée par une automobile qu'elle n'avait probablement pas vu ni entendu arriver.

Le conducteur M. le docteur Lekieffre sloppa aussitôt et se porta au secours de la victime, qu'il releva et transporta dans une maison voisine.

La blessée a reçu les soins de M. le docteur Marchand qui, après pansement, la reconduisit à son domicile. Les blessures ne présentent aucun caractère de gravité.

M. Walter, commissaire de police du 2e arrondissement, a ouvert une enquête pour établir les responsabilité de cet accident.

APRES LE MORTEL ACCIDENT D'HEM

Nous avons relaté le fatal accident qui s'est produit à Hem dans des circonstances malheureuses. M. Georges Declercq, âgé de 26 ans, demeurant à Lille, qui avait été atteint dans la région abdominale, est décédé à l'Hôpital de la Fraternité où il avait été transporté.

Nous apprenons que M. le docteur Vielledent, médecin légiste, a autopsié le corps de la victime hier matin à 8 h. 30 à l'Hôpital de la Fraternité a envoyé ses conclusions au Parquet de Lille.

La marque NINA

s'impose par sa qualité

RENCONTRE DE CYCLISTES

Hier vers 20 h., le nommé Bortolozzi Vittorio, 23 ans, journalier, domicilié 6, rue des Fossés, roulait à bicyclette à proximité du Parc Barbieux. Soudain, un autre cycliste, arrivant à vive allure, l'accrocha au passage et le fit tomber lourdement sur le sol.

M. le Docteur Dispa, mandé pour donner ses soins au blessé, constata quelques plaies contuses au front et aux paupières et après pansement le fit admettre à l'Hôpital de la Fraternité.

M. Walter, commissaire de police du 2e arrondissement, a ouvert une enquête.

AUTOMOBILISTE EN DÉFAUT

Un industriel M. G... Victor, 21 ans, demeurant 94, Boulevard de Paris, circulait en automobile hier soir, vers 18 h. 40, rue du Maréchal-Foch. Sa voiture n'étant pas éclairée à l'avant ni à l'arrière, une contravention a sanctionné cette imprudence.

FÉDÉRATION DES JARDINS OUVRIERS

La Fédération des jardins ouvriers de Roubaix offrira à ses jardiniers et leurs familles, le 19 janvier, à 15 heures, au Central Cinéma Théâtre, 33 bis, rue du Vieil-Abreuvoir, sa séance récréative annuelle.

Le programme de cette matinée, comprendra deux comédies franchement amusantes. Au cours de la séance aura lieu la distribution solennelle des diplômes de la Fédération aux lauréats des concours d'été ainsi que la remise de plaquettes artistiques à certains collaborateurs.

Dans l'intérêt de leurs familles et pour faciliter le service de la salle, les jardiniers sont fortement priés de se présenter à partir du 12 janvier, munis du programme, 10 bis, rue Nain, pour y retenir leurs places moyennant le versement de 0 fr. 25. On leur remettra des tickets portant le numéro de leurs places.

STATISTIQUE SANITAIRE

120 enfants ont vu le jour à Roubaix durant le mois de décembre. 91 mariages ont eu lieu et 8 divorces ont été prononcés. 149 personnes sont décédées.

Le service d'hygiène a fait procéder à 51 désinfections, sur 4 échantillons d'eau pour l'alimentation soumis à l'analyse chimique, 4 ont été reconnus mauvais. Il a été procédé à 92 recherches bactériologiques et 5 examens de sangs.

Durant le mois de décembre, ledit service a délivré les autorisations concernant la construction de 19 habitations et 41 permis relatifs à des transformations diverses dans des immeubles.

VACCINATION ANTIDIPHTÉRIQUE

Samedi 11 janvier, à 8 h. 30, séance de vaccination antidiphtérique gratuite à l'école de garçons, avenue Linné.

TIMBRE ANTITUBERCULEUX
Campagne 1929-1930

La Préfecture, ayant donné ordre de liquider les comptes de la campagne 1929-1930, le Comité prie les personnes et les organisations qui sont encore en possession du produit de la vente des timbres antituberculeux, de vouloir bien passer d'urgence au Service municipal d'hygiène, rue de Cassel, 40.

A RADIO-ROUBAIX

Ce soir vendredi, à 20 h., dans la salle de physique de l'Ecole des Beaux-Arts, l'Association d'amateurs « Radio-Roubaix » consacrera sa séance au dépannage gratuit des postes d'amateurs. Cette séance est donnée en particulier, pour les amateurs débutants, qui, ayant établi un des montages de Radio-Roubaix, se trouveraient en difficultés.

Il leur est rappelé de ne pas omettre d'apporter à l'examen le montage au complet, avec lampes et selfs en service. Les alimentations seront fournies au laboratoire.

T.S.F. Ets RADIALYS

25, rue de l'Alouette, 25 ROUBAIX

Vendredi 10, Samedi 11 et Dimanche matin 12 janvier

GRANDE VENTE RECLAME de

PIECES DETACHEES DE T. S. F.

Moteurs Dupleix, Power-Tone, Fulgo, Peint-Bleu pour construction du diffuseurs, à partir de 35 fr. Membranes et carrosseries, Accumulateurs, Cadres. Redresseurs chargeant 4 et 120 volts, complet : 250 francs :: :: :: :: ::

DISTRIBUTION GRATUITE DE BILLETS DE TOMBOLA

Principaux lots : 1 torpédo Rosengart, 1 motocyclette, une machine à coudre, des bicyclettes, des phonographes, etc...

GRANDE TOMBOLA DE L'ŒUVRE DES COLONIES DE VACANCES

Nous avons annoncé récemment la mise en circulation des billets de la grande tombola organisée par l'Œuvre des Colonies de Vacances « Le grand air pour les petits ».

Le 1er prix est une automobile, valeur 14.900 fr.; 2e prix, une salle à manger ; 3e prix, une machine à coudre ; 4e prix, un poste de T.S.F. ; 5e prix, un vélo (homme ou dame) et cinquante autres lots de valeur.

D'autre part, les organisateurs nous apprennent que tout porteur de trois billets aura droit d'assister gratuitement aux grandes festivités qui auront lieu lors du tirage.

UNION DES MUTILÉS ET RÉFORMÉS

L'assemblée générale trimestrielle aura lieu le 16 février prochain, il y aura renouvellement partiel de la Commission, les membres qui désireraient poser leur candidature sont priés de l'adresser par écrit au siège pour le 12 février inclus (mentionner le No de la carte de combattant). Les membres qui auraient des questions à poser ou des vœux à émettre, doivent les adresser au siège également jusqu'à la même date.

PUPILLES DE LA NATION

M. le percepteur du canton de Roubaix-Nord, rue des Fabricants, 41, procédera au paiement de la subvention d'entretien du 4e trimestre, le samedi 11 janvier prochain, de 9 à 11 heures.

SOCIÉTÉS & COMITÉS

ORPHEON DES ANCIENS COMBATTANTS ET SOLDATS. — Pour raison de force majeure, la photographie de la Société est reportée au dimanche 19 janvier, à 9 h. 45, au Palais de Justice.

LES DEVOUES. — Ce soir vendredi, répétition obligatoire, à 20 h., inscription des nouveaux membres.

CHORALE DELEZENNE. — Ce soir vendredi, à 7 h. 30, répétition pour les chanteurs amateurs, à 8 heures, pour les 2e ténors et barytons ; à 8 h. 30 pour l'ensemble.

AMICALE-PHOTO. — Réunion générale au siège vendredi 10 janvier, à 20 h. 30. Le Secrétaire sera à la disposition des membres pour recevoir : 1. Les inscriptions à l'abonnement ou au réabonnement à la « Revue Française de Photographie » ; 2. les inscriptions de ceux qui désirent un exemplaire de la photographie du groupe du banquet ; ce dernier sera d'ailleurs exposé dans la salle.

Enfin, pour terminer cette réunion, une démonstration de papier au charbon sera faite par M. Fauvarque.

PARTI SOCIALISTE. — Assemblée générale de la section roubaisienne ce soir vendredi, à 19 h., à « La Paix ».

ÉTAT CIVIL

Publications. — Franois Marceckl, maçon, rue Voltaire 23 et Marie Koreckl, peigneuse, à Roubaix. — Israel Uzan, démonstrateur, rue de la Halle, 15 et Simone Poussat, raccoutreuse, à Roubaix.

Naissances. — Raymond Baudrin, rue de la Chaussée, 29. — Jacques Verpoort, rue d'Alger, 59 bis, cour Delcroix, 3. — Madeleine De Bracker, rue de Tourcoing, cour St-Louis, 13. — Janine Bacryk, quai du Sartel, 2. — Lucienne Lenglin, rue Jacquard, 146. — Francine Bardé, rue Saint-Roch, 2. — Olga Puchyna, boulevard de Belfort, 90.

Décès. — Alfred Acquart, 54 ans, rue Pierre-de-Roubaix, 85. — Alfred Lescornez, 75 ans, rue St-Joseph, 74. — Flore Catteeuw, 66 ans, de Croix. — Un mort-né.

WATTRELOS

ACCIDENTS DU TRAVAIL. — A l'usine Kuhlmann, Jean Harandasz, 27 ans, chauffeur, à Roubaix, plaie contuse du pouce droit, 10 jours. — Au dépôt du chemin de fer du Sapin-Vert, Marceau Hubaut, 39 ans, chauffeur de route, à Tourcoing, entorse péronéo-tartienne droite, 15 j. — A la filature Desurmont, Bruo Demey, 39 ans, lileur à Roubaix, plaies infectées, par ratissage, de la main droite, 15 p. — Au chantier Poteau, Charles Guidet, 36 ans, menuisier, à Tournai, déchirure musculaire de la région sous-scapulaire gauche, 12 j. — A la mercerie Laporte, Yvonne Manie, 22 ans, journalière, 197, rue de Tourcoing, panaris du médius droit par piqûre septique, 15 j. — Au chantier Prouvost, Thomas Bilsas, 27 ans, manœuvre, à Herseaux, contusion du genou gauche en tombant, 12 j. — A l'atelier Flévet, Marie Buysschaert, 21 ans, culottière, rue d'Estaimpuis, entorse du pied gauche, 12 j. — A la filature Bazin, Julien Deschamps, 29 ans, cardier, à Mouscron, contusion du pied droit, avec ecchymose et gonflement, 10 j. — Au chantier Leclercq-Dupire, Maurice Dubois, 42 ans, journalier, à Wez-Velvain, déchirure fibrillaire musculaire au niveau de la masse Sacro-lombaire, 12 j. — A la Ruche, Blanche Samain, 44 ans, tisserande, rue de la Boutillerie, plaie infectée du pouce gauche, 12 j. — A l'usine Leclercq-Dupire, Elise Delville, 30 ans, soigneuse, à Hérinnes, phlegmon de l'annulaire de la main droite, 20 j. — Même usine, Flore Meurisse, 49 ans, bobineuse, rue Négrier, 56 bis, plaie de la main droite, lymphangite, 12 j. — A l'usine Kuhlmann, Florent Volckaert, 15 ans, aide plombier, cité de l'Avelin, 46, forte contusion et plaie de la main gauche, 15 j. — Même usine, Maurice Vandenhoutte, 28 ans, manœuvre, à Lainghem, brûlures conjonctivales de l'œil droit par un peu de sulfure, 10 j. — A l'usine Prouvost, Lucien Bonnier, 29 ans, dégorgeur, à Roubaix, écrasement du pouce droit avec plaies multiples profondes, épluchage et suture, 4 semaines. — Même usine, J.-B. Levert, 52 ans, aide chaudronnier, à Roubaix, contusion de l'hémilorax droit, 15 j.

ARRESTATION. — En vertu d'un extrait de jugement, la gendarmerie a opéré l'arrestation du nommé Prudence Jules, 41 ans, rue Marthe, 2, pour coups. Il a été conduit à Lille pour être mis à la disposition du procureur de la République.

ACCORDEONISTES DU LABOUREUR. — La symphonie des accordéonistes du Laboureur ayant été dissoute, vient de se reformer chez M. Ernest Fosset, brasserie des Familles, 230, rue Carnot.

Pour tous les renseignements concernant les nouveaux sociétaires, s'adresser au trésorier, M. Ernest Fosset, au nouveau siège.

Pour les leçons de solfège il y aura répétition les mercredi soir, à 17 h. 30 et le dimanche matin à 10 h. Ces leçons étant gratuites, la commission fait appel aux amateurs d'accordéons (belge ou italien), qui consentent à l'engagement des nouveaux statuts.

Toutes les correspondances devront être adressées au président, M. A Loridant, au siège, 230, rue Carnot, brasserie des Familles.

MUTUELLE WATTRELOSIENNE. — Les sociétaires qui auraient changé d'adresse sont priés de vouloir bien donner au siège, leurs nouveaux domiciles. Il est de l'intérêt des sociétaires de se mettre à jour et conserver ainsi, tous leurs droits dans la société.

AMICALE DES GARÇONS DU CRETINIER. — Dimanche 12 janv., à 10 h. 30, réunion mensuelle de l'Amicale, à l'école des garçons du Crétinier. — Tir, jeux, bibliothèque, etc...

AMICALE DES FILLES DE LA VIEILLE PLACE. — Dimanche 12 janvier, réunion mensuelle de l'Amicale des filles, à 14 h. 30, à l'école des filles de la rue de Tourcoing. — Paiement des cotisations, jeux, bibliothèque.

PAIEMENT DES SECOURS. — On paiera 1 bis, rue Jean-Jaurès, mardi 14 janvier, de 9 à 11 h. 30, les allocations d'assistance aux vieillards, aux familles nombreuses et d'allaitement maternel. Se munir de la carte numérotée.

ETAT CIVIL. — *Naissances :* Gisèle Cazier, carrière Rasson, 22 ; Reina Wagner, 569, rue du Mont-à-Leux.

Décès : Alfred Lameyse, 3 jours, Nouveau-Monde, 91 ; Catherine Cajrix, veuve Delattre, 79 ans, s. pr., rue des Pollus.

CROIX

MATINÉE FAMILIALE CHEZ LES MEDAILLÉS DU TRAVAIL. — Le 2 février prochain, à 15 h. 30 aura lieu à la salle des fêtes de la ville, la grande matinée familiale. Le concours d'artistes réputés et celui de la vieille et renommée Harmonie Municipale d'Hem est assuré.

WASQUEHAL

MEDAILLE D'HONNEUR DE L'ASSISTANCE PUBLIQUE. — M. le Ministre du Travail, de l'Hygiène, de l'Assistance et de la Prévoyance sociales, vient de décerner à M. Jean Morlighem, membre du Comité de l'Union des Familles nombreuses, une médaille de bronze à titre de récompense pour service exceptionnels rendus à l'assistance publique. Cette distinction sera remise à M. Morlighem au cours d'une cérémonie officielle.

BLESSE AU TRAVAIL. — Aux ateliers Grimonpont, rue Testelin, le contremaître Jules Casteau, 57 ans, 12, rue de l'Ommelet à Roubaix, a eu la main violemment comprimée entre une pièce de bois et une colonne et porte un traumatisme violent de la main droite ; 12 jours d'incapacité de travail.

DECLARATION SDES AUTOS ET MOTOS. — Les propriétaires d'autos, camions et motos qui n'ont pas encore rapporté à la Mairie, 2e guichet, leurs déclarations annuelles de véhicules, sont priés de le faire au plus tôt et en tous cas avant le 15 janvier, délai de rigueur. Des formules imprimées sont tenues à leur disposition à la Mairie, 2e guichet.

AU PROFIT DU BUREAU DE BIENFAISANCE. — C'est dimanche 12 janvier qu'aura lieu au Café Louis Barbieux, 30, rue Ferrer, la grande exposition-concours de pigeons-voyageurs organisée au profit du Bureau de Bienfaisance de Wasquehal. Mise en loge jusqu'à 10 h. Jen de poules habituel. Ce concours est divisé en 4 catégorie : 1. vieux mâles ; 2. vieilles femelles ; 3. jeunes mâles ; 4. jeunes femelles.

RENOUVELLEMENT DES CARTES D'ETRANGERS. — Les étrangers en possession d'une carte d'identité valable pour 1928-29 ou d'un récépissé de demande de carte délivré en 1928, sont avisés qu'ils doivent demander à la Mairie 2e guichet, le plus tôt possible, le renouvellement de cette carte. Produire un certificat de travail et 4 photos.

CLUB D'AVIATION. — Aujourd'hui 10 janvier, à 19 h. 30, réunion générale au siège, 28, rue Pasteur. MM. les membres n'ayant pas encore retiré leur carte sont priés de le faire le plus tôt possible, se munir d'une photographie format 30×35 environ.

STATISTIQUE DE L'ETAT CIVIL. — Au cours de l'année 1929, le service de l'état civil a enregistré 217 naissances, 120 décès, 82 mariages, 7 divorces. Il a été enregistré en outre 6 mort-nés, 16 transcriptions de décès, 2 reconnaissances d'enfants naturels.

AVIS AUX VIEILLARDS. — Les vieillards, infirmes et incurables percevant l'allocation mensuelle de 40 fr. et dont la carte grise mentionnant la perception de ces allocations est arrivée à expiration en 1929, doivent demander l'échange de cette carte à la Mairie, 1er guichet, le plus tôt possible, pour leur permettre de pouvoir percevoir au début du mois de février.

COFFRES-FORTS BAUCHE

93, rue de Richelieu - PARIS

Agent : 3, rue de Roubaix - LILLE

CATALOGUE FRANCO

HEM

TIMBRE ANTITUBERCULEUX. — Les recettes encaissées par le comité local pour la vente du timbre antituberculeux dans la commune d'Hem s'élèvent à la somme de 7.251 fr. 50, soit une moyenne de 1 fr. 41 par habitant.

En 1927, la vente avait produit 4.092 fr. 20, et en 1928, 6.480 fr.

Le comité local présidé par M. le maire est heureux de constater les résultats satisfaisants de cette dernière campagne.

ANNAPPES

AMICALE LAIQUE. — L'Association des anciens élèves et amis de l'école s'est montrée particulièrement généreuse en remettant à chaque élève des trois écoles communales, une écharpe de laine en supplément d'une distribution de friandises.

Il est intéressant de rappeler qu'au cours de l'année 1929, l'Amicale a consacré en récompenses, secours et dons, une somme de 1.600 francs et que depuis sa reconstitution en 1921, elle a dépensé pour ses diverses œuvres, une somme globale de 16.000 francs.

La Chaussure NINA

80, Rue de la Croix-Rouge, TOURCOING

(Maison Desplechin)

continue sa vente réclame de SOULIERS et PANTOUFLES

Soulier fantaisie enfants à ..... 19.95 — Soulier 2 tons dames à 49.00

Bott fourrée femme, soldé à ..... 19.90 — Caoutchouc garanti, Prix avantageux

Pantoufle extra solide à ..... 6.95 — Bottine extra forte homme, art. robust.

Vous trouverez également les souliers fantaisie de la marque NINA, « choix supérieur V. V. » reconnue par sa qualité et pour ses prix.

La liste des gagnants de la tombola de Noël est affichée à l'étalage

Tourcoing

BUREAUX : Provisoirement rue Desurmont, 8, à TOURCOING

Téléphone de jour 9.55 à Tourcoing

(Téléphone de nuit : 9.51 à Roubaix, bureau de « l'Egalité de Roubaix-Tourcoing »)

DÉPOT DE VENTE 50, Rue Motte (En face du Conditionnement)

Pour les Jardins de Tourcoing

UNE "FABRIQUE" DE FLEURS

La ville de Tourcoing, et elle en peut tirer vanité, est riche en jardins, parcs et squares. Quand le Grand Parc public, auquel on travaille, développera ses perspectives agréables entre l'ancien jardin public et le stade des Orions, sur une superficie de neuf hectares, on aura là, le plus bel ensemble qui se puisse concevoir. Ainsi, à côté et se mêlant à la ville industrielle, les coins de verdure aux endroits judicieusement choisis, concourent-ils à assainir l'atmosphère et participent-ils à ce désir, à cette volonté de bonne hygiène qui est la préoccupation essentielle des administrateurs de la Cité.

Mais la végétation naturelle, les tapis gazonnés, le tracé harmonieux, ne suffisent pas à charmer le regard et à rendre joyeux le cadre. Une décoration florale est ajoutée chaque année au milieu qu'elle égaie, sous la forme de massifs où s'affirment les finesses de l'art horticole.

M. Emile Jolly, chef de service, jardinier chef de la ville, y est passé maître et chacun, qui admire la manière dont il sait, avec ses collaborateurs, parer et rendre joyeux les jardins, rend hommage à sa compétence.

Sa tâche est vaste. Avec un sous-chef jardinier et 12 jardiniers, il a la charge de l'entretien et de la décoration florale du jardin botanique, du jardin des Plantes, des jardins de la Croix-Rouge, de la place de la Victoire, du Palais de Justice, des squares de la Mairie, du Blanc-Seau, du Rond-Point de la Gare, de la place Notre-Dame et du contour Saint-Christophe.

Quand on pense qu'il faut, pour cette décoration, environ 300.000 plantes, en a un aperçu du travail préparatoire qui s'accomplit, pendant l'hiver, pour être au printemps en mesure de fleurir les jardins.

M. Jolly a donc organisé une véritable « fabrique de fleurs ». Il dispose de deux serres au jardin public de la rue Nationale et de cinq serres au jardin botanique. Ces serres sont chaudes, ou tièdes, ou froides. Elles constituent les milieux où les plantes font un séjour avant d'être mises en pleine terre.

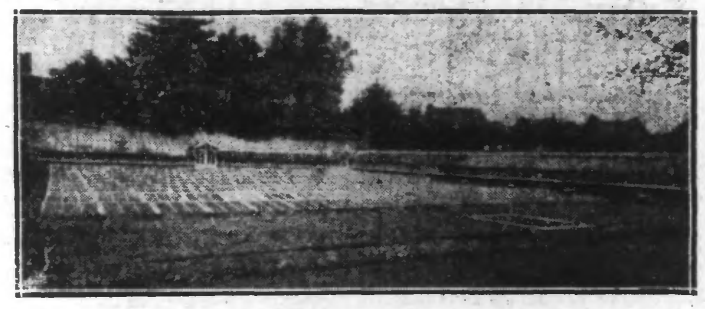

LE JARDIN BOTANIQUE « FABRIQUE » DE FLEURS

Mais avant ce séjour, la plante doit être semée. Les semis se font sur couches protégées de 400 châssis. Les divers stades du développement des plantes sur couche, puis dans les diverses serres, selon leur délicatesse ou leur fragilité, sont l'objet des soins les plus attentifs, car leur beauté dépend de ces soins.

A cette heure tout est encore en sommeil, excepté les semis de bégonias qui commencent à lever, et qui manifestent les plus belles espérances. Et, pour leur préparer le cadre, le personnel est en ce moment occupé au nettoyage, à la taille, aux élagages qui préparent l'équilibre et l'harmonie. — E. B.

Une auto blesse deux enfants

Une automobile conduite par M. Dubrulle, garagiste, 63, rue des Plats à Tourcoing, qui passait rue Nationale à Bondues, freina pour éviter un cycliste. Le pavé étant humide, l'auto monta sur le trottoir et y faucha deux enfants rentrant de l'école. Une femme, Mme Tanghe, demeurant à Mouvaux, 13, rue Mirabeau, conduisant son bébé dans une voiturette, a été renversée sans être blessée. Les enfants sont : Mlle Mytteus, demeurant à Bondues, qui a des contusions au visage, et Bouillez Désiré, 6 ans, des coupures au genou droit ; il habite Marcq, hameau lu Plouich. La gendarmerie de Tourcoing estime que la faute incombe au cycliste.

UN DÉSESPÉRÉ

Le nommé Demeyer Joseph, âgé de 58 ans, demeurant rue de Boilly, cour Piat, 3, a été trouvé pendu à son domicile, mercredi. Le malheureux s'adonnait à la boisson. Le corps a été transporté à la morgue de l'hôpital.

LES INTERVENTIONS DES SAPEURS-POMPIERS EN 1929

Les moyens d'action perfectionnés et puissants dont le corps des sapeurs-pompiers de Tourcoing est doté, sont mis en mouvement assez fréquemment. Les incendies sont nombreux, en effet, dans les villes industrielles, mais grâce au dispositif de la défense, à l'esprit des soldats du feu, à la rapidité des interventions, ils sont rarement graves.

A titre d'indication et pour compléter nos informations précédentes nous donnons ci-dessous la statistique des sorties au cours de l'année qui vient de finir :

1 fausse alerte ; 39 feux de cheminée ; 14 feux dans des usines ; 6 feux de plancher ; 2 de garage d'automobile ; 6 d'automobiles isolées ; 1 de bureau ; 2 de magasin d'épicerie ; 4 de baraquement ; 1 de cuisine ; 3 d'atelier ; 2 de cloison ; 1 de paille ; 1 de chantier de bois ; 1 de magasin à fourrages ; 1 de malterie ; 2 de hangar ; 1 de fabrique de chicorée ; 1 de maison d'habitation ; 1 de magasin de literie ; 1 de soufre ; 1 de magasin d'alcool et spiritueux ; 1 de buanderie ; 1 de cave ; 1 de magasin de laine.

Sorties autres que pour feux : 7 épuisement d'eau (caves ou réservoirs d'usine (moto-pompe) ; 12 remplissage de bâches forages ou chaudières d'usine ; 3 sauvetages de chevaux tombés dans des excavations ; 2 fuites d'ammoniaque ; 2 diverses (à la suite de tempête, soit au total 212 sorties.

Le corps des sapeurs-pompiers est intervenu dans les communes voisines suivantes : Mouvaux, Wattrelos, Mouscron, Neuville-en-Ferrain, Roncq, Bondues, Leers.

Le total des dégâts et pertes s'élève en tout à 4.075.050 fr., dont 3.014.550 fr. pour la ville de Tourcoing. Au cours des différentes opérations, tous les engins en service ont été utilisés.

Aucun accident n'est survenu au personnel. Les demandes de secours ont été formulées comme suit : police ou habitants venus à la caserne, 10 ; téléphone des établissements reliés directement, 5 ; central téléphonique, 109. Aucun incendie n'a entraîné de chômage dans les établissements industriels.

Nombre de sorties des dernières années : 1927, 98 ; 1928, 114 ; 1929, 124.

CONFÉRENCE SUR LE SCOUTISME AUX AMICALES

Hier, à 19 heures, au siège de la Fédération des Amicales laïques, a eu lieu une intéressante causerie par M. Laffitte, commissaire national. Tous les amis de l'éducation physique et de la santé morale étaient venus. M. Lafitte montra la naissance et le développement du mouvement scoutiste dans les pays anglo-saxons et particulièrement en Grande-Bretagne. Nous y sommes venus tardivement, mais le récent congrès de Birkenhaed, en 1929, a montré que les éclaireurs français, bien que disposant de moyens beaucoup moins puissants, font cependant bonne figure devant leurs camarades anglais, allemands, américains ou nord-européens. L'orateur nota l'heureuse influence qu'a le scoutisme au point de vue moralisateur et souhaita de le voir prendre en France une plus grande place.

De remarquables projections accompagnaient la causerie.

POUR LES FÊTES ANNUELLES

Les fêtes annuelles subventionnées par la ville auront lieu, en 1930, dans les quartiers du Blanc-Seau, de la Fin-de-la-Guerre et de la Croix-Rouge.

Les présidents des Comités d'organisation sont priés d'envoyer, au service des fêtes, à la Mairie, pour le 30 janvier la composition du Bureau avec l'adresse du siège du Comité, et leurs propositions pour les dates auxquelles les fêtes pourraient avoir lieu.

CAISSE D'EPARGNE

Résultats des opérations du 4 au 8 janvier : versements : Tourcoing, 1.482, 2.042.269 fr. ; Blanc-Seau, 68, 51.698 fr. ; Halluin, 100, 104.093 fr. ; Linselles, 42, 48.880 fr. ; Roncq, 49, 39.480 fr. ; Bondues, 24, 7.718 fr. ; Bousbecque, 17, 7.810 fr. ; Neuville 30, 21.291 fr. ; — remboursements : Tourcoing, 782, 1.427.076 fr. 72 ; Blanc-Seau, 5, 0.083 fr. 44 ; Halluin, 14, 22.083 fr. 51 ; Linselles, 9, 24.623 fr. ; Roncq, 4, 12.200 fr. ; Bousbecque, 1, 2.016 fr. 02 ; Neuville, 1, 4.324 fr. 03.

VERIFICATION DES POIDS ET MESURES

Les opérations de vérification des instruments de mesures pour la ville de Tourcoing commenceront le 13 janvier. Les assujettis seront convoqués individuellement au centre le plus rapproché. Ils sont priés d'être exacts et de présenter leurs poids, balances et bascules transportables parfaitement nettoyées. Les instruments altérés ou délicats seront vérifiés sur place. Les marchands ambulants devront présenter avant le 31 mars leurs poids, balances, mètres ou matériel de bureau, le lundi, rue Ste-Barbe, 32.

CERCLE DES OFFICIERS

Le Président du Cercle des Officiers rappelle aux membres inscrits au Cercle, la conférence qui aura lieu demain samedi, à 15 h., au siège du Cercle des Officiers de Tourcoing, pour les deux groupements d'officiers de Roubaix-Tourcoing.

Il sera remis à cette réunion, aux officiers de Tourcoing, le nouveau tableau de service partant du 11 janvier au samedi 22 mars.

Sociétés et comités

CORPORATION AMICALE DES PATRONS CORDONNIERS DE TOURCOING ET ENVIRONS. — Réunion lundi 13 janvier, à 18 h., au siège habituel. Ordre du jour. — 1. Décision à prendre pour le vote de la Commission ; 2. Ristourne.

HARMONIE DU POINT-CENTRAL. — Dimanche, réunion au siège, à 15 h., en tenue avec instrument et petit pupitre.

PARTI SOCIALISTE. — La réunion aura lieu le 11 janvier, à 15 h., 1, rue Saint-Blaise. — Ordre du jour : Contrôle. Le Comité cantonal se réunira 4, rue Carnot, à 17 h., pour renouveler le bureau.

TROUPE JEAN DELAHOUSSE. — Ce soir, à 19 h., répétition des nouveaux éléments, à 8 h. 1/4, répétition générale pour le concert du 1er février, au nouveau local, 74, rue de Roncq.

ORPHEON DES TRAVAILLEURS. — Aujourd'hui, vendredi, répétition partielle, second ténors, à 8 h., au local.

HARMONIE MUNICIPALE. — Ce soir, à 19 h. 45, répétition générale. Présence indispensable.

ANCIENS COMBATTANTS *(Groupe du Blanc-Seau)* — Les membres du groupe qui peuvent se rendre libres sont priés d'assister aux funérailles de M. Lejeur Adolphe, membre du Groupe, qui auront lieu en l'église St-Eloi, samedi 11 courant, à 10 heures. Réunion à la maison mortuaire, quai des Canotiers, à 9 h. 45.

ETAT CIVIL

Naissances. — Marc Lecocq, rue du Blanc-Seau, 337. — Robert Caby, rue Kléber, 65. — Jacqueline Vermandère, rue de la Latte, cour Joire, 6. — Lucien Bourel, rue Serpentine, 16.

Décès. — Lanre Cerste, 76 ans, s. p., épouse Léopold Doberlin, rue d'Havré, 2. — Adolphe Lejour, 58 ans, négociant, époux de Marie Coquerelle, quai des Canotiers, 43. — Jean Dutriez, 62 ans, s. p., veuf Clémence Delemme, rue d'Havré, 2. — Jeanne Glorieux, 62 ans, s. p., épouse Auguste Six, rue Faidherbe, 57.

Publications. — Henri Delecluse, chauffeur, chemin de fer, rue du Caire, 57 et Jeanne Marguette, remmailleuse, rue du Chêne, Houplines, 109. — Marcel Guilbert, employé à Roubaix et Adrienne Hasbroucq, s. p., rue Nationale, 85.

RONCQ

CHIFFRE D'AFFAIRES. — La perception de la taxe sur le chiffre d'affaires aura lieu à Roncq aux heure et local habituels, samedi prochain 11 janvier.

AVIS AUX ASSISTES. — Les personnes titulaires de l'allocation d'assistance obligatoire aux vieillards, infirmes et incurables, assistance aux familles nombreuses, assistance aux femmes en couches, ainsi que de la prime d'allaitement maternel sont priées de se présenter à la recette municipale, rue de Lille, 205, afin d'y retirer le montant de la dite allocation pour le mois de décembre 1929.

CONSULTATION DES NOURRISSONS. — Mardi 14 janvier 1930, à 15 h., consultation des nourrissons par M. le docteur Béal, pour le hameau du Blanc-Four.

MARCQ-EN-BARŒUL

IMPOT SUR LE REVENU. — La Mairie tient à la disposition des contribuables des formules imprimées de déclarations de l'impôt général sur le revenu avec dégrèvement pour charge de famille. Dernier délai 28 février prochain.

ARMENTIERES

LA MYSTERIEUSE DISPARITION D'UN PORTEFEUILLE

Le 6 janvier, le nommé Carton Jules, 26 ans, mouleur, demeurant rue du Sac, à Neuve-Eglise (Belgique), prenait le train en gare de Lille, pour arriver à Armentières à 22 h. 30.

Dans son compartiment, il y avait un soldat français, allant en permission à Calais. La conversation s'engagea aussitôt sur le service militaire. Carton prit son portefeuille et fit voir au camarade de rencontre plusieurs photos du régiment.

Arrivés en gare d'Armentières, les deux amis de hasard se serrèrent la main et se séparèrent. Carton se dirigea par la rue de la Gare, pour se rendre à Neuve-Eglise. A un moment donné, il eu l'idée de chercher un café pour prendre une consommation haudé. C'est à ce moment, qu'il s'aperçut qu'il n'avait plus son portefeuille. Il pensa tout de suite qu'il l'avait perdu dans le wagon et retourna vivement à la gare, où il demanda de bien vouloir téléphoner à Hazebrouck ou Calais. L'employé de service répondit aussitôt qu'il avait vu ramasser le portefeuille tombé sur le marchepied de la descente.

Alors que le train était en marche, l'employé a vu, couché à plat dans le wagon, un soldat occupé à ramasser un portefeuille sur le marchepied du wagon. Il n'y avait aucun doute. Un coup de téléphone fut donné à Calais. A la sortie de la gare, le soldat fut interrogé. Il déclara qu'il n'avait pas vu le portefeuille, ajouta qu'il n'était pas un voleur, refusa de se laisser visiter et partit.

Le portefeuille contenait 80 francs, des pièces d'identité et des papiers importants. En raison de l'importance de certains papiers, Carlin a prévenu la police.

LEVÉE DES SCELLÉS A LA BANQUE DES FLANDRES

Sur ordre de M. Richard, juge d'instruction, M. Brun, commissaire de police, accompagné de M. Butin, secrétaire, et de M. Debouvry, syndic de la faillite, s'est rendu à la succursale de la Banque des Flandres, Grande-Place, où les scellés ont été enlevés, en présence de M. Ollivier, gérant de l'établissement.

Une somme de 4.165 fr. 60, cinq obligations de 250 fr. au porteur, et quelques timbres et coupons, ont été remis à M. Ollivier, qui les emporta après avoir fait l'inventaire du mobilier.

BLESSÉ AU TRAVAIL

En roulant un fût, Barie Maurice, 22 ans, homme de cour à la Brasserie Brenvart, a reçu un morceau de cercle dans la main droite ; incapacité de travail de trois semaines. — En poussant un chariot chargé de rouleaux, Desmaretz Charles, 24 ans, tisseur à l'Usine Ch. Jeanson, plaie contuse au pouce droit avec arrachement de l'ongle ; incapacité de travail de 20 jours. — Houvenaghel Marie, 54 ans, tissense à l'usine Ch. Jeanson, s'est fait une rupture musculaire de la région lombaire gauche ; incapacité de travail de 15 jours. — A la blanchisserie Vandewynckèle et Fils, l'homme de peine Debaillie Gaston, 23 ans, rupture de fibres musculaires de la région lombaire gauche ; incapacité de travail de 15 jours.

DOUAI

OUVRIER INDÉLICAT

Une courroie, d'une valeur de 200 fr., ayant disparu d'un chantier de l'entreprise Thiburge, boulevard Vauban, M. Lejeune, fondé de pouvoir, porta plainte.

Aussitôt, la police de sûreté ouvrit une enquête qui l'amena à soupçonner un ouvrier de l'entreprise Charles Deruel, 26 ans, demeurant 20, rue du Halage, à Pont-de-la-Deûle. Ce dernier, interrogé, nia être l'auteur du vol. Cependant, une visite domiciliaire chez lui fit découvrir 12 litres d'essence et 4 pavés en bois qui provenaient du chantier.

Deruel dut reconnaître qu'il les avait dérobés, ainsi que 80 autres pavés de bois, valant chacun deux francs, qu'il avait utilisés pour allumer son feu.

La courroie ne fut pas retrouvée et Deruel qui, pendant ses loisirs, fait quelques travaux de cordonnerie, persiste à nier le vol. Il n'en sera pas moins poursuivi pour les autres larcins.

MYSTÉRIEUSE TROUVAILLE

M. Emile Claron, monteur, au service des lignes aériennes des P. T. T., demeurant rue Pasteur, à Annœullin, est venu apporter au commissariat hier matin une casquette d'employé ambulant des P.T.T. et un petit agenda de poche.

Cette coiffure et ce carnet ont été trouvés dans le canal, au quai des Houillères par M. Blond Toussaint, qui les remit à M. Claron. On se demande si ces objets ne s'attachent pas à une énigme tragique.

La police, aussitôt informée, a procédé à une enquête. Or, dans l'administration des postes de la région, on ne signale aucune disparition.

ARRONDISSEMENT DE DOUAI

CANTIN

CLIENTS MALHONNETES. — Madame la générale Guérin, née Aline Billet, demeurant rue de l'Eglise, à Cantin, constatait le matin qu'une partie du mur de clôture de sa nature avait été enfoncée, que des fils de fer étaient cisaillés, et elle en conclut que des malfaiteurs avaient pénétré chez elle pour la voler.

Bientôt, on retrouva à 60 mètres de l'endroit où le mur avait été escaladé une bouteille de mousseux vide, un verre et un sac à main.

Les gendarmes chargés de l'enquête remarquèrent qu'une débitante voisine, Madame veuve Poilart, Grande Route Nationale, vendait la même marque de vin. Cette dame compta ses bouteilles et vit qu'on lui en avait volé une. Le sac et le verre retrouvés chez Mme Guérin lui appartenaient également.

Mme