Quatre cents tableaux volés à Barcelone furent vendus à Paris

Le peintre Pablo Picasso vient d'être victime d'une escroquerie pour laquelle il s'est adressé, il y a quelques jours, à la Justice.

Il a déposé en effet entre les mains du procureur de la République par l'intermédiaire du bâtonnier Henri Robert et de Me Baquet de Saviac, une plainte en escroquerie contre deux inconnus, en raison des faits suivants :

Dans le courant du mois d'avril, deux hommes se disant l'un Américain, l'autre Espagnol, se présentaient à Barcelone au domicile de Mme Picasso, la mère de l'artiste. Chez elle se trouvaient les œuvres de jeunesse de son fils soit 400 toiles environ qu'elle conservait précieusement. « Nous sommes des amis intimes de votre fils à Paris, lui dirent-ils. Nous avons l'intention de faire sur lui une étude très documentée que nous publierons en volumes. Confiez-nous les toiles qui sont à votre disposition votre fils ne pourra être qu'enchanté de cette surprise ».

Comme Mme Picasso est une femme d'un certain âge, elle ne jugea pas utile de se renseigner et sans méfiance remit les toiles aux deux hommes, moyennant un dépôt de 1.500 pesetas. Ces toiles furent immédiatement emportées à Paris et vendues par l'intermédiaire d'un céramiste, moyennant une somme de 200.000 francs à une galerie d'art de la rive gauche.

Depuis cette date une seule toile aurait été achetée à cette galerie par un marchand de tableaux moyennant 100.000 francs.

M. de Gentile, juge d'instruction, a été chargé d'informer de cette affaire.

M. Ameline, commissaire aux délégations judiciaires a déjà opéré plusieurs perquisitions et continue ses opérations pour retrouver la totalité des tableaux disparus.

300 œuvres retrouvées

Sur mandat de M. de Gentile, juge d'instruction, M. Ameline, commissaire aux délégations judiciaires, a perquisitionné à la galerie Zak, à Paris, ainsi que chez le peintre allemand Adzard Tietz, à Neuilly-sur-Seine. Ce dernier a fourni à la directrice de la galerie, Mme Zak, les 200.000 francs nécessaires à l'acquisition des tableaux du peintre Picasso, qu'un Américain et un Espagnol étaient allés chercher à Barcelone. Il y a quelque temps, sur la recommandation du céramiste espagnol Arpigas, domicilié à Charenton. Au cours de ces deux perquisitions et des vérifications faites chez les encadreurs, le commissaire a saisi 300 œuvres de Picasso sur les 400 rapportés de Barcelone.

La liste des faux MILLET s'allonge chaque jour

La liste des faux tableaux fabriqués par le peintre Cazot, s'allonge chaque jour grâce aux déclarations émanant des victimes du cupiste et du petit-fils du célèbre peintre de Barbizon qui parviennent à M. Belin, commissaire à la brigade mobile.

Il est probable néanmoins que le chiffre des œuvres apocryphes actuellement en circulation ne sera jamais connu exactement, car beaucoup d'amateurs bernés se garderont de rendre public l'aveu de leur bévue. M. Belin a reçu hier plusieurs clients de J.-C. Millet et de Cazot, notamment un éditeur de la rive gauche. Tous ces faux tableaux sont saisis mais laissés à la garde de leurs propriétaires.

De son côté, l'inspecteur Norest a effectué un certain nombre de vérifications à Paris et à Melun. Dans cette dernière ville, J.-C. Millet avait déposé, il y a sept ans, une toile signée du nom de son grand-père « Les moissonneurs dans la plaine de Barbizon » en garanti d'un prêt de 12.000 francs qui lui avait été consenti. N'ayant jamais pu rembourser cette somme, le tableau avait été vendu par la suite à la salle des ventes. D'après les experts, cette œuvre serait authentique et apocryphe selon les autres. On s'efforce actuellement de connaître le nom de son propriétaire.

UNE USINE RAVAGEE PAR UN INCENDIE A CROIX

Les dégâts sont évalués à deux millions de francs

Un incendie d'une rare violence a éclaté hier vers midi 50, dans l'usine de déchets de coton pour essuyage appartenant à M. André Pailliez, sise rue du Creusot, à Croix.

L'alerte

Comme tous les samedis, suivant la coutume de la semaine anglaise, les ouvriers de l'usine Pailliez quittèrent l'établissement à midi sans que personne ne remarque rien d'anormal. Et, vers 12 h. 50, le concierge ainsi que le chauffeur de chaudières aperçurent de la fumée s'échappant du toit du bâtiment principal, d'une étendue de 20 mètres sur 50 environ et qui se compose d'un rez-de-chaussée et d'un étage. Le feu semblait avoir pris naissance à l'étage dans la partie située vers l'ouest. Tandis que l'on faisait appel aux pompiers de Croix, les pompiers de Roubaix étaient également avertis du sinistre.

Le feu, trouvant un aliment facile parmi les nombreuses marchandises emmagasinées dans le bâtiment, prit rapidement de l'extension et se propagea au rez-de-chaussée ainsi qu'à un magasin attenant ayant une superficie de 200 mètres carrés.

Les pompiers de Roubaix arrivèrent sur les lieux à 13 h. 10, sous les ordres de M. le capitaine Craye et furent immédiatement rejoints par les pompiers de Croix commandés par le lieutenant Renard. A l'arrivée des soldats du feu, l'usine ne formait plus qu'un immense brasier fortement activé par un vent violent. La toiture s'écroula presque aussitôt. Sans tarder, grâce à leur auto-pompe, les pompiers de Roubaix mirent quatre lances en batterie alimentées par le réservoir de l'usine Holden qui se trouve à proximité. De leur côté, grâce aux deux moto-pompes dont ils furent dotés il y a quelques semaines, les pompiers de Croix installèrent trois lances qu'ils branchèrent sur le réservoir de l'établissement « La Cotonnière » et sur la bouche d'incendie de l'hôpital. Des torrents d'eau furent déversés sur le foyer. Mais l'eau du réservoir de l'usine Holden fut vite épuisée. Cette difficulté fut surmontée car le réservoir put être alimenté de nouveau grâce au concours de l'usine des Américains. Malgré la grande quantité d'eau déversée, le feu ne diminuait pas d'intensité, d'autant plus que la grande chaleur et l'épaisse fumée qui se dégageaient du foyer empêchaient les pompiers de s'en approcher.

Les causes de ce sinistre ne sont pas nettement établies. Il semble pourtant qu'il serait dû à l'échauffement de matières très inflammables entreposées dans l'usine.

Les dégâts

Les dégâts très importants sont évalués approximativement à deux millions couverts par plusieurs compagnies d'assurance. Ils consistent notamment en marchandises, machines et constructions. Du bâtiment principal, il ne reste que les quatre murs crevassés menaçant de s'écrouler à tout instant. Quant au magasin annexe, le premier étage seul a souffert du sinistre et la toiture également a été complètement détruite. Au rez-de-chaussée, séparé de l'étage par une forte plate-forme en béton, rien n'a été détérioré.

Sur les lieux, nous avons remarqué la présence de MM. Seigneur, maire de Croix ; Quesnoy, secrétaire général de mairie et plusieurs conseillers municipaux.

Le service d'ordre était assuré par M. Bicheyre, commissaire de police de Croix et le maréchal des logis de gendarmerie Lelebvre.

Quatre ouvriers ont péri dans un puits de pétrole en feu

On mande de Bucarest qu'à Gura-Comitie, à la suite d'une éruption de pétrole dans un forage, un incendie s'est déclaré.

Quatre ouvriers ont été brûlés vifs.

L'auto d'un Lillois, trompé par l'obscurité, tombe dans le port à Boulogne

L'automobiliste est légèrement blessé

Un accident qui très heureusement n'aura pas de suite dangereuse pour l'automobiliste qui en fut victime, un Lillois représentant de la Maison Veuve Ranson et Fils, à Lille ; M. Pierre Olivier, 26 ans, habitant Fives-Lille, 56, rue Guillaume-Wernlers, s'est produit vers deux heures du matin au cours de la nuit de vendredi à samedi.

Venant du boulevard Dauneu, l'automobiliste se dirigeait vers le Casino, roulant à allure très modérée, quand en face la vieille Halle au Poisson, il se trompa et se dirigea droit vers le gril de carénage. On ne sait encore comment, puisque un gros réverbère éclaire la place Frédéric-Sauvage.

Le véhicule franchit les chaînes et ce fut une chute d'une hauteur de mètres de haut sur le gril recouvert de très peu d'eau, un mètre environ à cette heure de la marée.

Un témoin de la chute, un marin entendit des appels au secours et alerta immédiatement l'agent Swaels, de service sur le quai.

En compagnie des douaniers Béthouart, impasse Belevue et Macquet, impasse du Moulin-à-Vapeur, il s'efforça alors de sauver l'automobiliste qui avait pu se dégager de son cabriolet.

M. Olivier avait été légèrement blessé à la tête, mais le bain glacial pouvant amener la congestion, il fut transporté à l'hôpital où il fut immédiatement soigné.

Il en est sorti dans l'après-midi. Le véhicule fut retiré du gril dans l'après-midi également et hissé sur le quai à l'aide d'un ponton. L'auto a naturellement souffert de la chute.

L'automobile d'un habitant de Faches-Thumesnil se jeta contre un arbre : 2 blessés

Hier soir, vers 20 h. à 2 km. de la sortie d'Ecouen, sur la route Nationale No 16, l'automobile de M. Henri Bello, âgé de 31 ans demeurant à Faches-Thumesnil (Nord), est allée se jeter contre un arbre par suite d'un dérapage. Mme Bello, née Denise Manger, 32 ans, a été grièvement blessée et transportée à l'hôpital de St-Denis. Un enfant de 5 ans n'a été que légèrement blessé et le conducteur est indemne.

UN NEGRE BRULE VIF PAR LA FOULE SUREXCITEE

A Sherman (Texas), la foule, surexcitée, a vainement tenté de lyncher un nègre incarcéré au Palais de Justice pour attentat à la pudeur.

L'immeuble a été incendié et le nègre a été brûlé vif.

La foule s'est emparée du cadavre qu'elle a attaché derrière une automobile et traîné dans les rues en poussant des cris frénétiques.

Le chef de la police a été grièvement blessé.

UN AVION TOMBA EN MER : quatre personnes disparues

On signale de Montévidéo qu'un avion du service postal se rendant au Brésil a fait une chute en mer en face de la plage et que les quatre personnes qui se trouvaient à bord ont disparu.

Le Grand Marché aux Fleurs

Peut-être peut-on douter du retour du printemps sous notre ciel devenu soudain morose, triste et gris. Et par un subit abaissement de la température, malgré le mois de mai, et ses promesses. Mais on n'en saurait douter à l'aspect de la place de l'Hôtel-de-Ville, qui est un vaste parterre fleuri.

L'exposition florale annuelle, connue sous le nom de Grand Marché aux Fleurs, est une des manifestations les plus heureuses du Cercle Horticole de Roubaix. Elle en est à coup sûr la plus belle. Elle met en relief le beau travail de nos horticulteurs qui ont l'amour de leur métier agréable et délicat.

Hier, samedi, la grande place de la Mairie avait été l'objet d'une particulière mise au point : des artistes lui avaient fait une parure très agréable à l'œil, où garnissant des massifs tracés remarquablement, dans un bal équilibre harmonieux, s'épanouissaient toutes les fleurs de la saison.

Des plantes ornementales et d'appartement ajoutaient un charme de plus, à la note d'ensemble, et l'on peut dire que cette exposition, malgré la bouderie du ciel, connut un beau succès.

Une foule nombreuse est venue admirer le goût de la présentation. Et aussi, le souci du détail avec lequel, nos horticulteurs ont jeté sur le sol une merveille.

L'INAUGURATION

Il est incontestable que la présentation de cette exposition annuelle dépasse, en ampleur, toutes celles qui l'ont précédée. Elle est copieuse originale, artistique et du meilleur goût.

A 11 h. 30, le Comité organisateur, composé de MM. Bernard et Wargniez, vice-présidents ; D'Heilly, secrétaire ; Masqueller, Vandamme, Duforest, Cavro, accueillait l'administration municipale, représentée par MM. Lebas, maire ; Dr Dupré, Thérin, Sory et Verbeurgt, adjoints ; ses amis et invités : MM. Michaux, président des « Amis de Roubaix » ; Sonneville, président du groupe « Beaux-Arts » ; Lenfant, professeur spécial d'horticulture ; Joly, représentant le Cercle de Tourcoing ; Vandenboossche, représentant le Cercle de Wattrelos.

Conduits par les organisateurs les officiels parcoururent ce charmant parterre fleuri, dessiné avec beaucoup de soin, et où s'épanouissaient : Hortensias, Bégonias, Pensées, Pois de Senteur, Hostes, Myosotis, Azalées, Géraniums, etc... Des massifs de verdure, bien placés, équilibraient l'ensemble et avivaient les coloris.

Et ce fut une promenade merveilleuse, sur la place de l'Hôtel-de-Ville, transformée en jardin.

Le Comité organisateur offrit les vins d'honneur à la Brasserie des Débitants, rue du Pays.

M. Bernard, vice-président, excusa M. Bossut, président et M. Lambin, président d'honneur, retenus par des deuils ou la maladie. Il remercia l'administration municipale de sa sollicitude agissante, les exposants de leur remarquable effort, le Comité de son concours, le jury de son dévouement.

M. Lebas, maire, encore tout ébloui du magnifique spectacle qui lui avait été offert, brossa un éloge des horticulteurs, de l'horticulture et plus spécialement du Cercle Horticole de Roubaix.

« Vous êtes, dit-il, plus de cinq cents adhérents, ce qui est magnifique, mais, ce qui l'est plus, c'est que chacun fait preuve d'initiative et d'activité. »

LE BANQUET

A 13 h. 30, un banquet réunissait les organisateurs et leurs invités, à la Brasserie des Orphéonistes, rue de la Gare.

Il fut présidé par M. Gliernard, vice-président, avec à ses côtés, MM. Sory, adjoint au maire de Roubaix ; Michaux, président des « Amis de Roubaix » ; Sonneville, président du groupe « Beaux-Arts » ; Lenfant professeur d'horticulture ; Joly, du Cercle de Tourcoing ; Vandenbossche, du Cercle de Wattrelos.

Au dessert des discours fort applaudis furent prononcés par MM. Bernard, Sory, Michaux, Lenfant, Joly, Vandenbossche et Vandaele.

LE PALMARÈS

Le jury était composé de : président, M. Gosselin, secrétaire général de la Société d'Horticulture d'Hautmontdidier ; secrétaire, M. Imbrecht, vice-président du Cercle Horticole de Wattrelos ; membres, MM. Bossaert, délégué de la Société d'horticulture d'Armentières ; P. Delombaerde, délégué de la Société d'horticulture de Tourcoing ; Lucc, jardinier chef du jardin botanique de Lille ; J. Cardon, horticulteur à Wasquehal.

PALMARÈS

Médaille d'or, offerte par M. F. Lambin, président d'honneur du C. H., à M. Ed. Seys, horticulteur à Croix.

Médaille d'or, à M. Jules Bonte, horticulteur à Croix ; plaquette artistique, offerte par M. A. Sonneville, vice-président d'honneur du C. A. à M. Schonaert, horticulteur à Wasquehal ; médaille de vermeil, 1re classe, à M. Duquesnes, horticulteur à Hem ; médaille de vermeil, à M. Béthencourt, horticulteur à Seclin ; médaille de vermeil, grand module à M. Victor Bonte, horticulteur à Roubaix ; médaille de vermeil, grand module offerte par la ville de Roubaix, à M. Dhennetier, horticulteur, à Wattrelos ; médaille d'argent offerte par la Ville de Roubaix, à M. Dekens, horticulteur à Croix ; médaille d'argent de 1re classe à M. Paul Ghyzel, horticulteur, rue Saint-Blaise, à Tourcoing.

Matériel horticole : diplôme de médaille d'or à M. Bossu-Cuvelier, quincaillier, Grande-Rue à Roubaix ; diplôme de médaille d'or, à M. Louage-Dubouriaut, constructeur, 5, rue de Lille à Roubaix ; diplôme de médaille de vermeil, à M. Loneck, constructeur, rue Jean-Gualbert, à Roubaix ; diplôme de médaille d'argent, à M. Sandevoir, tondeuses à gazon, 54 bis, rue de Lannoy, à Roubaix.

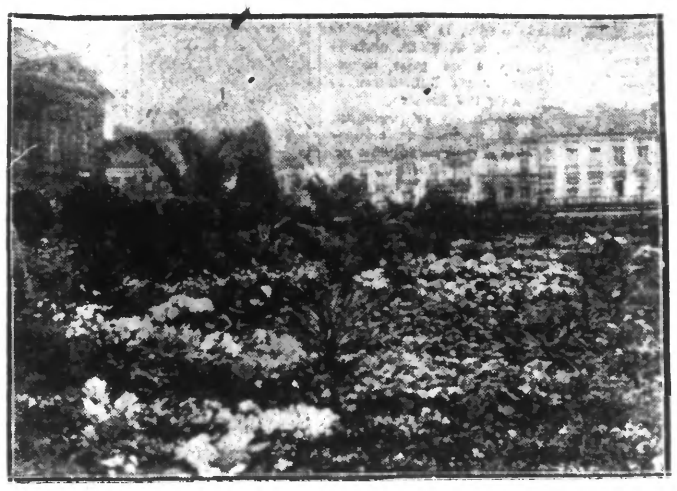

UN COIN DU GRAND MARCHÉ AUX FLEURS

Roubaix

BUREAUX : 45, Rue de la Gare (Téléph. 9-51) — DEPOT DE VENTE : 78, Grande-Rue

LE DIMANCHE A ROUBAIX

Grand Marché aux Fleurs. — Grande-Rue.
Musée Wéerts. — A l'Hôtel de Ville, de 10 à 13 heures.
Concert du Carillon. — De 11 h. 30 à midi.
Cirque Pourtier. — A l'Hippodrome-théâtre, matinée et soirée.
Colisée. — Cinéma : matinée et soirée ; Dancing.
Universel Cinéma. — Rue Decrème, matinée et soirée.
Cinéma Florimond. — Rue Bernard, matinée et soirée.
Modern-Cinéma Noel. — Rue Jouffroy, matinée et soirée.
Au Fresnoy. — Skating, cinéma, dancing.
Bureau de Bienfaisance. — A 11 h., salle Pierre de Roubaix, à l'Hôtel de Ville, distribution de primes.
Musée de Nadaud. — A 11 h., manifestation du souvenir au monument Amédée Prouvost (Parc Barbieux).
Boxe. — Aux Etablissements du Fresnoy, à 17 h. 30, grand meeting organisé par l'E. S. Tourquennoise.
Basket-Ball. — Match Franco-Belge, à 15 h., au Stade Amédée Prouvost.
Escrime. — A 9 h. 30, salle des Fêtes, rue de l'Hospice, grand tournoi national d'épée organisé par l'Académie des Sports de Roubaix.
Pharmaciens de garde. — MM. Willot, 37, rue du Vieil-Abreuvoir ; Ferlié, 62, rue de Mouvaux (Blanc-Seau).

BOCK MEYERBEER LE PLUS..... FIN

UN INCENDIE DANS UNE FILATURE

Hier, vers 15 heures, un incendie s'est déclaré à la filature Lemaire et Dillies, 34, rue des Filatures, à Roubaix. La cause supposée est l'échauffement de fuseaux de papier. Le feu s'est déclaré dans un rayonnage contenant des fuseaux en papier qui étaient disposés dans la cave. Le feu, d'abord combattu par le personnel de l'usine, avec une petite lance et des extincteurs, prit une telle proportion que l'on dut demander l'intervention des sapeurs-pompiers. En effet, il avait de grosses difficultés et la fumée épaisse faisant craindre des commencements d'asphyxie.

Après un travail pénible qui dura un certain temps, les pompiers arrivèrent à éteindre le foyer au moyen d'une lance et en utilisant les masques et le ventilateur. La fumée qui se dégageait du foyer était tellement nocive que tous les hommes furent plus ou moins intoxiqués. Le sergent Toulemonde, le caporal Lepoutier et les sapeurs Tankin et Tessain furent atteints assez sérieusement.

M. le docteur Dupret, adjoint au maire, qui se trouvait présent sur les lieux donna à chacun les soins appropriés. Les dégâts s'élèvent à environ 25.000 fr. et sont couverts par plusieurs compagnies d'assurances.

RADIALYS - T.S.F.
25, rue de l'Alouette, Roubaix
vend aux meilleures conditions tout le matériel RADIO

UN CYCLISTE RENVERSÉ PAR UNE AUTO

Un couvreur, Robert Demitte, 25 ans, domicilié 15, rue de l'Egalité à Mouscron (Belgique) est occupé par un entrepreneur de couvertures de Roubaix. Afin de se rendre plus commodément à son travail, journellement il effectue le déplacement à bicyclette. Il circulait rue de Tourcoing hier matin, vers 7 h., quand arrivé à proximité de la rue Darbo, il fut bousculé par l'automobile conduite par M. Georges Dupuis, 34 ans, demeurant 4, rue de l'Hospice, à Marcq-en-Barœul.

Par suite du choc, le cycliste fut renversé sur la chaussée mais, par bonheur, ne fut pas touché par le véhicule. Par contre, la bicyclette a subi quelques dommages. M. André commissaire de police du 1er arrondissement, a ouvert une enquête pour établir les responsabilités.

Aux 100.000 FOURRURES
105 bis, Rue de la Gare, ROUBAIX
Grand Choix de RENARDS
TOUTES FOURRURES et GARNITURES
Toujours 30 % meilleur marché qu'ailleurs

SUITES MORTELLES D'UN ACCIDENT

Dans notre édition d'hier, nous avons relaté le pénible accident qui s'est produit vendredi après-midi, vers 14 h., à l'usine Glorieux, rue Favreuil.

Un ouvrier ramoneur travaillant pour le compte de M. Giorsa, 43, rue du Brandelaire, le nommé Fernand Demany, 52 ans, demeurant 14, rue de Saint-Amand, cour Carlier, 3, avait été très grièvement brûlé par un jet de vapeur, sa veste ayant accroché le robinet d'une valve. Le malheureux ramoneur, le corps horriblement brûlé et ne fumant qu'une plaie, fut relevé par les témoins de l'accident et transporté dans une dépendance de l'usine où il reçut les premiers soins de M. le docteur Butrulle.

Jugeant extrêmement grave l'état de la victime de ce fâcheux accident, le praticien la fit diriger de toute urgence sur l'Hôpital de la Fraternité.

Malgré les soins les plus dévoués et attentifs qui lui furent prodigués, M. Demany est décédé dans d'horribles souffrances, hier matin, à 10 h., à l'Hôpital de la Fraternité.

Les distributions de primes en nature et en argent par le Bureau de Bienfaisance

Dimanche 11 mai, à onze heures, l'administration du Bureau de Bienfaisance de Roubaix, procédera, dans la salle Pierre-de-Roubaix, à la distribution des primes en nature et en argent :

1° aux ménages ouvriers les mieux tenus : fondation Alfred Motte-Grimonprez, Théodore Lallemand, Julien Gadenne ;

2° aux familles nombreuses ou nécessiteuses : dons du Comité de la Fosse-aux-Chênes et du Cul-de-Four, du Comité des Fêtes Franco-Belges et des quartiers, du Tir Régional, des Amis de l'Epeule et du Bureau de Bienfaisance.

Il n'est pas sans intérêt de connaître les intentions des fondateurs de ces primes, non seulement pour ceux qui peuvent y prétendre, mais aussi pour dégager la pensée bienfaisante qui les a voulues et lui rendre hommage.

FONDATION ALFRED MOTTE-GRIMONPREZ

Par testament de M. Grimonprez Alfred-Motte, en date du 18 mars 1887, ce dernier « lègue au Bureau de Bienfaisance de Roubaix toutes les rentes inscrites en son nom au registre de la Dette Publique de France ».

M. Alfred Motte-Grimonprez est décédé le 11 mai 1887. Les rentes léguées par lui s'élevaient au taux de 4 %, à 16.970 francs, ce qui représentait un capital de 408.944 fr. 05.

En exécution des intentions du testateur et en vertu d'une convention intervenue entre la famille et le Bureau de Bienfaisance, les rentes léguées forment un fonds perpétuel inaliénable, dont les arrérages doivent servir à la création d'œuvres durables qui porteront la dénomination d'Œuvres de la Fondation Alfred-Motte-Grimonprez.

ŒUVRE DES PRIMES EN NATURE AUX MÉNAGES OUVRIERS LES MIEUX TENUS

Les premiers arrérages du legs ont atteint, par leur capitalisation, la somme de un million en 1896. Un titre spécial de rente a été constitué pour ce capital. Il s'accroît chaque année d'un achat de rente opéré au moyen d'un prélèvement de mille francs sur les arrérages. Le surplus des revenus de ce titre spécial est employé en achats de primes en nature qui sont exposées et distribuées publiquement, tous les ans, dans le courant du mois de mai.

ŒUVRES FUTURES

Depuis 1896, les arrérages du fonds perpétuel continuent à être capitalisés. Quand cette capitalisation aura atteint un million de capital, il sera créé une ou plusieurs agglomérations de maisons, sans charges de loyer, pour les femmes veuves de maris morts dans l'industrie. Aux cités seront adjointes des écoles et asiles gratuits, fourneaux économiques, lavoirs, ouvroirs pour l'entretien des vêtements et du linge, le tout au profit des seuls habitants de ces cités.

Après ces deux premières créations, et chaque fois que les arrérages du fonds perpétuel auront produit un nouveau capital de un million, il sera pourvu à de nouvelles créations d'œuvres durables, telles que maisons d'ouvriers à loyers modérés, bains chauds, hôpital pour les maladies infectieuses, pensions aux ouvriers les plus méritants.

FONDATION THÉODORE LALLEMAND

Le 14 mai 1908, M. Théodore Lallemand a fait don au Bureau de Bienfaisance de Roubaix d'une somme de 10.000 francs, convertie en rente sur l'Etat, et dont les arrérages sont distribués annuellement, en primes de 50 fr., aux ménages les plus nécessiteux et les mieux tenus.

FONDATION JULIEN GADENNE

Une prime de 140 francs, en vertu des dispositions du legs est allouée à un ménage ayant recueilli un orphelin au cours de l'année.

Ce sont ces œuvres, gérées avec un souci d'équité auquel tous se plaisent à rendre hommage, qui permettront dimanche, selon la volonté des testateurs, de récompenser ceux et celles qui l'ont mérité.

POURQUOI PAYER COMPTANT
quand vous pouvez acheter directement votre mobilier, voiture d'enfant, cuisinière, couverture payables en 6, 9 et 12 mois, chez Gervais LEFEBVRE, 27, rue de Blanchemaille, ROUBAIX
Ne pas confondre avec des maisons de crédit
—: Discrétion :—

AUTOMOBILISTES EN DÉFAUT

La police de la circulation a, au cours de la journée d'hier, sévi à l'encontre d'automobilistes qui ne respectent pas les prescriptions du Code de la route. Pour excès de vitesse, procès-verbal a été rédigé à la charge de : Paul R..., 46 ans, ingénieur, avenue Gustave-Delory à Croix ; Jean K..., 33 ans, représentant, place Mansena, à La Madeleine ; Henri L..., 22 ans, chauffeur d'auto, place Gustave Delcroix, à Templemars ; Henri L..., chauffeur, 42 ans, impasse de la Fosse, à Hem ; et Albert J..., 19 ans, cuisinier, rue du Général Sarrail, à Roubaix.

CAFE DES FLEURS A LILLE (Bois de la Datte). — Tous les dimanches : Concert-Dancing. (Deux orchestres).

STATISTIQUE SANITAIRE DU MOIS D'AVRIL

173 enfants (88 du sexe masculin et 85 du sexe féminin) ont vu le jour à Roubaix durant le mois d'avril.

166 mariages ont eu lieu et 11 divorces ont été prononcés.

161 personnes (95 du sexe masculin et 66 du sexe féminin) sont mortes, sur ce nombre, 36, dont 6 étrangères à la ville, ont succombé à l'Hôpital.

FOIRE DE ROUBAIX
La GRANDE DÉGUSTATION de
Gaufres Lacquement
SE TROUVE AU BOULEVARD GAMBETTA
Tout le monde s'y rencontre

Ne quittez pas la Foire sans emporter, pour vos parents, vos enfants, vos amis, le délicieux nougat de la
MAISON AUGUSTE
Seul fabricant vendant sans intermédiaire
2 Flt. le quart. Téléph. 135, Croix

A LA VILLE DE ROUBAIX
Comme les années précédentes, installée Place de la Liberté, face à l'arrêt du Mongy, 2e boutique, vous invite à déguster ses DÉLICIEUX NOUGATS.

Ville de Liège, 1re allée 1re baraque, pl. Liberté NOUGAT CAMPEAS
Vend la meilleure qualité au meilleur marché
MIEUX ENCORE QUE L'AN DERNIER
Surprises à tout acheteur

Arrêtez-vous pour déguster le délicieux
NOUGAT YANNI
installé place de la Liberté. Dos à la B. de F.
Le meilleur et le plus apprécié des fins gourmets

Pour passer agréablement votre soirée
ALLEZ AU
CARROUSEL - SALON LAPERE - LAGAE

La mortalité moyenne des cinq dernières années pour le mois d'avril est de 166 : elle fut pour mars 1930 de 181.

90 enfants de moins de 1 an sont mortes, soit 11.5 % des naissances.

La tuberculose a fait 17 victimes, soit 10.5 % de la mortalité totale.

Le cancer a provoqué 8 décès.

Les maladies épidémiques en ont amené 3 : savoir : rougeole 1, diphtérie 1, grippe 1.

Le service d'hygiène a fait procéder à 69 désinfections. Sur 12 échantillons d'eau pour l'alimentation, soumis à l'analyse chimique, 8 ont été reconnus mauvais.

Il a été procédé à 98 recherches bactériologiques et 9 examens de sangs.

Durant le mois d'avril, ledit service a délivré les autorisations concernant la construction de 22 habitations et 98 permis relatifs à des transformations diverses dans des immeubles.

PHONOGRAPHES
J. BARDIAUX, seule maison : 56, rue de Lannoy, accrédité pour la vente des appareils et disques Pathé, Lutherie-Jazz-Band-Piano. — Facilités de paiement ; tél. 37-75, Roubaix. Maison de confiance

AVIS ET COMMUNICATIONS

POUR LES FÊTES DE JEANNE-D'ARC A COMPIÈGNE. — Les voyageurs désirant se rendre le 9 Mai aux fêtes de Jeanne-d'Arc, à Compiègne disposeront d'un train spécial à prix réduit qui circulera dans l'horaire ci-dessous : ALLER : Tourcoing, départ 5 h. 44 ; Roubaix, départ, 5 h. 50 ; Lille, départ, 6 h. 12 ; Compiègne, arrivée, 9 h. 16. RETOUR : Compiègne, départ, 20 h. 18 ; Lille, arrivée, 22 h. 19 ; Roubaix, arrivée, 22 h. 41 ; Tourcoing, arrivée, 22 h. 47.

Un tiens vaut mieux que 2 tu l'auras... et une bouteille d'
HUILE DE TABLE DES CHARTREUX
vaut mieux que 2 bouteilles d'une huile quelconque.

Sociétés et Comités

JOYEUX ACCORDÉONISTES DU CLUB-FOUR. — Aujourd'hui dimanche, répétition générale et obligatoire en vue des concerts à exécuter à Marchiennes, Marchiennes, Courtrai et Bray-Dunes.

COMMENT DISTINGUER LE VRAI DU BLEAU DU FAUX ?

Il y a tableau et tableau, comme il y a piano et piano. Mais si les experts en peinture se contredisent, les connaisseurs en musique sont d'accord pour dire qu'un piano signé COUPLEUX FRÈRES est toujours un instrument de valeur.

ÉTAT CIVIL

Naissances : Micheline Estreicher, rue Alfred de Musset, 13 ; Francine Hus, rue Puget, 10.

Publications : Edmond Bernard, employé, rue du Fresnoy, 88 et Simonne Huc, sténo-dactylo, rue Philibert Delorme, 36 ; Marcel Demouchroud, employé, rue Saint-Eleuthère, 48 et Fernande Dubar, s. p., à Tourcoing.

Décès : Jeanne Prallie, rue de Constantine, 273 (41 ans) ; Georges Deprez, 2 ans, rue Fourcroy, cour Watteau, 2 ; Auguste Vandenberche, rue du Curoir, 18 (52 ans) ; Augustin Ginneberg, 61 ans, rue Richard Lenoir, 34 ; Julien Vanbellinghen, 61 ans, rue Solférino, 53 ; Aurélie Orcher, 68 ans, rue de l'Alouette, 9 ; Angèle Dammau, 37 ans, rue des Chasseurs, 1 ; Jean Demany, 52 ans, rue Saint-Amand, 4, cour Carlier, 3.

Pompes Funèbres Générales, 49, r. Sébastopol, Roubaix. Organisation compl. de convois. T. 3-05

WATTRELOS

AU CONSEIL MUNICIPAL

Le Conseil municipal s'est réuni vendredi 9 mai à 19 h. 30 sous la présidence de M. H. Briffaut, maire, entouré de MM. Lecomte et Delvainquière, adjoints.

Dix-neuf conseillers étaient présents. M. Dornier est élu secrétaire.

En ouvrant la séance M. le maire fait l'éloge funèbre de M. Louis Six, conseiller municipal, décédé le 8 avril dernier.

Concession communale d'énergie électrique. — Le Conseil autorise le Receveur Municipal à encaisser la redevance annuelle, fixée à 1 franc, à régler par la société Desclée frères et Compagnie pour occupation du sol communal par un poste de transformation d'énergie électrique.

Vaccination antidiphtérique. — Dans le but de combattre efficacement la diphtérie, l'Administration municipale a envisagé la vaccination gratuite des enfants des écoles. L'Institut Pasteur accepte de fournir gratuitement l'anatoxine. Le Conseil municipal vote un crédit de 13.000 francs pour permettre la vaccination des élèves de toutes les écoles et décide que cette dépense sera prélevée sur les ressources libres de l'exercice courant et reportée au budget additionnel de 1930.

Part attribuée à la commune sur le fond départemental du ravitaillement. — Le Con-

LE VIIIme PARIS-LILLE

Cette épreuve internationale se disputera, ce dimanche, sur la majeure partie du parcours de la grande course « Paris-Roubaix ». Sans avoir l'ampleur de cette dernière au point de vue valeur des engagés, Paris-Lille n'en sera pas moins une compétition où les régionaux doivent se livrer une bagarre qui sera certainement intéressante entre tous ces jeunes « bonneaux ».

Quelques Belges et Parisiens tenteront, très probablement, d'y mettre bon ordre en essayant de s'attribuer la victoire, ce qui est encore fort possible.

LES ENGAGÉS

1. Wauters Joseph, La Nordiste, Wolber ; 2. Taillieu Odile, V.C.C.L. ; 3. Van Hevel Odile, V.C.C.L. ; 4. Optimus Maurice, V.C.C.L. ; 5. Coppens Albert, V.C.C.L. ; 6. Leiebvre Raphael, V.C.C.L. ; 7. Dhondt André, V.C.C.L. ; 8. Lapère Camille, V.C.C.L. ; 9. Hinlez Camille, V.C.C.L. ; 10. Lamoureux Urbain, V.C.C.L. ; 11. Dumortier Florien, V.C.C.L. ; 12. Lepage Gaston, V.C.C.L. ; 13. Vandecasteele Camille, V.C.C.L. ; 14. Perrain Julien, H.S.L. ; 15. D'Hont Jean, H.S.L. ; 16. Preuss Jean, H.S.L. ; 17. Bondelaere César, H.S.L. ; 18. Winsingues Aubert, H.S.L. ; 19. Patyn Marcesu, H.S.L.

20. Mahon Charles, H.S.L. — 21. Desmeitre Albert, H.S.L. — 22. Janssens Désiré, H.S.L. — 23. Detre Léandre, H.S.L. — 24. Clauws Albert, C.C.C.L. — 2. Morant François C.C.C.L. — 26. Davoine Albert, C.C.L. — 27. Brasseur Charles, C.C.C.L. — 28. Van Bruaene Armand, La Nordiste, Wolber. — 29. Dossche Aimé, La Nordiste, Wolber.

30. Vanderhaeghen Joseph, La Nordiste, Wolber. — 31. Hiemerlynck Alfred, Vandel, Wolber. — 32. Dervaes Joseph, Vandel, Wolber. — 33. Barthélémy Albert, Vandel Wolber. — 34. Van Bruaene Adolphe, La Nordiste, Wolber. — 35. Declercq Jérôme, Vandel, Wolber. — 36. Vanhee Maurice, L. V.C.T. — 37. Debieschop Maurice, V.C., Armentières. — 38. Lesaffre Valère, V.C.T. — 39. Vanderdonck André, C.C. S.M.

40. Deconinck Henri, C.C.S.M. — 41. Depton Henri, C.C.S.M. — 42. Houtrique Maurice, C.C.S.M. — 43. Stevens Kleber, C.C.S.M. — 44. Roussel Raymond, C.C.S.M. — 45. Rouy Maurice, C.C.S.M. — 46. Vermesch Léon, C.C.S.M.

47. Debrucker Raymond, C.C.S.M. — 48. Lemang Julien, C.C.S.M. — 49. Desmaecker Henri, C.C.C.L.

50. Beerens Aimé, Hautmont. — 51. Delbaere Lucien, V.C.C.L. — 52. Denniel Louis, V. C. Wazemmes. — 53. Roelen Théo, Merxel-lez-Anvers. — 54. Van Craenenbrouck Edmond, Beveren-Waes. — 55. Joly Julien, V.C.T. — 56. Carrein Elias V.C.T. — 57. Varlée Maurice, U. V. C. T. — 58. Pollet Marcel, U.C. Lilloise. — 59. Marchand Fortuné, U.C.L.

60. Cravatto Valentino U.C.L. — 61. Bocquet Vincent, U.C.L. — 62. Verchaise Rémi, Pédale Héninoise. — 63. Creton François, Courbevoie. — 64. Novello Armand, V. C. Wazemmes. — 65. Werner Eugène, U. V. de Granvilliers. — 66. Decroix Rémi, V.C.T. — 67. Beckaert Gustave, V.C.T. — 68. Braet Pierre, V.C. Harnésien. — 69. Necrosio Baptista, C.R.S.

70. Tiberghien, V.C. du 5e Arrondissement. — 71. Pyndelette Jules, V.C.T. — 72. Taillepetit Albert, E.S. Caennaise. — 73. Hespel Lucien, Pédale Héninoise. — 74. Saint-Maur François, Standard Club, La Madeleine. — 75. Dekester, H.S.L. — 76. Bea