LA JOURNÉE SPORTIVE

CYCLISME

Le Challenge Sigrand

Comme depuis sa fondation, c'est sur le parcours Lille-Dunkerque que se disputera cette année encore cette belle épreuve, qui est due à l'initiative et à la générosité de M. François Sigrand.

Sportif fervent, M. François Sigrand a bien voulu doter notre région d'une épreuve particulièrement intéressante et richement dotée.

Un prix d'équipes, intitulé « Prix d'équipes Sigrand », sera mis en compétition entre les clubs régionaux.

Chaque club pourra engager autant de ses coureurs qu'il le désirera. Les trois premiers classés comptant pour le « Prix d'équipes Sigrand ».

Ne comptent pour le classement du « Prix d'équipes Sigrand » que les coureurs indépendants et débutants toutes catégories.

Le club totalisant le moins de points en deviendra détenteur définitif.

Les engagements pour cette épreuve, qui se disputera le dimanche 25 mai prochain, sont reçus au bureau touristique du « Esel les Amis de Lille », hall d'arrivée des voyageurs, Gare de Lille.

LA FINALE DU PREMIER PAS DUNLOP 1930

La finale de cette grande épreuve se disputera à l'autodrome de Montlhéry le 25 mai. A ce sujet, il est bon de rappeler aux coureurs qui furent qualifiés pour cette finale qu'ils devront fournir leur bulletin de naissance, le plus tôt possible à la Commission Sportive de l'U.V.F. ; faute de quoi, le départ serait rigoureusement refusé au coureur qui n'aurait pas tenu compte de cet avis et l'indemnité de déplacement ne lui serait pas versée. Ce bulletin de naissance fourni, sera rendu à chaque intéressé en même temps que lui sera payée son indemnité de déplacement à Paris.

Quelques départements n'ont pas fait connaître à l'heure actuelle le nom du délégué chargé d'accompagner à Paris le coureur qualifié pour la finale et pour toucher l'indemnité de déplacement de l'U.V.F.

Nous croyons donc devoir rappeler que l'U.V.F. ne pourra régler qu'entre les mains de la personne dont le nom sera porté sur le bordereau à émarger et qui aura été désignée à l'avance par le chef délégué sportif, ceci au plus tard par lettre parvenant au secrétariat de l'U.V.F. le samedi 17 mai 1930.

Les médailles d'argent pour les qualifiés de la finale, ainsi que les médailles bronze attribuées aux 9 suivants des éliminatoires, seront remises le samedi 24 mai au siège de l'Union, aux délégués sportifs chargés d'accompagner les coureurs finalistes.

UNE BELLE RÉUNION AU VÉLODROME DES ROSATI A ARRAS

Dimanche 18 mai, l'Arras-Olympique donnera au Vélodrome des Rosati la seconde réunion de la saison.

Au programme, deux épreuves principales : le Championnat de vitesse du Pas-de-Calais et une course de demi-fond derrière grosses motos de 61 km. Le Comité de l'A.O. a fait appel à trois stayers : l'ex-champion d'Italie, Frédéric Gay, entraîné par l'as métocycliste J. Borgotti et deux néo-stayers : le populaire champion régional Alfred Bouchez, entraîné par Vagnier et le champion de Normandie M. Serfan, entraîné par Levant.

Le championnat de vitesse du Pas-de-Calais éliminatoire pour le Championnat de France, mettra aux prises les meilleurs spécialistes les Lengagne, Quidé, Massemin, Hilmoine, Bertin, etc...

Les engagés qui ne participeront pas à la finale se trouveront en présence dans une course par éliminations ; les licenciés de 4e catégorie et de 3e en cas d'un nombre insuffisant de partants, se départageront dans un handicap de 700 mètres ; les vétérans se mesureront dans une épreuve qui leur est réservée.

Enfin, tous les engagés se retrouveront dans une internationale individuelle de 30 kilomètres avec classement intermédiaire.

DENAIN-CAMBRAI-DENAIN

Le Vélo Club Denaisien prépare pour le 9 juin une épreuve cycliste, Denain-Cambrai-Denain, soit 50 kilomètres, dotée de 600 fr. de prix. Pour tous renseignements s'adresser à MM. Camille Desmul, rue Lazare-Bernard et Demailly, secrétaire place Gambetta, à Denain.

LE CIRCUIT SAUVINOIS

Jeudi 29 mai le Cyclo-Club Sauvinois avec le concours de la Municipalité, fera courir son épreuve annuelle sur un circuit de 12 km. à couvrir 6 fois soit 72 km. Cette épreuve se disputera sous les règlements de l'U.V.F. et est ouverte aux coureurs de 2e, 3e et 4e catégories. Nombreux prix en espèces viendront récompenser les vainqueurs ; 5 prix spéciaux pour les 4e catégorie.

Les engagements sont reçus chez M. Maillet-Blanquart, Café du Cycle Sauvin, moyennant la somme de 5 francs.

BOXE

LE GALA DE LENS

Le gala de boxe de Lens a eu lieu samedi 10 mai, salle de la Maison Syndicale. Voici les résultats techniques :

En 6 de 9 : Van Kamp bat Huplier aux points ; Meyer et Fonquart font match nul ; Saladin bat Demagnez par jet d'éponge au 4e round ; Delbarre de Sallaumines bat Picqle de Courrières par knock-out au 3e round ; Al. Berry a triomphé de Haek par knock-out au 2e round ; Obreeht a battu Looten aux points.

LE GALA DE LONGUENESSE

Voici les résultats de cette réunion :

Darras bat Copain au points (4 r.) ; Simon bat Châteauroux par k.-o. au 1er r. ; Houchard bat Binder (ex-champ. Autriche) par k.-o. au 2e r. ; Boulbet bat Barois par arrêt de l'arbitre au 2e r. ; Kid Sabaut bat Baert Jeune par abandon au 1er r. ; Gilson bat Baert Aîné par abandon au 5e round.

Belle victoire du C.S.A. qui emporte toutes les décisions.

ATHLÉTISME

LE « PARCOURS D'ATHLÉTISME GÉNÉRAL » A EU LIEU, DIMANCHE, A LENS

L'éliminatoire officielle nordiste du « Parcours d'athlétisme général » s'est déroulée dimanche 21 mai, à Lens, sur le Stade du Tunnel de la Cité des Cheminots.

On remarquait parmi les personnalités présentes : MM. Flament, ingénieur en chef de Paris ; Ogez, ingénieur de la voie à Arras ; Lantoine, vice-président de la 2e T.A. et président de la Ligue du Nord ; Rombaud, président du district d'Artois d'Athlétisme ; Froment, sous-ingénieur de la voie à Lens ; Vasseur, inspecteur de la traction à Lens ; Yoland, inspecteur du matériel à Hellemmes ; Kempff, chef de gare principal à Lens ; Quarez, chef d'entretien à Lens ; Deverly, chef d'entretien à Valenciennes ; Coquery, chef de dépôt principal à Lens ; Bonningue, chef de section à Lens ; Queutier, chef de district à Lens ; Mme Waltebled, directrice d'école à la Cité, etc...

Une foule assez nombreuse assistait aux différentes épreuves.

Pendant les éliminatoires, l'Harmonie des Cheminots de Lens, dirigée par M. Dantin, exécuta différents morceaux très appréciés.

Voici les résultats : Classement sans distinction de catégories : 1. Levêque E. Union Sportive des Cheminots Lensois (1re catégorie) ; 2. Quéva, U.S.C.L. (4e) ; 3. Guyot, U.S.C.L. (1re) ; 4. Le Godec, U.S.C.L. (1re) ; 5. Coupé, E.S.A.L. (1re) ; 6. Berquin, U.S.C.L. (1re) ; 7. Leliet, R.C.C. (1re) ; 8. Montelles, de Tergnies (4e) ; 9. Dupuis, E.S.C.L. (1re) ; 10. Cécquet, de Tegnies (4e) ; 11. Lemaire, Tergnies (3e) ; 12. Villain, E.S.C.L. (3e) ; 13. Bouillet, P.P.W. (3e) ; 14. Villain, E.S.C.L. (3e) ; 15. Bouillet, P.P.W. (3e) ; 14. Willame C.S.C.A. (1re) ; 15. Carton, Tergnies (4e) ; 16. Lenglet, U.S.C.L. (4e) ; 17. Deldique, R.L.D. (1re) ; 18. Dherbécourt R.L.D. (6e) ; 19. Trelcat, J.S.C.V. (1re) ; 20. Gref J.S.C.V., etc...

Classements par catégories. — Première catégorie : 1. Lévêque, U.S.C.L., Coupe du Comité de gestion ; 2. Guyot, U.S.C.L. ; 3. Le Codec, U.S.C.L. 4. Coupé, E.S.A.L. ; 5. Berquin, U.S.C.L. ; 6. Leuliet, R.C.C. ; 7. Dupuis, E.S.C.L.

Troisième catégorie : 1. Lemaire Tergnies ; 2. Villain, Longueau ; 3. Bouillet, de Winelles ; 4. Dherbécourt Lille D. ; 5. Gallet P.P.W. ; 6.

Quatrième catégorie. — 1. Quéva, U.S.C.L. ; 2. Podevin, A.O. ; 7. Truffet, Tergnies.

Quatrième catégorie : 1. Quéva, U.S.C.L. ; 2. Montellier Tergnies ; 3. Choquet, Tergnies ; 4. Carton, Tergnies ; 5. Lenglet, U.S.C.L. ; 6. Fournier, U.S.C.L. ; 7. Hébert, Tergnies.

Classement interclubs. — 1. Clubs de la L.N.A. : 1. Union Sportive des Cheminots Lensois ; 2. Union Sportive des Cheminots Lensois (2e cat.) ; 3. Pro Patria, de Wingles ; 4. Saint-Edouard de Lens.

2. Club des Cheminots : 1. Union Sportive des Cheminots Lensois ; 2. Ecole d'apprentissage de Tergnies ; 3. Union Sportive des Cheminots Lensois (2e cat.) ; 4. Apprentis d'Ermont ; 5. Club Sportif des Cheminots d'Aulnoye.

Les officiels étaient : MM. Dubouchet, directeur du service d'Education Physique des mines de Lens, juge arbitre désigné par la L.N.A. ; Defarge, Banuyaux et Lourdel, chronométreurs.

LE GRAND PRIX DES FLANDRES A DUNKERQUE..MALO

De grands clubs vont participer à cette fameuse réunion qui se déroulera en fin mai.

Il y a d'abord l'Arras Olympique, qui a envoyé son adhésion à l'organisation. L'Arras Olympique est détenteur d'un grand nombre de trophées, entre autres : championnat du Nord de cross 1923 24, 26, 27 28 ; champion de France de cross (1re équipe de province) en 1921 ; grand prix Lemonnier Paris 1921 ; Grand Prix Boulogne-sur-Mer 1925-1926 ; Challenge des 3 villes 1928-1929 et beaucoup d'autres.

Rappelons encore que les amateurs peuvent participer au Grand Prix des Flandres, même les individuels qui ne font partie d'aucun club.

CYCLOTOURISME

LE BREVET DE CYCLOTOURISTE DU T.U.F.

Cyclistes qui désirez participer au Brevet de Cyclotouriste organisé à Lille le 25 courant, par le Touring-Club de France, pressez-vous : envoyez votre engagement sans plus tarder.

Le Brevet 1930 connaît un grand succès d'engagements. De nombreux engagés sont détenteurs de plusieurs brevets.

Une excursion cycliste d'entraînement est organisée à Lille, le 11 mai. Départ 92, Boulevard de la Liberté, à 8 h. Elle est ouverte à tous les cyclistes qui y sont cordialement invités. Cette excursion permettra aux hésitants de se convaincre de l'effort modéré demandé par le Brevet qui est à la portée de tous les amis de la pédale.

Engagements au Brevet du 25 mai par lettre, accompagnée de 5 francs, non remboursables et d'une photo 4x4 à envoyer à M. Six, délégué du T.C.F. 61, rue de la Gare à Roubaix. Permanence lundi et jeudi soir, 92, Bd de la Liberté à Lille, de 7 h. à 8 h. 30.

MOTOCYCLISME

COURSE DE VITESSE A MALO-les-BAINS

Le 25 mai, sur la Digue de mer de Malo-les-Bains, aura lieu une course de vitesse comptant pour le classement du Championnat du Nord 1930.

L'épreuve se courant sur un terrain plat et sur un sol ferme et dur, aura lieu par n'importe quel temps.

Elle commencera à 14 heures 30.

Le règlement est indiqué tout au long dans « Moteurs et Cycles » de mai. Les engagements seront reçus jusqu'au samedi 24 mai au siège social du club sur imprimés spéciaux. Les prix seront comme suit :

Dans chaque groupe : au 1er 100 fr. ; 2e, 75 fr. ; 3e, 50 fr. ; 4e, 30 fr. ; 5e, 20 fr. ; du 6e au 10e, 10 fr.

En cas où un groupe ne présenterait pas un minimum de 8 partants, la valeur des prix de ce groupe serait diminué d'un quart.

Enfin une coupe récompensera la plus grande vitesse de la journée.

Renseignements 42, rue du Maréchal Foch, à Roubaix, siège du Moto Club du Nord.

LE CIRCUIT DU NORD
avec le concours
DES « SPORTS DU NORD »

Il est bon d'attirer l'attention des futurs concurrents du Circuit du Nord sur deux points du règlement :

1. Les engagements ne seront reçus que jusqu'au 20 mai — terme de rigueur. — De même qu'à Roubaix-Paris-Roubaix, il ne sera fait aucune exception à cette règle.

2. Le silencieux est obligatoire ; l'efficacité du silencieux sera ainsi définie : « l'échappement devra donner la sensation d'un bruit assourdi et fondu dans lequel les explosions ne seront pas brusquement accusées ».

Tous renseignements pourront être obtenus au siège social, 42, rue du Maréchal-Foch, Roubaix.

NATATION

UN GALA A VALENCIENNES

Le Comité du Pélican Club vient de fixer le programme de la fête de natation du dimanche 18 mai, au cours de laquelle seront aux prises l'Association Sportive de la Préfecture de Police de Paris et le Pélican Club de Valenciennes.

Voici l'ordre des épreuves : 50 mètres cadets crawl ; 50 mètres junior ; 100 mètres dos (challenge A.S.P.P.-P.C.V.) ; 50 mètres, cadets, brasse ; 100 mètres, nage libre (challenge A.S.P.P.-P.C.V.) ; 50 mètres dames ; 200 mètres relais (challenge A.S.P.P.-P.C.V.) ; 150 mètres relai (challenge A.S.P.P.-P.C.V.) ; Sauvetage (challenge A.S.P.P.-P.C.V.) ; Match de water-polo, Valenciennes réserves contre Valenciennes 2 ; Match de water-polo, Association Sportive de la Préfecture de Police de Paris contre Pélican Club 1 (challenge).

L'Association de la Préfecture de Police vient de faire parvenir la liste des engagés et les efforts des dirigeants ont tendu à faire figurer dans chaque épreuve au moins un excellent spécialiste. Quant à l'équipe de water-polo, elle est parfaitement homogène et rompue au jeu d'ensemble.

TIR A L'ARC

TIREURS, PRENEZ DATE

La société « Les Archers de La Sentinelle » informe les tireurs qu'elle donnera un tir garanti le dimanche 1 juin (1.000 fr. au 11 francs).

Les 6 premiers chacun 150 fr. ; les 2 suivants chacun 125 fr. ; le 9e ou dernier 100 fr. et 150 fr. garnis au 5 francs. 6 prix désignés, répartition égale à la valeur des mises.

HIPPISME

Courses de Le Quesnoy

1re Journée Dimanche 18 Mai 1930

ENGAGEMENTS

PREMIERE COURSE. — Prix du Département du Nord et de la Cie du Chemin de Fer du Nord (trot monté), 6.000 francs ; 2.025 mètres.

Effrontée à MM. P. Godet ; Epinard à Donnlau ; Eole, Estrée à Paul Six ; Doublette à C. Cartier ; Danie d'Artois à Ch. Grard ; Eglantine II à H. Everaert ; Dianys à L. Delbergbe ; Durial à A. Sellaux ; Dame Pluche à L. Taquet ; Echasse à A. Demarcq ; Etoile d'Or IV à E. Gevaert ; Dona Xiména à L. Tacquet ; Follemprise à E. Tabary ; Elégante II à H. Wannepain ; Enfin à G. Mercier ; Friscourt à Marmousez ; Eloise II à E. Hette ; Dépêche-toi VII à A. Vandamme.

DEUXIEME COURSE. — Prix de la Forêt Marmal (Steeple-Chase, chevaux de selle), 11.000 fr. ; 3.000 mètres.

Calme IV à MM A. d'Artigues ; Croquemitaine III à H. Boulanger ; Ami à F. de Brignac ; Dompierre à G. Foucard ; Quilue mia II. Franchomme ; Bellinise à A. Lamarcq ; E.choller à A. Pollet-Ternynck ; Demoiselle IV à A. Richer ; Cadet Roussel, Ajax II au Comte J. de Vienne.

TROISIEME COURSE. — Prix de la Société d'Encouragement (trot monté), 16.000 fr. ; 2.925 m.

Epi d'Or à MM. Elie Petit ; Effrontée, Demi-Mondaine III à P. Godet ; Epinard à Donnlaux ; Eminence II à G. Perot ; Eole, Estrée à P. Six ; Dina (Bégue, Dianys à L. Delbergbe ; Dame d'Artois à Ch. Grard ; Durial à A. Sellaux ; Esclavelles à H. Netter ; Ecu de France à E. Gevaert ; Dona Xiména à L. Tacquet ; Pluc du Bony à E. Tabary ; Dauphine II à G. Mercier ; Dépêche-toi VIII à A. Vandamme ; Eloise II à E. Hette ; Dame Pluche à L. Taquet.

QUATRIEME COURSE. — Steeple-Chase Militaire (2e série, 2.500 francs ; 3.500 m.

Jagatal à Blin ; Soutache II à Bouhet ; Arc-en-ciel à Brail ; Numéro 2 de Champvallier ; L'Epervier à De Chasseval ; Orévial à Colonna de Glovellino ; Avidius à Darche ; Artis à Eibulin ; Wallia à Fristeau ; La Légende à Leisne ; Neuva Eglise II à Lescot ; Hydroplane à De Nouallan ; Mousoual (De Rasilly ; La Harpe à Rater.

CINQUIEME COURSE. — Prix de la Villa du Quesnoy (au trot monté ou attelé), 9.000 francs ; 2.825 mètres.

Etoile du Nord à Mme Vandenbulke ; Courtoise à J. Stelandre fils ; Effrontée, Champenoise à P. Godet ; Bahlole à Y. Messian ; Consort à E. Domicent ; Eole à P. Six ; Doublette à C. Cartier ; Bonio à Gyselynck ; Centaure à L. Dupiez ; Cœur d'Arras à J. Troono ; Lidavelles à H. Netter ; Cédria à H. Pigouche ; Aigrette à R. Felleur ; Dictateur III à C. de Wazières ; C'est Lui à J. Matissart ; Duc de Bony à E. Labary ; Cymbalier à P. Petit-Egalé père ; Demi-elite à M. Morelle ; Cavale à M. Morelle ; Boulangère, Chérit à Marmousez ; Dépêche-toi VII à A. Vandamme ; Calimère à A. Sellaux ; Coralie à Vermandel.

SIXIEME COURSE. — Steeple-Chase Militaire (3e série), 1.100 francs ; 3.000 mètres.

Couronne Impériale à MM. Nivolx ; Bacchus à Œklé ; Cadderie, Brigotin à Levillain ; Friquet à Poyneau ; Gaze à Delehle ; Nénette à Blaize ; Lion d'Or à Fromont ; Rateau à Brasse ; Herbada Rouisgard ; Beltry à Alaciréguil ; Salomé à Matief ; Coquette à de la Prunaudée ; Marianne à Rongieonl ; Kalin à Depresle ; Vantard à Vézlat ; Virago à Ch. Laemlé ; La Foulotte à E. Laemlé ; Chantal à Kootz ; Yayrac à Bazaille ; Flanneau II à Azache ; Sétif à Charmautry ; Taquin VII à Louscod II à Crespin ; Vieux Paris à Delle ; Ah la Voilà Usure à Brunerd ; Fauvette d'Flamant ; Coquette à Laureut ; Prince du Béarn à de Bonardi ; Veuve Joyeuse à Wender ; Halep à Barroyé ; Agédius à Forimon ; Falkland à Lauche ; La Louve à E. Frédéric.

SEPTIEME COURSE. — Prix du Pont-Rouge (au trot monté ou attelé), 8.000 francs ; 2.500 mètres.

Cruter à MM. J. Planchonault ; Sorbet à Roland ; Bahlole II à Y. Méslan ; Champenoise, Unellité à P. Godet ; Epinard à U. Donnlau ; Brillante II à C. Cartier ; Rudil à L. Duriez ; Colinière à Sétiaux ; Esclavelles à H. Netter ; Cédria à H. Pigouche ; Aigrette à R. Falleur ; Echo du Nord à E. Gevaert ; Fil Blanc au C. de Wazières ; C'est Lui à J. Matissart ; Econsorte à Charlaux ; Duc de Bony à E. Tabary ; Boulangère à E. Marmousez ; Fleurus, Elégante II à H. Wannepain ; Dauphine II à G. Mercier ; Corbon à M. Bardelin.

COURSES A ENGHIEN

PREMIERE COURSE. — Prix du Gers (11 partants) : 1. Ma Chérie (J. Luc) g. 31 ; pl. 9. — 2. Make Haste (J. Teaudale) pl. 9. — 3. Le Caprice (F. Gaudinet) pl. 17.

DEUXIEME COURSE. — Prix de l'Albigois (11 partants) : 1. Nzao (H. Hugon) — 154.50 ; pl. 40. — 2. Esculape II (V. Diez) pl. 23. — 3. Rabirolle (E. Simmons) pl. 28.

TROISIEME COURSE. — Prix du Limousin (11 partants) : 1. El Capitan (D. Guibo) g. 33.50 ; pl. 12. — 2. Xbulre (V. Diez) pl. 13.50. — 3. Domitius (P. Rilofo) pl. 17.50.

QUATRIEME COURSE. — Prix de la Gascogne (8 partants) : 1. Epaminondas (H. Howes) pl. 33.50. — 2. Mesnil cher (C. Gardiner) pl. 33.50. — 3. Rion (R. Montalant) pl. 20.

CINQUIEME COURSE. — Prix Verdi (4 partants) : 1. Barrman (H. Audouard) g. 36.50 ; pl. 14 — 2. Caderousse (A. Diez) pl. 14.50.

SIXIEME COURSE — Prix de La Gartempe (11 partants) : 1. King Arthur (M. Fruhinsholtz) g. 16 ; pl. 7.50. — 2. Gratitude (L. Loiseau) pl. 10.50. — 3. Grand Soleil (C. Joiner) pl. 28.

SEPTIEME COURSE — Prix Halifax (1 partants) : 1. Eraguy (Courtade) g. 120 ; pl. 32. — 2. Double Décime (Vanlandegheim) pl. 16.50. — 3. Carlotta (Ph. Koch) pl. 10.50.

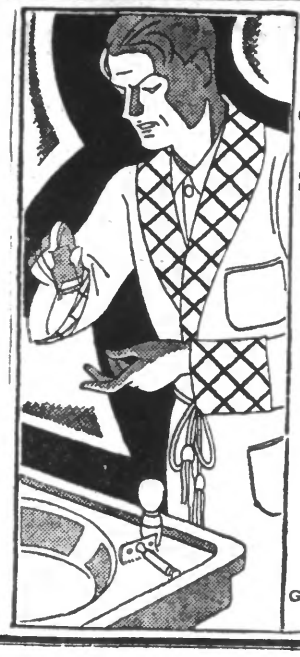

Vous ne pouvez pas acheter de lames dans votre SALLE DE BAINS

N'ATTENDEZ pas de ne plus avoir de lames Gillette pour en acheter et ne vous exposez pas à sortir sans être rasé d'une façon impeccable.

La qualité de leur acier et le soin apporté à leur fabrication expliquent la supériorité des lames Gillette, 45 % du personnel de l'usine Gillette est employé exclusivement à la vérification des lames. Celles-ci sont tenues constamment à l'abri de tout contact manuel.

Gillette

GILLETTE SAFETY RAZOR S. A., 3, Rue Scribe, Paris (IXe)

Un "as" colombophile

C'EST M. ARMAND HUBERT, PRESIDENT DE PLUSIEURS SOCIÉTÉS, QUI EST EN MÊME TEMPS QUE « COULONNEUX » ARDENT, UN GÉNÉREUX MÉCÈNE

M. Armand Hubert, d'Anzin, ne peut se targuer d'être un vieux colombophile, il ne l'est que depuis 1924, par contre, en quatre années il a brûlé les étapes et est rapidement parvenu à la notoriété. Il est maintenant un des « coulonneux » les plus réputés de la région de Valenciennes. Les prix qu'il remporte ! Il ne les compte plus, car la liste des succès et des victoires obtenus par ses élèves est longue et impressionnante. Il est vrai qu'il est un fervent, qu'il ne manque pas un concours et qu'il a chez lui des pigeons réputés. Il a aussi et surtout un pigeonnier bien garni, 110 sujets actuellement, et qu'il soigne avec un art consommé.

M. Armand HUBERT

Son talent, ses succès, autant que ses généreuses qualités, lui ont valu d'enviables honneurs. M. Hubert est actuellement président de la société de St-Vaast-la-Haut, forte de 250 membres, et président du Local Unique de la Croix d'Anzin, un puissant groupement de 400 membres.

M. A. Hubert, qui est entrepreneur de forages, est aussi un généreux mécène, qui apporte dans toutes les sociétés de la région le réconfortant appui et l'encouragement sous la forme de prix toujours très appréciés des compétiteurs.

Mais n'allez pas parler à M. Hubert de sa générosité. Il préfère sûrement vous faire visiter son pigeonnier, à l'aménagement moderne, et où il élève des sujets venus des célèbres colombier de MM. H. Desremps, de St-Amand ; Ouvry, de Valenciennes ; Leroy, de Feignies ; Leonard, de Valcourt, etc.

Et comme M. Hubert qui prodigue ses loisirs à ses « coulons » éprouve une légitime fierté à vous narrer les soins dont il entoure ses élèves, vous comprendrez aussi que cet amateur est un acharné, qui ayant cherché une distraction dans le sport colombophile, s'est découvert une passion.

Ce dont sont loin de se plaindre les membres de la société de St-Vaast ou du Local Unique, qui trouvent avec joie dans leur président dévoué, à la fois un excellent camarade et un concurrent avec lequel il faut compter.

LA MAISON BLEUE
32 PLACE NOUVELLE AVENTURE, LILLE
SES COMPLETS POUR HOMMES
SPECIALITE POUR COMMUNIONS

L'Amérique va construire un grand dirigeable

On mande de New-York : le colonel Paegelow, commandant de l'aérodrome de Scott (Illinois) a annoncé que l'on préparait les plans d'un dirigeable métallique devant coûter 4.500.000 dollars qui sera construit à l'aérodrome de Scott.

Ce nouveau dirigeable militaire aura près de 180 mètres de long et 40 mètres de large. Il sera muni de huit moteurs d'une puissance totale de 4.800 chevaux. Il pourra faire 116 kilomètres à l'heure. L'équipement comprendra notamment un canon de 37 m/m, de 2 à 7 tonnes de bombes, deux avions et 10 mitrailleuses avec munitions.

LES BONS REMÈDES

POUR MAIGRIR : Sans aucun danger et sans médication, prendre à chaque repas une tasse de Thé de Goa, boisson de régime agréable, régulatrice et tonique.

La boîte : 9 fr. 75 toutes pharmacies et Pharmacie BURY, 47, rue Saint-Sauveur, Lille. — (Envoi franco). —13—

L'auteur de deux cambriolages commis à Saint-Pol-sur-Ternoise est arrêté à Nice

René Lauredon, 25 ans, originaire de Paris, l'auteur présumé du cambriolage commis au cours de la nuit du 27 au 28 février dernier, dans la villa « Ça me suffit », appartenant à M. Edmond Polard, de Saint-Pol-sur-Ternoise, vient d'être arrêté à Nice, en vertu d'un mandat d'arrêt de M. Perret, juge d'instruction à Arras, chargé de cette affaire.

Lauredon est aussi l'auteur d'un autre cambriolage commis dans le bureau des Hospices de Saint-Pol.

MOBILIER, MATERIEL et FOURNITURES pour SALON DE COIFFURE (Hommes et Dames)
J. CONVERT & Cie
21, Rue Saint Jacques, LILLE

Un corbillard qui s'enterre à Arras

Accident peu banal que celui dont fut victime un corbillard appartenant à la Société des Pompes Funèbres Générales, à Arras. En effet, venant de Douai, un corbillard de fire

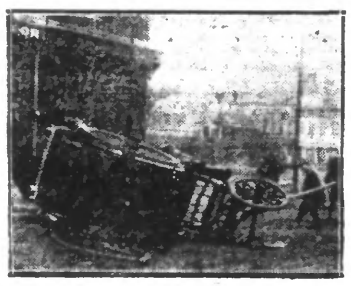

APRÈS L'ACCIDENT

classe tiré par deux chevaux fort paisibles, passait place de la Vacquerie, quand tout à coup le 601 céda sous lui, par suite d'une rupture de canalisation d'eau, et le char funèbre versa sur le côté. Son conducteur roula sur le sol et ne se fit aucun mal. Quant aux chevaux, ils ne bronchèrent pas.

Les services compétents de la ville ont été prévenus et le corbillard a pu être remis sur ses quatre roues, n'ayant que quelques dégâts sans grande importance.

ÇA-VA-SEUL CIRAGE CRÈME A LA CIRE

La jolie cité de Phalempin fêtera bientôt le cinquantenaire de son Harmonie Municipale

DES FÊTES GRANDIOSES SERONT ORGANISÉES LE 25 MAI, AVEC LE CONCOURS DE SOCIÉTÉS DU NORD ET DU PAS-DE-CALAIS

C'est le 25 mai, que la fanfare municipale de Phalempin fêtera le 50e anniversaire de sa fondation. A cette occasion, le Comité d'organisation, à la tête duquel on trouve M. E. Bassery, qui, en l'occurrence est aidé du directeur de la Société M. Jacquart et encouragé par la municipalité, ainsi que son maire M. Deleroix, a réuni dans ce but une quantité de sociétés musicales du Nord et du Pas-de-Calais.

Le coquet petit village que souventes fois chacun a visité prendra ce jour-là sa plus jolie parure et après un banquet qui, à midi et demie réunira à l'hôtel du « Vert Gazon », les amis de la fanfare de Phalempin, autour des personnalités invitées ; un long défilé des sociétés et un festival monstre attireront et retiendront la foule accourue de toutes parts.

VICHY HOTEL VICTORIA pl. centre. Tout conf. mod. Cuis. soig., abondante. Surafimentation. — De 30 à 40 fr.

Au Pôle-Nord en sous-marin

L'explorateur Wilkins a demandé au gouvernement des Etats-Unis l'autorisation d'affréter le vieux sous-marin « O-12 » pour entreprendre une expédition au pôle Nord.

Coureurs cyclistes !

Dimanche, 18 Mai, seront disputés avec le concours du « RÉVEIL DU NORD » :

1° LE GRAND PRIX DE FOURMIES. Course internationale de 200 kilomètres, toutes classes, toutes catégories, sauf amateurs, 1er prix : 1.000 francs. Classement et prix spéciaux pour les coureurs de 4e catégorie et débutants. Engagements jusqu'à jeudi 13 mai, à M. Liénard, 27, rue Saint-Louis, à Fourmies.

2° La course « PARIS-SOMAIN », ouverte aux coureurs français, toutes classes, toutes catégories, sauf amateurs. Plus de 6.000 francs de prix sont répartis. Engagements 10 francs (dossard et transport d'effets), à MM. Cacheux, 8, rue Gambetta et Dhainaut, place Jean Jaurès, à Somain.

UNE COURSE A WAZEMMES

Le jeudi 29 mai aura lieu une course cycliste de 30 kilomètres, organisée par l'Union des Commerçants de la rue Jules-Guesde, avec le concours du Vélo Club de Wazemmes. L'épreuve est ouverte aux coureurs licenciés de l'U.V.F. (4e catégorie et débutants). Elle est dotée de 600 fr. de prix.

Inscriptions reçues 137, rue Jules-Guesde moyennant la somme de 5 fr. (dossards et assurance compris).

LE GRAND PRIX DU CROISÉ-LAROCHE

Cette belle épreuve organisée par le Vélo-Club du Croisé-Laroche se disputera en deux manches.

La première aura lieu le 29 mai la seconde le 8 juin 1930.

2.500 francs sont réservés à chacune des étapes ; 20 prix pour le classement plus 10 prix réservés aux 4es catégories avec cumul au classement, 2 challenges qui appartiendront au club ayant les 3 coureurs les mieux classés.

A l'issue de ces deux réunions sera établi un classement général avec 1.000 francs de prix et un superbe challenge revenant au club ayant les 5 coureurs les mieux classés.

Le Grand Prix du Croisé-Laroche est ouvert aux coureurs de toutes catégories exceptés amateurs et professionnels.

Il se disputera sur 125 km. même itinéraire à chaque étape.

Engagements : 5 francs par manche ; 20 fr. par club pour les 3 challenges au Café de la Concorde, 5, Place du Croisé-Laroche à Marcq-en-Barœul.

LE GRAND PRIX DE L'ESCAUT AVEC LE CONCOURS DU « RÉVEIL DU NORD »

L'Avenir Cycliste Valenciennois, avec le concours du « Réveil du Nord », organise le 15 juin une épreuve sur une distance de 100 km. Cette épreuve est régionale, ouverte aux indépendants toutes catégories. 11 prix. Au fer 300 fr. dont 100 fr. des produits Gibbs.

Renseignements et engagements au siège, Pavillon Watteau, ou à M. Sénécal, 46-48, rue du Nord à Anzin.

LE GRAND PRIX DU CHALLENGE BOULONNAIS

Dimanche 18 mai, sera couru, sur 100 km., le Grand Prix Challenge Boulonnais. Ce challenge, gagné en 1929 par le Vélo Club Pont-à-Vendinois, est mis en compétition. Il sera doté de plus de 500 francs de prix. Cette course, organisée par le Vélo-Club Pont-à-Vendinois est ouverte aux 3e et 4e catégories et débutants et comprendra le parcours suivant : Pont-à-Vendin-Arras aller et retour et Pont-à-Vendin, Annay, Estevelles, Pont-à-Vendin, à couvrir 5 fois. Les engagements sont reçus chez M. Léonard Delvallez, à Pont-à-Vendin.

Visitez l'EXPOSITION INTERNATIONALE DE LIÉGE
MAI-NOVEMBRE

FEUILLETON DU 14 MAI 1930. — N° 36

L'Expiation

PAR Charles Val

Il était simplement venu lui demander de ne pas lui en vouloir, de le laisser tranquillement à ses exploits de beau séducteur, de lui permettre d'escroquer une dot après avoir cambriolé une vertu... d'être heureux, satisfait, triomphant, environné d'estime et de sympathie pendant qu'elle traînerait sa honte et sa détresse...

Et c'est elle que l'on trailait d'intriguante, de dépravée, c'est elle que l'on accusait de chercher à détourner les jeunes gens de leurs devoirs, de convoiter leur situation ?...

Il y avait, dans la conclusion des événements qui venaient de se dérouler, une injustice révoltante, une iniquité qui l'exaspérait.

D'abominables sentiments naissaient en elle, qui la faisaient frémir d'effroi et la convulsaient d'horreur.

Elle trouvait inadmissible qu'elle eut été traitée comme une bête malfaisante, jetée au désespoir, à ses regrets, oubliée, après avoir reçu le coup de grâce.

—Et, puisqu'il n'y avait pas de conscience, pas de lois humaines ou divines capables de faire supporter à celui qui avait été son complice une part des responsabilités et des conséquences de son malheur, n'avait-elle pas le droit de ne pas se laisser sacrifier sans protester, de relever le front, de se faire juge à son tour, au besoin de se faire justice ?

Ces monstrueuses pensées l'obsédèrent.

Elle essaya de les mettre en déroute, mais elles se rassemblèrent, revinrent, la harcelèrent sans relâche, la convainquirent qu'il y a une certaine lâcheté à recevoir des soufflets sans les rendre, à se laisser écraser, fouler aux pieds sans ramasser des pierres, des débris, de la boue pour les lancer avec des crachats, à la face des orgueilleux qui abusent du pouvoir et de l'autorité que leur présomption s'attribue, qui se croient affranchis de tout devoir et pensent n'avoir que des droits.

Des ferments funestes la troublaient, lui communiquaient une fièvre croissante.

Au jour, elle s'efforça de récupérer le calme et la paix de son esprit, mais des souvenirs âcres remuaient en elle trop d'amertume et de rancune.

Le lendemain, elle apprit que le mariage de Bernard Chambreuil avec Annine Fradin était affiché et qu'il allait se précipiter.

Elle comprit alors le véritable sens de l'ultime démarche égoïste que le jeune homme avait tentée auprès d'elle.

Elle songea aux lettres compromettantes qui lui avaient été volées et n'eut aucune difficulté à concevoir le mobile de ce vol et à deviner à qui il avait été profitable.

Bernard, la fourbe, Bernard, le lâche, pouvait seul avoir arraché des mains de la délaissée une arme dont il avait peur qu'elle fût tentée de se servir contre lui.

Son insondable bassesse, capable de toutes les déloyautés, de toutes les trahisons, n'avait trouvé rien de mieux que d'accomplir ce forfait pour se mettre à l'abri de trop justes représailles.

A partir de ce jour les Brévin remarquèrent une singulière transformation en Martine.

Ils la trouvèrent fréquemment distraite, immobile, sombre, les mâchoires serrées, les yeux fixes, comme écoutant des voix intérieures qui lui conseillaient des choses abominables avec lesquelles elle se familiarisait, qui lui faisaient de moins en moins horreur, qu'elle trouvait de moins en moins infâmes, de moins en moins coupable, mais qui, cependant, rapprochaient ses sourcils et ridaient son front.

Ils s'aperçurent qu'elle ne dominait plus l'agitation de ses nerfs, qu'elle agissait sous l'impulsion despotique d'une suggestion mystérieuse et maudits qui l'envoûtait, qui la poussait à des résolutions désespérées et redoutables.

— Tison et brandon ! dit un