La Croix de guerre à Courchelettes

C'EST LE 31 MAI PROCHAIN QU'AURA LIEU LA SOLENNELLE CÉRÉMONIE DE REMISE DE CROIX

Aux confins ouest du département du Nord, au confluent de quatre canaux : la Scarpe, la dérivation de la Scarpe, le canal du Nord dit de la Sensée, et la Petite Sensée, la jolie petite commune de Courchelettes, à la population calme, travailleuse, douée d'un excellent esprit, se prépare activement à recevoir le 31 mai prochain la Croix de guerre que viendra lui remettre, au nom du gouvernement, M. le général Boquet, commandant la 1re Région, en présence de M. Langeron, préfet du Nord ; de M. le Sous-Préfet de Douai ; de M. le général Maillard ; des autorités civiles et militaires ; des parlementaires, sous la présidence d'honneur de M. P. Hayez, sénateur du Nord.

M. LAMY
chevalier de la Légion d'honneur

Courchelettes, avec ses nombreux cours d'eau, a toujours été le siège, depuis les temps les plus reculés des moulins à farine et à huile. C'est à Courchelettes, également, que furent distillés, en 1865, les premiers barils de pétrole brut venant des Etats-Unis et c'est à cette époque surtout que la grande industrie pétrolifère créée dans le pays prit tout particulièrement son essor. Les petits ateliers et magasins devinrent de puissantes usines et de vastes réservoirs de 8.000 hectolitres l'industrie de l'alcool, développée par les progrès de la science, se localise alors dans ce centre, et en 1903, la belle et grande Raffinerie de Courchelettes, atteignait son maximum de rendement. La guerre survenant, l'occupation allemande suivant la déclaration, les usines là comme ailleurs, hélas, furent dévastées, pillées et anéanties. Mais plus rapidement qu'ailleurs, peut-être, la reconstitution des installations, le développement rapide de l'industrie, la reconstruction des maisons ouvrières. La « vie », en somme du pays, prit le dessus. De nouvelles firmes vinrent se créer dans la région : la fabrication du carton bitumé, du papier, un chantier de construction et de réparation de bateaux, apportèrent leur appoint dans l'extension économique de cette région, ignorée fort longtemps de ses immédiats environs.

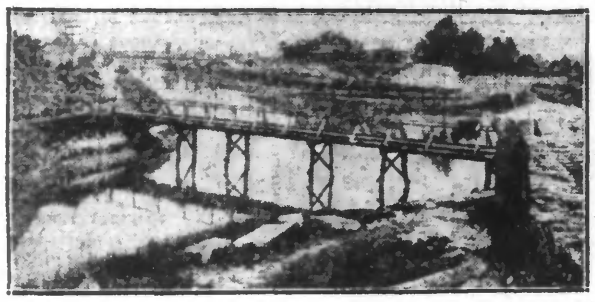

Vue des « 4 Canaux », à Courchelettes au lendemain de l'occupation allemande

Ce jour là, partout en ville, flottera le drapeau tricolore. Les emblèmes, réunis par des écussons peints aux armes de la cité : « D'azur au chevron d'or accompagné de trois étoiles à cinq raies », auxquelles armes, s'ajoutera la Croix de guerre, des arcs de triomphe, des manifestations musicales, un immense cortège, des illuminations, tout un programme de festivités grandioses préparé avec soin par M. Lamy, maire, et ses collègues du Conseil municipal, attirera dans l'agglomération toujours si accueillante, la population tout entière du Douaisis et des communes voisines du Pas-de-Calais.

UN PEU D'HISTOIRE

En annonçant cette importante manifestation régionale, nous voulons par la même occasion revoir pour nos lecteurs la très curieuse histoire de Courchelettes dont l'étude est due aux recherches délicates et longues faites par le très dévoué maire : M. Lamy, chevalier de la Légion d'honneur.

En 1223, le village, connu sous le nom de « Corcelés », se composait alors de quelques rares maisons perdues au milieu des terres seigneuriales. En 1789 le recensement accusait déjà 76 habitants et une vingtaine d'habitations : en moins de 142 ans, ces chiffres étaient portés à 1.154 habitants, 316 maisons (338 ménages, 53 garçons, 53 filles), et le maximum... n'est pas atteint encore, les développements industriels en cours et en prévision, dans le pays ne pouvant qu'accroître, le chiffre de cette population calme et docile. Ce n'est pas flatter les habitants de Courchelettes que de leur adresser ce compliment, qu'ils méritent et qu'ils ont toujours mérité, car il est rare, en effet, de voir une commune n'ayant eu que cinq maires à la tête de l'administration dans un espace de 105 ans. Si nous feuilletons le registre des délibérations on constate, en effet, avec curiosité que M. Hidephonse Luce est resté durant 52 ans premier magistrat à Courchelettes (1826-1878), que M. A. Jacquart est resté 6 ans ; M. P. Humez, 12 ans ; M. F. Tranin, 17 ans, et M. Oscar Lamy, le maire actuel, préside aux destinées de la commune depuis 18 ans, avec 31 années d'administration ; M. Victor Mullet, son adjoint, comptant, lui 35 ans de membre du Conseil. N'est-ce pas prodigieusement rares de tels états de service ?

UN IMPORTANT CENTRE INDUSTRIEL

L'augmentation constante de la population, a son origine, on le sait, dans le développement, également constaté des industries locales.

POUR SES ENFANTS MORTS A LA GUERRE

Courchelettes fut la première commune qui, prenant l'engagement solennel d'honorer et de respecter dans l'éternité la mémoire de ses enfants morts pour la France, eut la très grande idée de donner à ses rues et places les noms de ses chers disparus et le 19 juillet 1919 par décret du président de la République cet hommage public — indestructible — fut officiellement consacré par la Nation.

La reconstitution de Courchelettes, de ses maisons détruites, de son église, des douze ponts, l'extension, l'embellissement de la commune, avec la création de jardins ou de massifs fleuris, la construction de son groupe scolaire — unique dans le Nord de la France — ses œuvres sociales le concours que les habitants apportent dans l'œuvre de vente du timbre antituberculeux, où Courchelettes arrive chaque fois en tête des communes du département, tout serait à passer en revue — mais la place nous est mesurée, hélas — tout serait à détailler afin d'être cité en exemple aux populations de France, car très rarement on rencontre des agglomérations aussi méritantes, aussi bien administrées et où les habitants se tiennent si unis dans le travail et la paix.

LES FETES DU 31 MAI PROCHAIN

Les fêtes de remise de la Croix de guerre à Courchelettes se dérouleront donc dans cette commune le 31 mai ; d'ores et déjà nous pouvons, sans anticiper sur les dispositions de détail nouvelles qui seront prises ultérieurement, donner les grandes lignes du programme prévu :

Samedi 30 : à 20 h. 45, retraite aux flambeaux par la Fanfare intercommunale Lambres-Courchelettes et la Fanfare de Corbehem ; illuminations, feux, bombes (100 porteurs de torches et lanternes).

Dimanche 31 : Banquet par souscription ; à partir de 14 h., réception à la mairie des sociétés, vins d'honneur ; à 15 h., départ du cortège, arrivée des personnalités, défilé ; à 15 h. 15, face au monument aux morts, remise officielle de la Croix de guerre par M. le général Boquet, commandant la 1re région. Discours, chants par les enfants des écoles, fanfares. Départ de bellonnets. Hymnes nationaux ; à partir de 17 h. 30, concerts et bals publics

R. L.

Le Monument TALMA à Poix-du-Nord

Pour l'érection de la nouvelle statue de Talma qui doit remplacer celle que les Allemands ont détruite, le Comité qui s'est formé à Poix-du-Nord, sous l'impulsion du maire, M. Gaston Dacornet, et avec le concours de M. Ernest Laut, n'aura négligé aucun effort pour faire de cette manifestation un beau poème du regretté Auguste Dorchain sur Talma.

Enfin la représentation s'est terminé par un charmant à propos de M. René Fauchois, joué par MM. Alexandre et Jean Weber.

L'auteur nous y montre Talma doutant de la pérennité de sa gloire : « Dans un siècle, dit-il, qui se souviendra de Talma ? »

Qui ? Mais tous ceux de chez nous qui portent au cœur l'admiration pour le génie. La belle œuvre de réparation et de glorification entreprise par le Comité Talma de Poix-du-Nord est la preuve que, pour ses contemporains, le grand tragédien n'est pas mort tout entier.

La belle statue qui sera érigée au mois de juillet prochain perpétuera, à Poix-du-Nord, sa grande renommée.

Entre deux actes plusieurs estampes, offertes par le célèbre peintre et dessinateur Lucien Jonas, ont été mises aux enchères au profit de l'œuvre.

Ajoutons que le théâtre de Valenciennes n'avait jamais vu pareille affluence. Une foule, attentive aux beaux vers de Racine, s'y pressait. Après chaque acte de véritables ovations furent faites aux interprètes.

Après la représentation, les artistes et le comité se sont réunis dans un souper intime auquel ont bien voulu assister M. Toucas-Massilion, sous-préfet de Valenciennes et M. Léon Miliot, député ancien sous-secrétaire d'Etat et Maire de la ville, dont on sait le dévouement à toutes les entreprises qui honorent la vieille des artistes.

LE BUSTE DE TALMA

C'est ainsi qu'il a obtenu la collaboration officielle de la Comédie Française pour une représentation classique en l'honneur du plus grand tragédien qui ait illustré la scène.

Cette représentation qui vient d'avoir lieu au Théâtre de Valenciennes. BRITANNICUS a été joué par les artistes qui interprètent le chef-d'œuvre de Racine au Théâtre Français : MM. Alexandre, le grand tragédien dans le rôle de Néron, rôle que Talma préférait entre tous ceux qui firent sa gloire ; Mme Jeanne Delvair, admirable Agrippine ; MM. Jean Weber, Gerbault, Chambreuil ; Mmes Marie Reil et Madeleine Barjac.

Après la tragédie, Mme Jeanne Delvair a dit un beau poème du regretté Auguste Dorchain sur Talma.

72 HEURES 21 DE NAGE

Une dépêche de Brisbane annonce que Mme Katarina Nehua qui le 22 mars était devenue détentrice du record du monde d'endurance à la nage en nageant pendant 72 heures 1' consécutives, vient de battre son propre record en nageant 72 h. 21.

UN EMPRUNT ITALIEN DE QUATRE MILLIARDS

Le conseil des ministres italien a adopté un décret-loi autorisant l'émission d'un nouvel emprunt de quatre milliards de lire en bons à neuf ans.

HUISSIERS EN ALGÉRIE

Un concours pour quinze postes d'huissier en Algérie sera ouvert le 1er juillet 1931, à Lille.

Les candidats peuvent prendre connaissance des conditions du concours à la Préfecture du Nord, service du Personnel.

Notre page féminine

La Mode à Paris

DICI bien peu de temps, les plus heureuses d'entre nous, préparaient leurs bagages pour gagner joyeusement la mer ou la montagne, et malles, chapelières, valises et cartons à chapeaux s'empileront dans les antichambres et les cabinets de toilette. Quelle fièvre, quelle agitation durant les trois ou quatre jours qui précéderont le départ ! C'est qu'il s'agit de ne rien oublier. Surtout n'oubliez pas d'emporter vos toutes nouvelles robes du soir. Comme elles sont fragiles et précieuses on les laisse soigneusement pendues dans la garde-robe pour ne les enfermer dans la malle qu'au dernier moment. Ce qui fait qu'il arrive parfois qu'on les oublie et, alors, que de larmes à l'arrivée et que de complications !

Ah ! ces fameuses robes du soir qui nous font si belles dans leur chaste impudicité, comment seront-elles cet été pour le Casino ou le Kursaal ?

Les principaux modèles que j'ai vus ont, jusqu'à maintenant, les caractéristiques suivantes : la jupe est longue derrière et, devant, laisse à découvert le dessus du pied. Elle est collante de la taille au genou où elle prend de l'ampleur pour s'évaser en larges godets. Quand elle est formée de volants en spirale elle commence à s'évaser progressivement dès les hanches. Ce sont là deux modèles types qui ont chacun leur charme. Le premier convient aux femmes aux lignes pures, ni grosses ni maigres, le second étoffe parfaitement celles qui sont un peu trop minces. Les corsages excessivement décolletés, surtout dans le dos, esquissent un mouvement de boléro et ne se signalent que par l'élégance de leur coupe ; d'autres, au contraire, ne sont que de longs fuseaux très ornés et où les fronces dominent.

La dentelle a retrouvé son succès d'antan. La dentelle est éternelle, elle sera toujours le plus bel ornement des toilettes féminines. Actuellement on en fait des robes entières et elle sert à l'ornementation de la plupart des autres ; qu'elle soit noire ou blanche, elle apporte à tout ce qu'elle touche son suprême cachet d'élégance.

J'ai vu quelques robes du soir agrémentées de ces fameuses manches ballon qui sont une originalité. Le bras, depuis l'épaule jusqu'au coude, est engagé dans un véritable ballon de tulle transparent, dont la dimension égale celle d'une tête humaine. Est-ce joli ? Il faut être très grande et très mince pour pouvoir supporter l'écrasement de ces sphères.

Quant aux tissus employés pour la confection de nos estivales robes du soir, ils sont très variés. D'abord toute la série des crêpes romain et georgette, puis celle des satins brillants et mats, ajoutez-y le tulle, l'organdi et la dentelle. Cette année, la broderie anglaise et le plumetis ornent grand nombre de robes.

Parmi les accessoires, je vous signale le grand usage que l'on fait des fleurs. Une chute de fleurs à l'encolure est du plus gracieux effet. Les fichus et les écharpes de mousseline ou de dentelle sont les inséparables compagnons de nos toilettes de soirée dont ils voilent pudiquement la grande audace du décolletage. Les gants, très longs, conservent leur vogue, il est de règle que le sac à main leur soit assorti.

UNE PARISIENNE.

A GAUCHE. — Robe du soir en crêpe romain jaune soufre, broderie jais et tubes aciers. — A DROITE. — Robe crêpe roma in bleu ardoise, écharpe dentelle argent

Photos Henri Manuel

faites votre patisserie
C'est chose si simple, si vous savez. Amusante aussi. Et combien plus économique, surtout si vous employez la « Levure Alsacienne », la « vraie », avec laquelle vous réussirez « toujours » votre pâtisserie.
levure alsacienne alsa
Exigez le sachet rose rayé bleu
chimique
PUBL. ELVINGER

EN UNE MINUTE
et le plus agréablement du monde, vous ferez disparaître les poils et duvets superflus avec l'Eau Dixor.
La véritable Eau Dixor est vendue 13 f. 20 dans tous les rayons de parfumerie et contre mandat-poste de 14 f. adressé à Dixor, Service N 28, rue du Sergent-Bauchat, Paris (XIIe).

RECETTES PRATIQUES

POUR OBTENIR DES PEINTURES GENRE ANCIEN

Il suffit de remplacer l'huile qui entre dans la confection ordinaire des peintures par l'essence : la peinture obtenue perdre cet aspect brillant qui lui donne l'air neuf, pour prendre une patine mate, genre ancien. Il suffira de bien se reporter, pour la couleur à choisir, au modèle ancien pour obtenir un effet très réussi.

quelques heures, puis filtrez sur papier Joseph. Si le prix d'un litre d'alcool vous semble excessif, prenez un tiers de litre et gardez la proportion du poids des essences, soit 4 gr. et 1 gr., en respectant l'ordre du mélange.

NETTOYAGE DES BAIGNOIRES

Les baignoires émaillées se nettoient avec un mélange de savon noir et de sable, qu'on applique avec de l'eau chaude. Bien rincer. Les baignoires en zinc seront nettoyées avec une pâte faite avec du blanc d'Espagne et de l'alcool. Laisser sécher, puis frotter avec une brosse. Passer un chiffon et rincer à l'eau pure.

Contre les cheveux blancs

On blanchit plus tôt qu'autrefois, aujourd'hui, parce que la vie moderne est particulièrement fatigante et énervante. Il faut donc se teindre. Mais comment ?

Et à l'aide de quels produits ? Certaines ne sont-ils pas dangereux ?

Pour vous teindre parfaitement, choisissez un produit qui ait fait ses preuves, qui ait résisté aux années et qui soit garanti inoffensif.

Si vous hésitez à le faire, par crainte d'utiliser un produit médiocre, adoptez l'HENNEXTRE, teinture parfaite. Vous la trouverez dans toutes les teintes, depuis le blond doré jusqu'au noir, chez les bons parfumeurs et chez CHABRIER, 48, Passage Jouffroy, Paris, qui vous adressera son catalogue « N » et conseils gratuits.

CONTRE LES PIQURES DES MOUSTIQUES

Voici un remède tout à fait de saison, dont l'efficacité ne le cède qu'à la grande simplicité. Lorsque vous avez été piqué, prenez un peu de cendre de cigare ou de cigarette, posez-la à l'endroit douloureux et, à l'aide d'une goutte d'eau, délayez-la en frictionnant. La douleur ne tardera pas à disparaître.

SOIERIES directement
A la Source
73, RUE DE RICHELIEU — PARIS
tous les coloris mode. Echantillons f° sur demande.
PRIX SPÉCIAUX JUSQU'A FIN MAI

POUR RECOUVRIR LES SIÈGES ANCIENS

Lorsque l'on a des sièges anciens à recouvrir, il est difficile de se procurer des vieux clous à tête dédorée. On prend alors des clous neufs à tête de cuivre, que l'on plonge une ou deux minutes dans un flacon à moitié plein contenant 100 grammes d'acide chlorhydrique et 50 grammes d'acide nitrique. On lave ensuite les clous dans l'eau pure et on les plonge dans une solution contenant 5 % de sulfure de sodium et 2 % de chlorate de potassium. On se sert ensuite de ces clous pour tendre la soie, le velours ou la tapisserie, sur les chaises ou fauteuils de styles anciens.

POUR PRÉPARER UNE EAU DE TOILETTE

Il est facile de préparer soi-même une eau de toilette ayant beaucoup d'analogie comme parfum avec l'eau de Cologne.

Dans un litre d'alcool à 90°, introduisez successivement et en agitant chaque fois le litre d'alcool : 12 gr. d'essence de Portugal, 12 gr. d'essence de bergamote, 3 gr. d'essence de romarin, 3 gr. d'essence de fleur d'oranger, 12 gr. d'essence de citron. Laissez reposer pendant

PIQURES D'INSECTES

On a, de tout temps, préconisé contre les piqûres de cousins, moustiques, guêpes, abeilles, araignées, etc., les lavages à l'eau étendue de vinaigre ou d'ammoniaque.

Les antiseptiques modernes donnent des résultats plus certains, surtout lorsque les piqûres sont venimeuses, comme celles des mouches ou d'araignées.

Parmi celles-ci, l'eau oxygénée et le sublimé, ou mieux la liqueur de van Swieten sont particulièrement recommandés.

S'il s'agit d'une piqûre de guêpe ou d'abeille et que l'aiguillon soit resté dans la plaie, il faut au préalable le presser pour extraire l'aiguillon et faire saigner la plaie le plus qu'on pourra.

UN GRAND MAGASIN
Filatures de la Redoute
ROUBAIX
GRANDE USINE

Le Coin des Gourmets

POTAGE BONNE FEMME

Pour ce potage, vous prendrez trois carottes, une laitue ou du céleri, un poireau, deux oignons ; vous tailleez tous ces légumes en julienne aussi fine que possible.

Mettez dans une casserolle un bon morceau de beurre. Quand le beurre est fondu, ajoutez-y les légumes et faites bouillir le tout pendant 20 minutes.

Mettez dans un grand bol la valeur de 5 cuillerées à soupe de crème douce. Cassez dans cette crème trois jaunes d'œufs. Mélangez bien le tout, et versez ce mélange très doucement dans le potage. Enfin, au dernier moment, ajoutez un morceau de beurre, un peu de cerfeuil ou de persil haché.

goutez moi ça...
Avez-vous goûté "mon" café au lait, avec moitié chicorée ?
Les snobs dédaignent la bonne vieille chicorée de nos grand'mères.
Tant pis pour eux !
Sans chicorée, c'est moins bon !
Moins nutritif aussi, car c'est elle, justement, qui facilite l'assimilation du lait !
N'oubliez jamais la chicorée ! et goûtez-moi ça !
Tante Jacotte
Il n'est bon café au lait qu'avec chicorée
PUBL. ELVINGER

FILET DE BŒUF AUX CROUTONS

Prenez du filet rôti de desserte, coupez-le par tranches et faites chauffer dans un bon jus que vous aurez parfumé à l'arome Patrelle. Vous avez, d'autre part, fait roussir dans du beurre des croûtons de la grandeur de vos tranches de filet. Dressez tranches et croûtons, en les entremêlant sur un plat, en plaçant au milieu un peu de beurre manié de persil.

C'est le Bébé qui prend la « FARINE LAROUSSE » qui constitue la meilleure publicité de cette marque célèbre.
Echant. gratuit sur demande adressée à Ets LAROUSSE, 99, C. Balguerie, BORDEAUX.

TENDRONS DE VEAU EN MATELOTE

Faites revenir les tendrons dans du beurre, mouillez avec un verre de vin et un verre de bouillon, ajoutez ail, bouquet garni, clous de girofle, sel, poivre, et laissez cuire à petit feu. Aux trois quarts de la cuisson, additionnez des petits oignons dorés dans le beurre et des champignons.

TOMATES AU MAIGRE

Préparez une farce maigre composée d'œufs durs hachés fins, de champignons, de persil, d'ail, d'échalote et de mie de pain trempée dans du lait. Passez cette farce au beurre et garnissez-en l'intérieur de belles tomates que vous ferez cuire au four.

Soins de Beauté

LA BEAUTÉ DU CORPS

Lorsque la nature nous a généreusement dotées de la beauté du corps, il s'agit de conserver cette beauté, si au contraire la nature nous l'a refusée, il s'agit de l'acquérir.

En général, la femme bien faite plaît davantage et surtout plus longtemps que celle qui n'a pour tous charmes que des traits réguliers.

Etre bien faite consiste à être bien proportionnée et surtout à n'être ni trop grosse ni trop maigre. Pour acquérir ou conserver d'agréables lignes il faut :

1° Faire matin et soir un quart d'heure de culture physique.

2° Marcher chaque jour au moins pendant deux heures.

3° Prendre quotidiennement un tub froid ou tiède suivi de frictions au gant de crin.

Et d'abord il appartient à la maman de veiller au développement de sa fillette. Elle doit voir si son enfant a les jambes droites, les épaules à la même hauteur, combattre le dos voûté, la poitrine trop étroite. Elle prendra soin de ne pas lui comprimer la taille dans un corset rigide, dit de maintien, qui trop souvent écrase la gorge naissante et l'empêche de se développer normalement. Elle devra choisir un modèle de corset qui laissera la poitrine libre tout en redressant le dos. Il existe dans le commerce d'excellents corsets conçus par des spécialistes et qui répondent parfaitement à ce qu'on exige d'eux.

Si la fillette devenue jeune fille a un buste devenu trop opulent, on le maintiendra à l'aide d'un soutien-gorge léger en tulle ou en batiste.

Une maigreur exagérée a souvent pour cause une maladie quelconque, il ne faut pas hésiter dans ce cas à consulter un médecin. Comme remède local les ablutions froides à l'aide d'une grosse éponge sont très efficaces.

Faut-il ou non porter un corset ? Oui, cela est préférable, mais à la condition qu'il soit très souple, bien adapté à la personne et surtout qu'il ne comprime pas les organes. Les hanches, l'estomac et l'abdomen peuvent être soutenus mais non écrasés.

La natation est un sport de tout premier ordre qui entretient la souplesse, développe le système musculaire et augment la capacité de la cage thoracique, mais il ne faut pas en abuser. Deux séances de vingt minutes par semaine sont un maximum qu'il est prudent de ne pas dépasser. La danse et principalement les danses rythmiques donnent de la grâce et de la souplesse.

Jamais déçues !...
celles qui, fidèlement, emploient chaque jour la Crème Simon, pour leur toilette.
Elle adoucit, blanchit, nourrit la peau, prévient les rides, et donne au teint un velouté merveilleux
Son succès mondial, depuis 70 ans, n'est dû qu'à sa préparation irréprochable
Recommandée par le Corps Médical
Elle est incomparable la
CRÈME SIMON
bien observer le mode d'emploi

NOS PATRONS-PRIMES

A GAUCHE. — Très originale toilette d'un type nouveau. Le veste blousante sur une ceinture de daim avec encolure soulignée d'un plissé de crêpe de soie. Jupe cloche.

N° 2139
Métrage : 4 m. 65 en 140

N° 2140
Métr. : 3°25 en 140 et 0°50 en 1 m.

A DROITE. — Petite robe de ville garnie au blouson d'un gilet plissé avec noué assorti. Jupe à créneaux élargi de plis plats.

***

Les lectrices qui désirent les patrons primes des modèles ci-dessus n'auront qu'à nous adresser leur commande accompagnée du montant en timbres-poste. Le prix de chaque patron est de deux francs. Les envois sont faits franco à domicile. Bien indiquer le numéro du ou des patrons demandés et l'adresse du destinataire.

Envoyer votre demande à : Service des Patrons du « Réveil du Nord », 106, rue de Paris, Lille.

Neige des Cévennes
la crème préférée des belles femmes, convient aux épidermes les plus délicats. Elle leur conserve un éclat incomparable, une pureté et une fraîcheur idéales.
EN VENTE PARTOUT

GROS LOTS

VILLE DE PARIS 1875

Le No 452.108 est remboursé par 100.000 fr.
Le No 361.018 est remboursé par 50.000 fr.

VILLE DE PARIS 1912

Le No 200.193 est remboursé par 20.000 fr.
Le No 635.363 est remboursé par 10.000 fr.

FONCIERES 1879

Le No 313.668 est remboursé par 100.000 fr.
Le No 712.528 est remboursé par 100.000 fr.
Le No 1.358.969 est remboursé par 25.000 fr.
Les deux numéros suivants sont remboursés chacun par 10.000 fr. : 37.814 — 141.198. — Les cinq numéros suivants sont remboursés chacun par 5.000 fr. : 440.081 — 666.819 — 970.646 — 1.109.687 — 1.362.492.

FONCIERES 1886

Le No 991.963 est remboursé par 100.000 fr.
Le No 294.015 est remboursé par 25.000 fr.
Les 5 numéros suivants sont remboursés chacun par 5.000 fr. : 33.882 — 177.950 — 343.054 — 346.009 — 656.290 — 673.328.

FONCIERES 3 1/2 1913

Le No 136.634 est remboursé par 100.000 fr.
Le No 387.410 est remboursé par 25.000 fr.
Les deux numéros suivants sont remboursés chacun par 5.000 fr. : 117.412 — 183.009.

UN GROS LOT ? dans les 500.000 obligations sous réclamées du Crédit National, Crédit Foncier, Ville de Paris, Panama, etc., publiées avec tous les tirages (lois et Prix). Abonnement 1 an, 20 fr. Journal Numéros Tirages, 8 r. Cité Bergère, Paris (9e)

T. S. F.

RADIO P.T.T. NORD A LILLE (265 m.). — Mercredi 6 à 12 h. 30 : Rosamonde, ouverture ; Comme l'écume légère, valse ; Le Mariage de Pierrot ; Sur les ailes du désir ; Robert le Pirate, fantaisie sur l'opérette ; Valse militaire ; Werther, fantaisie sur l'opéra. — 13 h. 30 : Informations, cours économiques. — 15 h. : Diffusion de la cérémonie d'inauguration de l'Exposition Coloniale. — 17 h. 15 : Causeries. — 18 h. : Diffusion du cours public professé à la Faculté des Lettres de Lille par M. Hubert : Psychosociologie de l'Homme au Travail ; les relations entre employeurs et employés. — 19 h. 15 : Cours, communiqués, informations. — 19 h. 45 : Causerie littéraire faite sous les auspices du Mercure de Flandre. Chroniqueur, M. Waringhien, professeur agrégé de l'Université. — 20 h. : Ballet des Saltimbanque : Valse des brunes ; Saint-Sauveur, chanson dédiée aux enfants de Lille, chantée par Bertal ; Pantins et poupées, suite : J'ai rêvé pour nous ; Lina Bertal, dans les œuvres patoises de Simons ; Les Amandilis ; « L'a Infanta », tableau en patois de Simons, interprété par Mme Lina Bertal, Mlle Barbier MM. Bertal et Simons. — Vers 21 h. : Tirage des primes.

RADIO-PARIS (1.724 m. 1). — 12 h. 30 : Disques. — 13 h. 5 : Musique dramatique française. — 14 h. : Disques ; My Ideal, du film Le Petit Café ; Moi je n'fais rien, extrait du film Marions-nous ; Le lieutenant Sans-Gêne, etc. — 18 h. 30 : Communiqué agricole. — 19 h. : Conférence littéraire. — 19 h. 30 : Cours d'allemand. — 20 h. : Symphonie italienne. — 20 h. 30 : Chronique gastronomique. — 20 h. 40 : Chronique de Paul Reboux. — 20 h. 45 : Siegfried Idylt : Petite suite. — 21 h. 30 : Les trois sultanes.

TOUR EIFFEL (1.445 m. 8). — 18 h. 25 : Journal parlé. — 20 h. 20 : Prévisions météorologiques. — 20 h. 30 : Festival Guy Ropartz : Un enfant joue ; Vieille église ; Pays les landes ; Un prêtre chante, etc.

LONDRES et DAVENTRY NATIONAL (1.554 m. 4 et 261 m. 3). — 12 h. : Orgue. — 13 h. : Musique légère. — 16 h. 30 : Concert. — 17 h. 15 : L'heure enfantine. — 18 h. 40 : Brahms-Haydn. — 19 h. : Comédies. — 19 h. 45 : Konig Erlei. Danse des nymphes et satyres ; Danse des bateleurs. — 21 h. 40 : Bagdad on the Subway, une fantasmagorie de New-York. — 22 h. 40 : Musique de danse.

MIDLAND RÉGIONAL (396 m. 9). — 13 h. : Pastorale ; Pour toujours ; Le bal masqué ; La mélodie fantôme ; Les gondoliers ; Amina ; Chant bohémien ; Danses espagnoles. — 14 h. : Neil Gwynn ; Frapper le jeu, allegro ; Sérénade écossaise ; Zaza ; Danse champêtre. — 17 h. 15 : Chants. — 18 h. 40 : L'Arlésienne, airs d'Easthope Martin Kennedy Russell ; Silence de la nuit ; Valse en la mineur ; Mazurka en ré ; airs de Balfashkin, Kennedy Russell, Cowen ; Ballet d'Hamlet. — 19 h. 45 : Chœur.

LONDRES RÉGIONAL (356 m. 8). — 12 h. 3 Concert instrumental. — 13 h. : Orgue. — 14 h. : Orchestre. — 17 h. 15 : Orchestre et danse. — 18 h. 40 : Récital d'orgue. — 19 h. Concert. — 20 h. 15 : La Chauve-Souris (J. Strauss). — 22 h. 35 : Musique de danse.

RADIO-BRUXELLES (500 m.). — 17 h. : Concert. — 17 h. 45 : Matinée enfantine. — 20 h. : Concert Schubert.

STUTTGART-MUHLACKER (360 mètres). — 16 h. 30 : Concert. — 19 h. 45 : Concert. — 20 h. 50 : Pièce.

LANGENBERG (473 m.). — 12 h. 5, 17 h. et 20 h : Concert.

HILVERSUM (1.071 m.). — 11 h. 40 : Violon et chant. — 12 h. 41 : Quatuor. — 17 h. 40 : Concert. — 21 h. : Musique légère. — 22 h. 10 : Concert.

Agriculture Commerce Industrie

PARIS, 5. — Viandes : Bœufs : quartier derrière 10.50 ; devant 6.50 ; aloyau 14 ; cuisses 10 ; Veaux : 1re qual. 15.25 ; 2e qual. 13.25 ; 3e qual. 11.50 ; Moutons : 1re qual. 15.50 ; 2e qual. 13 ; 3e qual. 9.50 ; gigots 18 ; carrés parés 21 ; Porcs : 1re qual. 10.50 ; 2e qual. 8.50 ; filets 12.50 ; jambons 9.

Beurres : Centrifuge Normandie 17 ; Charente, Poitou 16.50 ; marchan Normandie 16.50 ; Bretagne 15.50.

Œufs : Normandie extra .90 ; choix 25 ; Bretagne choix 480.

Fromages : camembert Normandie 300 ; divers 1.90 ; Lisieux 5.00 ; vrac 4.00 ; Gournay 1.50 ; Neufchâtel 1.00 ; Pont Lévêque 3.50 ; Port Salut 10.25.

Volailles : canards Rouennais 18 ; Nantais 18 ; fermes 18 ; poulets Nantais 24.50 ; poules de Bretagne 14.75.

Poissons : barbues 19 ; bars 12.50 ; homards 20 ; merlans brillants 6 ; ordinaires 1.50 ; langoustes 32 ; maquereaux vrac 4 ; petits 9 ; morues salées 3.50 ; raies 8.25 ; sardines Bretagne 32.50 ; fraîches 73 ; soles 23 ; moules Isigny 6.50.

PARIS, 5. — Alcools. — Tendance calme ; courant inc. ; 3 de mai inc. ; juin 19.25 payé ; 3 de juin inc. ; juillet inc. ; août inc. ; septembre inc.

Huile de lin, colza. — Tous incotés.

PARIS, 5. — Sucres. — Sucre (Marché à terme). — Tendance soutenue ; courant 217 payés ; prochain 218 à 218.50 ; juillet 219 à 219.50 ; août 220 payés ; septembre 218.50 payés ; 3 d'octobre 217.50 à 216 payés ; 3 de novembre 216 à 216.50 payés ; cote officielle 217.50 à 217.

PARIS, 5. — Graines. — Céréales. — Blés : tendance ferme ; cote officielle 184 à 186 ; courant 185.75 ; prochain 188.75, 188 ; juillet 176 ; août 166.75 ; tous payés. — Farines : tendance sans affaires ; courant 264 vendu ; prochain 264 vendu ; 4 de mai inc. ; juillet-août inc. ; 4 de sept-embre inc. — Maïs : tous incotés. — Avoines : tendance ferme ; courant 95 payé ; prochain 95.50 payé ; juillet 96.75 achet. ; août 97 payé. — Seigles : tous incotés. — Orges : tous incotés.

LE HAVRE, 5. — Sucre. — Ouverture : Tendance soutenue ; vente 4.750 sacs à