Un coup de navette. — A la Filature du Nord, le tisserand Julien Dewitte, 32 ans, rue des Fleurs, cour Desrousseaux, à Roubaix, a été atteint par un coup de navette et porte des contusions du dos de la main droite nécessitant un repos de 12 jours.

En poussant une navette. — Tisserand à la Filature du Nord, M. Désiré Cley, 62 ans, 44 bis, rue St-Antoine, à Roubaix, s'est fait une plaie à l'ambeaux au pouce droit en poussant une navette dans la boîte du métier : 20 j. d'incapacité de travail.

Un musicien à l'honneur. — M. le Ministre de l'Instruction publique et des Beaux-Arts vient de décerner la médaille d'honneur des sociétés musicales et chorales à M. Victor D'Hossche, demeurant à Wasquehal. Le diplôme sera remis à l'intéressé au cours d'une cérémonie officielle de la municipalité.

Boxe. — Une société de boxe anglaise et française vient d'être formée à Wasquehal au « Café Vanbée », 22, place de la République.

Ce nouveau club placé sous la direction de l'ex-champion de boxe Vanhée a pour but la formation de boxeurs, mais on y pratiquera aussi la culture physique, les sports athlétiques et tout ce qui a trait au développement de la jeunesse.

M. Mensart le sportif distingué et bien connu a bien voulu accepter la présidence de cette école qui prendra nom « Amicale des Sports de Wasquehal ».

Les séances d'entraînement auront lieu les mardi mercredi et vendredi de chaque semaine, de 18 h. 30 à 21 heures.

Le club naissant qui possède déjà quelques jeunes espoirs se propose de donner sous peu de temps sa réunion d'inauguration au profit de la caisse de secours aux chômeurs.

Etat civil. — Naissances : Alfred Perlinski, sentier du Laurier, 8 ; Jean Lebon, rue Alexandre-Dubois, 65; Rosalie Bajbor, à la Maternité municipale.

FLERS

Allocation militaires. — Les familles dont le soutien indispensable de famille doit être incorporé en avril prochain sont avisées qu'elles peuvent dès maintenant faire établir leur dossier demande d'allocation militaire.

Les demandes sont reçues à la Mairie pour le Bourg et au bureau annexe rue Jean-Baptiste Bonte, de 14 à 18 h., pour le Brouck. Il y a lieu de produire les certificats de salaires des membres de la famille, le livret de mariage et, s'il y a lieu, certifical médical, pour la constitution régulière du dossier.

Il est rappelé que les familles intéressées ont le plus grand intérêt à déposer leur demande avant l'incorporation du soutien.

Allocations aux réservistes. — Les réservistes appelés à faire leur période d'exercice en 1932 et qui désirent solliciter l'allocation journalière pour leur famille, sont avisés qu'ils peuvent faire établir leur dossier de demande d'allocation dès la réception de la prochaine carte-avis. Produire le livret de famille et un certificat patronal attestant que le reserviste ne percevra pas de salaire ni traitement pendant sa période.

HEM

AU CONSEIL MUNICIPAL

Le Conseil municipal s'est réuni dimanche matin, à 9 h. à la Mairie, sous la présidence de M. Emile Delmez, maire. Quinze conseillers étaient présents. M. Jean Delattre est désigné comme secrétaire de séance.

Lecture est donnée du procès-verbal de la dernière réunion qui est adopté sans observation.

Liste électorale. — M. Auguste Hennebel est maintenu dans ses fonctions pour procéder à la révision de la liste électorale pour 1932 ainsi que MM. Boussemart et Briseart, pour juger les réclamations.

Chambre des métiers. — MM. Janssonne

Projets de travaux en vue de l'emploi des chômeurs. — Des travaux en vue de l'emploi des chômeurs sont envisagés : 1. Mise en adjudication du pavage des rues Victor-Hugo et de Beaumont. Un additif au cahier des charges est approuvé à l'unanimité pour l'emploi obligatoire des chômeurs.

2. Etablissement d'un écoulement d'eau rue Jules Ferry ; 3. Réfection d'une partie du chemin vicinal No 15 dit du Bas-Voisinage.

Secours de chômage. — M. le Maire expose que la crise actuelle a déjà absorbé le crédit pour 1932. Pour la dernière semaine de décembre, il a été payé 4.602 fr. 30 pour 48 chômeurs à ce jour il y a 65 chômeurs et les dépenses peuvent être évaluées à 20.000 fr par mois. M. le Maire propose à l'Assemblée le vote d'un crédit de 100.000 fr. pour la Caisse de chômage. Adopté à l'unanimité.

Le huis clos est prononcé pour l'examen des questions d'assistance. La séance est levée à 10 h.

Les pigeons voyageurs. — Le recensement des pigeons voyageurs qui vient de s'effectuer à la mairie donne les résultats suivants : ont fait leur déclaration 25 amateurs isolés, 13 sociétaires de « La Concorde », 3 du « Pigeon Bleu », 1 de l'Union de Roubaix, 27 des «Francs Amateurs» d'Hem et 7 de la « Mutuelle de Roubaix ».

La total des pigeons déclarés s'éléva à 1.144, dont 765 entraînés et 379 non entraînés.

et Duhamel, sont désignés comme délégués pour l'établissement des listes électorales de la Chambre des Métiers du Nord.

Répartition des six jours de congé mobiles dans les écoles. — Le Conseil ratifie la proposition de M. l'Inspecteur primaire concernant les six jours de congé mobiles dans les écoles en 1932 d'accord avec le personnel enseignant : 5 jours au Nouvel An, 1 jour à la fête patronale

LEERS

UN GRAND MUTILÉ DE GUERRE EST NOMMÉ CHEVALIER DE LA LÉGION D'HONNEUR

M. Peul Delcour, demeurant à Leers, rue de la Mairie, 29, est nommé Chevalier de la Légion d'honneur. M. Delcour est mutilé à 100 %. Parti à la mobilisation en août 1914, effecté au 3e régiment de génie, à Arras, M Delcour faisait partie de la 51e division qui prit contact avec l'ennemi dès les premiers jours des hostilités, aux environs de Dinant. Après la retraite de la Marne, la marche en avant le laissa dans la région de Reims jusqu'en 1915, puis sa division fut envoyée dans la Somme et participa à l'attaque d'Hébuterne le 10 juin. C'est là qu'il fut blessé à la face.

M. Delcour est titulaire de la croix de guerre et de la médaille militaire, il est secrétaire de la section des mutilés de Leers, membre de la société des décorés de la médaille militaire de Roubaix et des grands mutilés de la face « Les Gueules cassées ».

Un interdit de séjour est arrêté. — Le garde champêtre Voade a arrêté samedi soir vers 22 heures, le nommé Deschaemacker Jean-Baptiste, ouvrier agricole 42 ans, sans domicile fixe. Cet individu qui est sous le coup d'un arrêté d'interdiction de séjour se trouvait à l'estaminet Delgrange.

Au cours de la semaine dernière, cet indésirable se rendit chez plusieurs commerçantes et se fit remarquer par ses questions singulières. Il fut signalé à l'attention de la police. Ajoutons que dans plusieurs estaminets où Deschemaecker prit quelques consommations, il se retira sans paer.

Le ramonage des cheminées. — Les habitants sont avisés qu'un ramoneur de cheminées va passer incessamment. L'administration municipale tient à les prévenir qu'ils ont toute latitude de faire ramoner ou non leurs cheminées et qu'ils doivent s'abstenir de tout paiement lorsque le ramoneur n'est chargé d'aucun travail.

Tourcoing

BUREAUX : Rue Fidèle Lebocq, à TOURCOING — Téléphone 9.85
DEPOT DE VENTE : 50, Rue Motte (En face le Conditionnement)

A LA SOCIÉTÉ DE GÉOGRAPHIE

L'ANGLETERRE

M. Georges Daumas, avocat à la Cour d'Appel de Paris et au barreau de Londres, ouvrait hier, à 17 h., au Conservatoire, la seconde partie des conférences. Il avait choisi pour thème un pays qu'il connaît bien, l'Angleterre. Par l'Angleterre, il entend naturellement l'ensemble de l'Archipel britannique.

On sait que le royaume Uni de Grande-Bretagne et Islande comprend ces deux îles et une foule d'archipels de moindre importance (Orkney, Hebrides, Scilly, Jersey, Mars, Wight, etc...) épars dans la Manche et l'Océan. Etat insulaire, la Grande-Bretagne a toujours suivi une politique traditionnaliste, et les historiens nous l'ont presentée sous le terme bien connu de « splendide isolements ». Les ministres successifs de Londres y ont toujours été fidèles et il a fallu la guerre pour l'en faire sortir un instant. Cependant le Gouvernement anglais ne s'isole que vis-a-vis des autres Etats europeens ; il intervient toujours quand la suprématie anglaise est menacée, et c'est un lieu commun de rappeler la fameuse politique d'équilibre qui veut que Londres se range toujours aux côtes du moins fort contre l'Etat qui tenterait de dominer les autres sur le continent et de contrebalancer l'hégémonie britannique. On l'a vu sans cesse, depuis le moyen-âge, à 1914, en passant par l'Empire. En dehors d'Europe, l'Angleterre a tendance à étudier le plus possible son autorité. On connait son formidable Empire Colonial. Il est vrai que, secoués par un vent d'indépendance, les Dominions britanniques (Canada, Australie, Nouvelle-Zélande, Sud-Afrique) sont des Etats semi-autonomes qui n'ont pas de lien avec Londres, qu'un souverain commun et quelques souvenirs, en particulier la langue et les mœurs, tout au moins pour l'Australie, le Cap et le Canada Occidental.

Les colonies de la couronne s'agitent, l'Inde en particulier.

L'Angleterra est partiellement paralysée par la crise économique et les grèves redoutables qui suivirent la guerre, surtout dans les mines de houille. Pour sauvegarder ses intérêts le cabinet de Londres rompit avec sa traditionnelle politique libre-échangiste. On connait les protestations qu'a soulevé la guerre de tarifs, entreprise par le Gouvernement conservateur, aussitôt après la débâcle du parti travailliste en 1931.

L'orateur rappelle que la Grande-Bretagne forme un Etat divisé : la « Grande Ile », qui comprend l'Angleterre, l'Ecosse et le Pays de Galles, est complètement « britannisé », de même que l'Etat d'Ulster (Islande du Nord).

Le Sud de l'Islande, après une lutta plusieurs fois séculaire, s'est constitué en Etat libre, orte de Dominion dans le cadre britannique. l'Islande devenu un pays assez pauvre, catholique, de langue celtique, et très divisé politiquement en partis très actifs.

La Marine marchande est le grand moyen d'expansion. Elle fut longtemps et est encore la première du monde, malgré la concurrence américaine, japonaise et allemande. Depuis 1929 près du tiers des navires anglais sont désarmés dans les ports Londres a été dépassé par le port belge d'Anvers.

Seuls les ports britanniques d'Orient demeurent très actifs (Aden, Calcutta, Singapour, Hong-Kong). Les événements de Chine ont gravement atteint les exportations anglaises en textiles et en machines.

L'industrie anglaise a péricité. Le chômage est très important dans les laines, le textile, la mécanique, les chantiers navals. Les exportations vers l'Extrême-Orient, la Chine, l'Inde, sont presque nulles. Les Dominions, bien équipés, filent et tissent eux-mêmes leurs matières textiles.

La crise s'est fait sentir, comme en France, dans les transports. On connait les graves difficultés des puissantes compagnies Cunard, de Liverpool et White-Star, de Southampton, similaires de la Compagnie Transatlantique française. La chute de la livre a amené de grosses perturbations dans le marché et Londres a été dépossédé de son titre séculaire de plus grand marché financier du globe par New-York et Paris. On a vu la Banque de France aller au secours de la richissime Bank of England.

Pour la Grande-Bretagne, la période des vaches maigres est arrivée, et avec elle le régima des restrictions.

Comme de raison, l'Angleterre se replie actuellement sur elle-même, mais elle demeure tributaire des grands Etats agricoles (France, U. S. A. Danemark) pour son ravitaillement, conséquence de l'Industrialisation à outrance.

De belles projections illustraient la conférence.

R. P.

VOLEURS PINCÉS

Samedi, à la sortie des ouvriers de l'usine de laines Malard, située rue de Guisnes, à Tourcoing, deux ouvriers ont été surpris au moment où ils emportaient des sacs vides. Il s'agit des nommés Victor Dubois, 56 ans, trieur de laine, demeurant à Tourcoing, rue des Archers, cour Bigot, et Eugène Beaucarne, 30 ans, demeurant à Mouscron (Belgique), rue des Villas, 329, également trieur de laine.

Après interrogatoire par M. Parvereix, commissaire du lier errondissement, les deux trieurs ont été laissés en liberté provisoire.

LA FRAUDE

Les douaniers ont remis à la gendarmerie de Tourcoing pour être conduit à Lille et déféré au Parquet de cette ville, le nommé César Petyt, terrassier, demeurant à Mouscron (B), porteur de 10 kilos de tabac à fumer de provenance étrangère.

LES TRAMWAYS A

L'Administration municipale a fait connaître ces jours derniers que les voitures de tramways de la ligne A dans le sens Tourcoing-Roubaix allaient être détournées par la rue Carnot à partir du 18 courant.

Contrairement à cet avis le parcours de ces voitures ne sera pas modifié momentanément.

M. ALFRED LAMBRECHT A ÉTÉ INSTALLÉ ADMINISTRATEUR DU BUREAU DE BIENFAISANCE.

M. Inghels, maire, a procédé vendredi matin à l'installation de M. Alfred Lambrecht, administrateur, dont le mandat vient d'être renouvelé par M. le Préfet du Nord.

M. le Maire a tenu à remercier M. Lambrecht du concours dévoué qu'il ne cesse d'apporter à l'Administration du Bureau de Bienfaisance. Il a fait également l'éloge de M. Désiré Parsy, vice-président, membre de la commission depuis 33 ans et de ses collaborateurs, MM. Cailliau, Parsy, Vanhoutte, Loridan, qui s'efforcent, dans une période particulièrement difficiale, d'atténuer la misère qui s'abat sur da nombreux foyers.

M. Inghels a invité la Commission à étudier les moyens de venir en aide, soit par des distributions de combustibles ou de denrées alimentaires, aux familles des chomeurs les plus nécessiteuses.

LE BANQUET DU GROUPE MUSICAL DES ÉCOLES

Le groupe musical scolaire, comprenant les Fifres et la Clique scolaire et l'Harmonie des Amicales laïques, s'est rassemblé hier, à 10 h. 30, place de la République. Il s'est rendu à la salle des fêtes de l'Hospice Général, où un concert a été offert aux vieux hospitalisés, selon une louable tradition.

A 13 heures, un banquet fut servi dans la salle du Gymnase, rue de Gand. Nous avons noté la présence de MM. Albert Inghels, maire da Tourcoing; Jérôme, chef du bureau des écoles à la mairie; Henri Robbe, président da la Clique; Parsy, président des Fifres Scolaires; Florin, président de l'Harmonie des Amicales laïques; Colmant, capitaine des sapeurs-pompiers; Parsy, Brassart, Paris, Deborghar, Salembien, adjoints au maire; Prot, président de l'Union postscolaire; Nys, président des A. C. Républicains; Charlier, inspecteur primaire à Roubaix-Tourcoing; Amand Wagnon, président des Amicales laïques, etc.

Aux toasts, plusieurs allocutions furent prononcées.

M. Masurel, jeune tambour de la Clique scolaire, offrit les remerciements de la société à l'Administration municipale, aux dirigeants et salua la mémoire de M. Dron.

M. Jules Parsy, président des Fifres Scolaires, remercia aussi la villa de tout ce qu'elle fait, rappela la belle audition du matin chez les vieillards de l'Hospice Général et assura la municipalité de son entier dévouement.

M. Albert Inghels, maire de Tourcoing, salua les dévoués présidents des trois sociétés sœurs. Il réclama plus de discipline encore parmi tous les jeunes gens, qui sont en ce jour assis à 250 autour des tables.

Il rappela que la trinité musicale des Ecoles laïques fut toujours la rêve da M. Dron, rêva aujourd'hui magnifiquement réalisé.

Un monument doit être érigé à la mémoire du grand sénateur-maire ; M. Inghels fait un pressant appel en sa faveur et rappelle qua cette souscription doit être un témoignage palpable de reconnaissance pour tout ce qu'a fait M. Dron pour sa grande Cité.

Il est chaleureusement applaudi.

Après de courtes allocutions d'esprit très laïque de **MM. Salembien** et **Brassart,** un vivat est entonné en l'honneur de l'Ecole da Tourcoing.

Le soir, une charmante fête de famille eut lieu également au Gymnase.

LES OBSÈQUES DE M. METZLER

Samedi ont eu lieu les obseques de M. Metzler, médaillé militaire, chef armurier en retraite, ancien gérant du Tir National. On remarquait une délégation avec drapeau du Cercle des Anciens Sous-Officiers de Tourcoing et des plaques offertes par le Tir National et diverses associations.

Les cordons du poêle étaient tenus par MM. Dewambrechies, président du Cercle des Sous-Officiers ; Debaudringhien, vice-président du Tir National ; G. Delmotte ; Liénart.

Nous avons remarqué MM. Alexis Parsy, adjoint au maire de Tourcoing ; Vandebrouck et Scritte, conseillers municipaux ; Leveugle, de l'Union des Sociétés de Tir de France ; Gheysens, représentant l'U. S. T. belge ; Désiré Parsy, président du Tir National, etc.

M. Debaudringhien prononça l'éloge funèbre du défunt.

LE CONCOURS DE BALLONS

Hier dimanche, le concours de ballonnets en faveur de la campagne antituberculeuse, a continué aur le terre-plein de la Grand'Place de Tourcoing.

Le beau temps a heureusement favorisé cette manifestation charitable et nombreux furent les enfants qui confièrent au vent leur léger ballonnet.

AU CALVAIRE

M. Alfred DEQUIN-LANGLAIS est heureux d'annoncer à sa clientèle que ses Magasins « **Au Calvaire** » sont définitivement installés 58, rue St-Jacques (prés da la rue du Printemps).

Plus que jamais, les clients trouveront « **Au Calvaire** » des vêtements da bonne qualité, tout faits ou sur mesure, à des prix très intéressants.

Pendant le mois de janvier, prix spéciaux d'ouverture. 3060

L'ASSEMBLÉE GÉNÉRALE DES ANCIENS COLONIAUX

La Société de secours mutuels des Anciens Coloniaux a tenu son assemblée générale en son siège hier dimanche, à 10 h. 30, sous la présidence de M. A. Mouton, entouré des membres de la Commission.

En ouvrant la séance, le Président présente ses vœux les meilleurs aux sociétaires et à leur famille, puis il donne le perole à M H. Desruelles, secrétaire, pour la lecture du procès-verbal de la dernière assemblée, qui est adopté.

M. Mouton félicite M. Desruelles de son dévouement inlassable, puis il passe en revue les événements survenus dans la société et rappelle le succès obtenu par les diverses manifestations qui se sont déroulés et tint notamment à féliciter les membres de leur présence en grand nombre aux cortèges de la Toussaint et du 11 novembre.

Le trésorier, M. H. Desruelles perçoit les cotisations et donne connaissance de la situation financière de la Société. Il est félicité également ainsi que les membres de la Commission et en particulier M. Jules Lecafette, vice-président pour leur dévouement au groupement.

Après avoir demandé l'intensification de l'effort de propagande et admis deux nouveaux membres, M. A. Mouton, lève la séance.

EXPOSITION DES COMMERÇANTS DU CENTRE

La Commission porte à la connaissance de tous les commerçants adhérents qu'elle organisera pour l'exposition du printemps, dimanche 13 et lunui 14 mars, un grand concours d'étalages dont le public sera lui-même le jury en répondant à quelques questions.

Le trésorier fera percevoir sous peu la cotisation habituelle.

TAXE D'APPRENTISSAGE

La Chambre de Commerce de Tourcoing informe les intéressés que les sommes employées par elle en 1931 à des dépenses d'enseignement technique et d'apprentissage représentent 12,10 % du montant de l'imposition qu'elle a demandée pour cet exercice.

En conséquence, les ressortissants de la Chambre de Commerce de Tourcoing peuvent demander, sur la taxe d'apprentissage, une exonération égale à 12 fr. 10 % du montant de leur imposition spéciale pour frais de Bourse et Chambre de Commerce.

LA CRIÉE AUX HALLES

Marchandises vendues à la criée la 16 janvier. — Oranges, 1.50 le k. ; cirons, 1 fr. le k. ; Hollande, 6.50 à 11.50 le k. ; Port-Salut, 7.75 le k. ; Gruyère, 8 fr. le k. ; Gouda, 6.60 à 6.75 le k. ; Roquefort, 12 fr. le k. ; Bleu d'Auvergne, 3 à 6.50 le k. ; Beurre, 14.50 à 18.50 le k. ; pain d'épices, 5.25 le k. ; vieux fromages, 4.75 à 8 fr. la p. ; Maroilles, 4.20 à 4.25 la p. ; fleurs, 20 à 95 fr. le colis ; dattes, 12 à 13 fr. la c. ; harengs saurs, 8 fr. le c. ; savon de toilette, 8.40 la douz. ; harengs salés, 36 fr. le f.

CAISSE D'EPARGNE

Les résultats des opérations du 9 au 15 janvier ont été les suivants :

Tourcoing, versements 2.726.393 fr., remboursements, 1.156.702 fr.29 ; Blanc-Seau, versements 57.429 fr. remboursements 5.200 fr.; Halluin, versements 98.275 fr., remboursements 10.087 fr.; Linselles, versements 45.430 fr., remboursements 51.631 fr. 65 ; Roncq, versements 56.935 fr., rembours. 22.130 fr.; Bondues, versements 9.216 fr.; remboursementssements 2.727 fr. ; Bousbecque, versements 28.685 fr., remboursements 4.000 fr.; Neuville, versements 38.392 fr., remboursements 5.540 fr.

Totaux : versements, 3.060.746 fr. ; remboursements, 1.292.017 fr. 94.

Parfumerie DEROUBAIX
4, r. des Manneliers, Grand'Place, Lille
Mobilier, Matériel et Approvisionnement du Salon de Coiffure (Hmes et Dames)
0265

Maximum 20.000 fr. par livret ; intérêts 3,70 %. La caisse est ouverte tous les jours, sauf le vendredi.

Sociétés et Comités

GROUPE DES MUTILÉS. — La prochaine assemblée générale trimestrielle du groupe des Mutilés de Tourcoing et ses cantons aura lieu dimanche 31 janvier. Cette assemblée se tiendra exceptionnellement dans la salle d'audition du Conservatoire National de Musique, rue Desurmont.

Les adhérents désirant présenter des vœux ou des questions qu'ils voudraient entendre discuter en assemblée générale, sont priés de bien vouloir les adresser par lettre au Président du Groupe, 43, rue du Haze, jusqu'au mardi 26 janvier inclus, dernier délai.

ETAT CIVIL

Naissance : Jacques Ledoux, rue de la Baille, 140.

TRICOTS de LAYETTE, CADEAUX
FILATURES de la REDOUTE, ROUBAIX

Décès : Marie Devos, 61 ans, a. p. veuve Yvon Vendorpe, rue de Mouvaux, 74.

HALLUIN

Accidents de travail. — Aux Etablissements Sion frères, rue Pasteur, Léon Vanwalleghem, 29 ans, appréteur, demeurant chemin des Meurins, a eu la jambe gauche happée par la poulie du foulard, ce qui lui a provoqué de multiples contusions : 15 jours de repos.

— Aux Etablissements Demeestère-Demeestère, rue de Lille, un homme de peina, Henri Dal, 50 ans, demeurant 124, avenue de l'Hôpital, a fait une chute en portant un bassin de colle, lui occasionnant des plaies contuses à la jambe droite et une contusion au genou gauche : 12 jours de repos.

Pour les mutilés. — Au cours des banquets de Sainte-Cécile, une somme de 108 fr. a été remise par la Philharmonie : 50 fr. par la Société Chorale « La Lyra Halluinoise ». — Remerciements da la commission du groupe aux généreux donateurs.

Passez à la caisse. — Le palement des allocations aux vieillards, infirmes et incurables aura lieu aujourd'hui lundi 18 janvier, à la mairie, salle habituelle.

Etat civil. — Naissances : Jean Wauquier, 240, rue de Lille ; Marguerite Minne, rue Francis de Pressensé, 1 ; Jeanna Dujardin, chemin des Meurins; Marie Ampe, 108, rua du Midi.

Décès : Constant Subts, 53 ans, rue Paul Lafargue, 74; Jean-Baptiste Odou, 76 ans, chemin de Neuville, 39.

NEUVILLE-EN-FERRAIN

Consultation des nourrissons. — Au local habituel jeudi 21 janvier à 14 h.

Etat civil. — Décès : Henri Basschaert 63 ans, rue de Tourcoing, 220.

Statistique de l'Etat civil. — Au cours de l'année 1931, il a été reçu 60 déclarations de naissances, 31 garçons et 29 filles, 3 mort-né ; 31 mariages ont été célébrés ; 3 jugements de divorce ont été transcrits ; 7 reconnaissances d'enfants illégitimes ont été faites ; 48 decès dont 7 d'enfants de moins d'un an ; 5 transcriptions d'actes de décès ont été opérées ; 5 personnes sont décédées de la tuberculose et 6 par le cancer.

RONCQ

L'ARRIVÉE DU NOUVEAU COMMISSAIRE DE POLICE

M. Irénée Gadroy, notre nouveau commissaire de police, de Roncq, est arrivé hier prendra possession de son poste, venant de Paris.

Nous lui présentons nos souhaits de bienvenue.

Fixation des alignements de la rue de la Montagne. — Le maire porte à la connaissance des personnes intéressées que le plan modificatif des alignements de la rue da la Montagne, a reçu l'approbation de M. le préfet du Nord, par son arrêté en date du 10 octobre 1931. — Un exemplaire dudit plan restera déposé à la mairie, où chacun sera admis à le consulter.

Vaccination antidiphtérique. — La deuxième séance da vaccination antidiphtérique réservée aux enfants âgés de 1 à 7 ans aura lieu le Jeudi 21 Janvier, à 14 h. 30, salle da la Mairie.

Aux mamans. — Consultation des nourrissons pour le centre de la commune le mardi 19 janvier, à 15 h. Docteur Bertrand.

Avis aux assistés. — Le paiement des allocations d'assistance obligatoire aux vieillards infirmes et incurables, femmes en couches, familles nombreuses, prime d'allaitement, aura lieu à la Recette Municipale mardi 19 janvier, à partir de 9 heures.

MARCQ-EN-BARŒUL

AU CONSEIL MUNICIPAL

CRÉATION D'UNE CAISSE MUNICIPALE DE SECOURS POUR LES CHOMEURS PARTIELS ET RELÈVEMENT DU TAUX DES CHOMEURS COMPLETS.

La Conseil municipal s'est réuni samedi, à 20 heures, à la mairie, sous la présidence de M. Albert Bailly, maire. M. G. Decottignies, secrétaire de séance, donne lecture du précédent procès-verbal, qui est approuvé.

Chômage partiel. — M. Bailly déclare qu'il y a urgence pour remédier à la crise qui toucha fortement les travailleurs ; en outre des chômeurs complets il y a de nombreux chômeurs partiels dans la gêne ; le Conseil, à l'unanimité, approuva la création d'une caisse de chômage pour venir en aide aux ouvriers continuant le travail, et qui sont occupés moins de quatra jours par semaine.

Les taux de l'indemnité de chômage seront augmentés. L'assemblée décide de relever les indemnités de la façon suivanta. Pour la chômeur chef de ménage, 7 fr. par jour ; pour le conjoint, chômeur ou non, pour chacune des personnes de plus de seize ans en chômaga vivant dans le ménage de leur père, mère, tuteur, grands-parents, oncle, tante, ainsi que pour l'ascendant ne travaillant pas, à la charge du chef de ménaga : 4 fr. par jour. Pour chacune des parsonnes de moins de seize ans, à la charge de celui-ci, ne travaillant pas ou gagnant moins de quatre francs par jour : 3 fr. 50 par jour.

Le total des secours alloués à un ménage ne peut excéder 19 francs par jour, le total prévu par l'article précédent pourra être porté à 20 fr. si le ménage comprend trois enfants au dessous de 16 ans à la charge des chômeurs, à 23 fr. s'il en comprend quatre, à 26 fr. s'il en comprend cinq ou plus.

Syndicat des communes. — Avis favorable est donné à la demande d'admission dans la syndicat départemental des communes de Houplin et Capelle.

Est approuvé un marché de gré à gré passé avec la Compagnie du Gaz, s'élevant à la somme de 24.594 fr. 15.

Lotissements divers. — Avis favorable est donné aux demandes suivantes : 1° à M. Jean Welcomme, de Lille, pour un terrain situé rue de Wasquehal ; 2° à M. A. Virnot, de Lille, pour un terrain et création d'une nouvelle rue dans le quartier du Buisson ; 3° à M. Théodora Degroote, de La Madeleine, pour un important terrain en bordure de l'avenue des Lilas.

Pour des travaux da voirie, divers suppléments da crédits sont votés.

Nouvelle mairie. — L'assemblée accepte l'indemnité à verser au propriétaire et au locataire d'un terrain en bordure de la rue du Quesne, où sera édifiée la nouvelle mairie ; les indemnités et les frais qui en résulteront seront prélevés sur l'emprunt du Crédit Foncier de France de 2.500.000 fr. Il est décidé de poursuivre l'expropriation et de solliciter de M. le préfet de prendre l'arrêté de cessibilité, d'adresser requête en vue d'obtenir le jugement d'expropriation et, en outre, de demander à M. le président du tribunal de déclarer exécutoire la décision du jury d'expropriation.

Demande de bourse. — Une demande de bourse de M. Arbon, demeurant rue de Rouges-Barres, 300, pour l'admission de sa fille à l'Institution des sourdes-muettes, à Lille, est acceptée.

Cercle Républicain. — Le Cercle Républicain Radical se réunira jeudi 21 janvier pour examiner la situation et se préparer à la lutte pour les prochaines élections législatives.

Les nouvelles adhésions peuvent être envoyées à M. Louis Crépel, cultivateur, rue de la Pilaterie.

Au Cercle Républicain. — On nous communique : Le cercle républicain radical et radical-socialiste se réunira jeudi 21 pour examiner la situation avant les prochaines élections. Il ne sera pas envoyé de convocation. Les nouvelles adhésions peuvent être envoyées à M. Louis Crépel, rue de la Pilaterie, Marcq-en-Barœul ».

MOUVAUX

Anciens Combattants U. N. C. — La Commission avise les membres qu'à la prochaine assemblée générale du 7 février il sera procédé au renouvellement d'un tiers des membres de la Commission, ainsi qu'à l'élection de deux nouveaux commissaires. Les candidatures sont reçues au siège, Café de l'Harmonie.

Liste électorale. — Le tableau de rectification de la liste générale électorale est déposé à partir de ce jour au Secrétariat de la Mairie.

Ledit tableau et la liste seront communiqués à tout requérant.

Les demandes en inscription ou en radiation devront être formées dans le délai de vingt jours à partir du 15 janvier jusqu'au 4 février inclusivement.

Campagne antituberculeuse. — Le comité rappelle une dernière fois aux membres souscripteurs qu'ils doivent déposer le montant de la vente au guichet 5 à la Mairie, et en remettre les invendus.

Chiffre d'affaires. — La perception aura lieu le 19 janvier, à la mairie de Mouveaux, de 8 h. 30 à 11 h. 30 et de 14 h. à 16 h.

BONDUES

Cercle Horticole. — Les membres du cercle horticole sont informés que les commandes d'engrais seront reçues au siège chez M. Leleu, jusqu'au 20 janvier. Passé cette date, les commandes ne seront plus reçues. Ceux qui n'ont pas encore retiré leur paquet de semences sont invité à le faire aussitôt que possible.

Tournée du percepteur. — Le percepteur fera sa tournée habituelle mardi 19 janvier et se tiendra à la Mairie, de 9 h. à 11 heures.

Consultation des nourrissons. — Elle aura lieu à la Mairie Jeudi 21 janvier, à 14 h. 30.

Etat civil. — Naissance : Jules Dufermont, à la Place.

EN BELGIQUE

LES FAILLITES

Faillites. — Pendant la semaine écoulée, finissant le 15 janvier 1932, il a été signalé en Belgique dix faillites contre vingt pendant la période correspondante de l'année précédente.

Du 1er janvier au 15 janvier 1932, il a été signalé en Belgique, trente-cinq faillites contre quarante-cinq pendant la période correspondante de 1931.

Concordats. — Du 1er janvier au 15 janvier 1932, il a été signalé en Belgique quinze demandes de concordat et dix homologations contre respectivement vingt-cinq et dix-neuf pendant la période correspondante de 1931.

LA NOUVELLE MATERNITÉ DE MOUSCRON EST UN MODÈLE DU GENRE

Quand on veut citer en exemple une commune qui a réalisé dans le domaine de l'assistance, des œuvres mutualistes, de l'habitation à bon marché, il paraît tout naturel de nommer Mouscron, tant il est vrai que dans cette ville de louables efforts ont été réalisés.

Logements ouvriers, aménagements scolaires modernes, création d'un vaste parc, font partie des projets déjà réalisés pour le plus grand bien-être de la population.

Le souci de l'hygiène publique n'a pas manqué non plus de retenir l'attention de l'administration municipale qui préside M. J. Vandevelde et c'est d'une de ces créations que nous voulons parler aujourd'hui.

UN BATIMENT MODERNE

L'hôpital-hospice de la rue de Courtrai abritait depuis de longues années déjà une dépendance réservée à la Maternité, mais il était évident que cet organisme devenait nettement insuffisant devant les besoins nouveaux crées par l'accroisement de la population de Mouscron.

Un projet fut donc établi, approuvé et la mise en chantier commença dès 1929. Les travaux en furent terminés l'année dernière, et bientôt, aux derniers mois de 1931, les services de la maternité prenalent possession de leurs nouveaux locaux.

Notre cliché donne une idée de ce que sont ces bâtiments, vastes, clairs, conçus de façon à y rendre le service pratique et facile.

Le rez-de-chaussée tout entier est réservé aux malades, la partie surélevée d'un étage est affectée aux logements du personnel.

Après une salle d'accouchement toute blancheur et propreté, ayant en annexe une salle de désinfection et stérilisation, viennent les douze chambres des hospitalisées formées par le cloisonnement d'une vaste salle.

Gaies et riantes, chacune de ces chambrettes comportent un mobilier élémentaire, mais suffisant pour permettre les visites, à côté du lit de la maman se trouve le berceau du petit, dans chacune des petites salles est installé un lavabo.

Viennent ensuite trois chambres séparées pour les malades un peu fiévreuses ou ayant besoin de repos complet, enfin une salle d'isolement.

Il est superflu de dire que les dépendances : cuisines, lingerie, etc., ont été installées, elles aussi, avec un soin méticuleux.

UN PERSONNEL D'ÉLITE

Utilisée depuis six semaines, la nouvelle Maternité abrite actuellement quatre mamans qui reçoivent les soins dévoués d'un personnel d'élite.

MM. les docteurs Queverin et K. Cocu y assurent en effet le service médical et d'autre part, Mlle Louise Duchatelet, accoucheuse diplômée et Mlle Eugénie Dujardin, garde-couche, prodiguent à leurs hospitalisées, dès soins éclairés.

On aura tout dit de cette belle réalisation quand on saura qu'un service de consultations prénatales est à l'étude, plusieurs salles du rez-de-chaussée ont été réservées à cet usage et bientôt Mouscron possédera ainsi une Maternité, doublée d'un service prénatale qui seornt des modèles du genre.

A. BOIDIN.

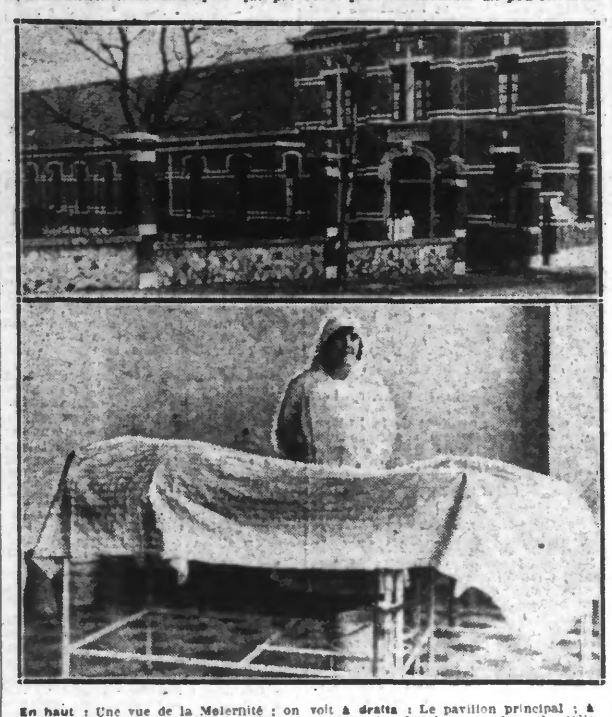

En haut : Une vue de la Maternité ; on voit à **droite** : Le pavillon principal ; à **gauche** : Une partie de l'aile du bâtiment abritant les chambres ; **en bas** : La salle d'accouchements, ; **au centre** : Mlle DUCHATELET, l'accoucheuse diplômée attachée à l'établissement

TOURNAI

STATISTIQUE DES ACCIDENTS DU ROULAGE

Au cours du 4e trimestre 1931, 34 accidents de roulage et de la circulation sont survenus sur la voie publique à Tournai.

Sur ces 34 accidents, 16 ont occasionné des blessures à 17 personnes et un a entraîné la mort d'un homme. 30 accidents ont occasionné des dommages plus ou moins graves aux véhicules en cause. 30 accidents se sont produits à la suite de collisions, savoir : 19 entre deux autos ; 6 entre vélos et autos ; 3 entre motos et autos ; un entre moto et vélo et un entre deux vélos.

Deux accidents sont dus à l'imprudence de 2 piétons. Enfin deux accidents se sont produits en raison de l'existence d'une barrière sur la voie publique.

CROIX-ROUGE

Tous les ambulanciers et ambulancières diplômés sont invités à assister à la manœuvre d'exercices pratiques qui sera donnée au local des pompiers, rue de l'Hôpital Notre-Dame, jeudi 21 janvier à 17 h. 30.

LA VIE CORPORATIVE

L'ASSEMBLÉE GÉNÉRALE DES SYNDICATS DE LA MÉTALLURGIE (C.G.T.) A PROTESTÉ HIER A ROUBAIX CONTRE LA BAISSE DES SALAIRES

Nous avons relaté dans tous ces détails, la suite des pourparlers engagés entre les organisations ouvrières et patronales de la métallurgie de Roubaix-Tourcoing au sujet de la baisse des salaires.

On sait qu'au cours d'une entrevue chez M. Gervois, les représentants ouvriers avaient proposé une solution transactionnelle qui fut repoussée à la presques unanimité par l'assemblée générale des membres de la Chambre Syndicale patronale.

Hier, les adhérents du syndicat de la métallurgie (C.G.T.) avaient été conviés par leurs dirigeants à une assemblée générale qui tint ses assises à la salle des Fêtes de la Paix, à Roubaix. La séance, qui était présidée par M. Decostère, dura de 10 h. à 11 h. 30.

L'ordre du jour suivant y fut adopté à l'unanimité :

L'ORDRE DU JOUR

« Les ouvriers métallurgistes de Roubaix, réunis en assemblée générale extraordinaire le dimanche 17 jan