LA MAISON d'un confectionneur détruite par le feu à Annequin

400.000 FRANCS DE DÉGATS

Un grave incendie s'est déclaré samedi soir vers 10 h., dans l'immeuble occupé par M. Frantzen-Delahaye, négociant et confectionneur en tissus, route Nationale à Annequin.

L'alerte a été donnée par un passant, qui a été prévenir le maire, M. Sénéchal, celui-ci s'est empressé d'appeler les pompiers.

Devant la gravité du fléau, les pompiers de Béthune vinrent également prêter secours.

Le maire d'Annequin alla chercher M Frantzen vers 23 h. au théâtre de Beuvry où il s'était rendu avec sa famille. M. Frantzen avait quitté sa maison vers 19 h. 30 et n'avait rien remarqué. On ne connaît pas les causes du sinistre.

Les pertes en marchandises, matériel, mobilier, sont estimées à environ 400.000 francs. L'immeuble peut être estimé 80.000 francs ; il appartenait à M. Bouches, cultivateur à Annequin.

Le tout est couvert par une assurance.

Les gendarmes de Cambrin sont descendus sur les lieux et ont procédé à une enquête.

ESCROQUERIES « AU GROS LOTS »

Le brigadier Chaigneau et l'inspecteur Kleihans, de la police judiciaire, ont mis à la disposition de M. Chabrol, commissaire des Halles, André Moriet, 47 ans, inculpé d'abus de confiance et d'escroquerie.

Originaire de Nantes, où il habite et où il exerce son métier de cuisinier, Moriet, dont le casier judiciaire compte déjà quelques condamnations pour escroqueries diverses, avait imaginé de s'attribuer la propriété d'un bon de l'Exposition Coloniale, remboursé à 500.000 fr. et qu'il savait n'avoir pas été réclamé.

Pris à ce manège, un bon curé de la banlieue nantaise avait avancé à Moriet une somme de 3.000 fr. destinée, affirmait le cuisinier, à permettre à l'heureux gagnant de se rendre à Paris pour y toucher son demi-million.

Lorsqu'il eut dépensé les 3.000 francs avancés, Moriet parvint à « intéresser sur l'affaire » un commissionnaire aux Halles, qui lui remit 1.500 fr.

Mais, tout récemment, au jour de l'échéance, le commissionnaire constata la carence du créancier et s'assura que celui-ci aurait pu se faire payer instantanément la valeur de son bon s'il en eût été réellement propriétaire. Aussi, porta-t-il plainte entre les mains du commisseire des Halles.

Interrogé, Moriet convint que ses allégations étaient de pure fantaisie et confessa qu'il avait également tenté, toujours en faisant miroiter l'échéance proche de son bon, d'acheter un fonds d'hôtel à la Ferté-Aubin pour 225.000 fr. Les pourparlers avaient été poussés très loin, puisque Moriet devait prendre possession du fonds le 1er janvier et que, pour lui faire place, les vendeurs éventuels avaient loué un pavillon dans le pays, dont la location leur reste maintenant à charge.

Moriet a été envoyé au dépôt.

D'ANGLETERRE AUX INDES EN AUTOMOBILE VOILA UNE RUDE ÉPREUVE DE FORCE ET D'ENDURANCE !

« Lors de mon récent voyage aux Indes en auto, j'ai emporté un petit stock de Phosférine dans ma pharmacie que je perdis malheureusement peu après mon départ. J'ai été à la fois content et surpris de voir que l'on trouvait de la Phosférine à Ispahan, dans la Perse Centrale. Ls Phosférine nous a rendu de grands services pour soutenir notre énergie physique et morale quand nous devions conduire notre voiture dans les pays sans routes nt chemins, la pousser ou la traîner dans les sables du désert.

« La Phosférine fut très appréciée de nous tous. Elle fut d'une grande utilité pour nous soulager de nos vertiges. Je ne saurels trop en faire l'éloge. — Major F... ».

Des militers de personnes ont constaté que rien ne vaut le Phosférine quand il s'agit de faire un effort prolongé sussi bien physique que mental. Tout effort entraîne un épuisement nerveux. Aussi prenez de le Phosférine qui renferme de puissents toniques nerveux (phosphore assimilable, etc.) véritables aliments pour le cerveau et les cellules nerveuses. La Phosférine enraye très facilement toutes les dépressions, tous les troubles des nerfs. Toutes pharmacies : le flacon (impôt compris), 9.75 ; triple flacon, 19.10.

ASSASSINÉ DANS UNE SYNAGOGUE

Le nommé Jacob Karkouz, dont la femme avait quitté le domicile pour se réfugier chez ses parents, a rencontré hier soir son beau-père à la synagogue de Bildah et l'a tué d'une balle de revolver. Le meurtrier a été arrêté aussitôt.

Selon l'enquête, c'est parce que sa femme ne voulait pas se livrer à la débauche que Karkouz la brutalisait. Elle avait alors été autorisée par une ordonnance du tribunal des référés à demeurer chez ses parents.

LES ESSAIS DU SOUS-MARIN « HENRI-POINCARÉ »

La première croisière d'endurance du nouveau sous-marin « Henri Poincaré », de Brest à Casablanca, s'est déroulée de la façon la plus heureuse.

En signalant le parfait fonctionnement des appareils et des moteurs, le commandant Ruchas a adressé ses remerciements aux ingénieurs et au personnel du port de Lorient, qui ont réalisé la construction de cette nouvelle unité.

Plaies et Varices

Aucun pansement ne supprime aussi vite la douleur et ne ferme même les plus vieilles plaies que la

TOILE SOUVERAINE de Julie GIRARDOT

Vous devez en avoir toujours chez vous.

Demandez dès aujourd'hui la brochure gratuite avec attestations à M. COQUET 3, Avenue du Doyenné, LYON. Elle vous expliquera l'efficacité surprenante de la Toile Souveraine qui se vend en pochettes et en rouleaux dans toutes les pharmacies.

INONDATIONS EN ANGLETERRE

Les récentes pluies torrentielles ont causé de sérieuses inondations dans les comtés de Tyrone et de Donegal, où des centaines d'hectares de prairies sont submergées.

La rivière Mourne a déborbé et les habitants des quartiers bas de Strabane ont dû se réfugier aux étages supérieurs de leurs demeures.

Le vent soufflant avec violence, a désorganisé les communications téléphoniques sur plusieurs points. On signale des dégâts aux maisons, notamment dans la région de Baptry, où plusieurs toitures ont été arrachées.

Les routes sont impraticables entre Drinoleagère et Bantry.

PLUSIEURS MILLIERS DE COMMERÇANTS du P.-de-C. ont manifesté à Arras pour protester contre les impôts

La Fédération des groupes commerciaux et industriels du Pas-de-Calais que préside M. François Chevalier a organisé, dimanche après-midi, à Arras une manifestation-cortège de plusieurs milliers de commerçants venus de tous les points du département qui se sont rendus à l'Hôtel de la Préfecture pour déposer leurs désiderata.

Vers 15 h., des centaines d'automobiles transformaient la petite place en un vaste garage. Plus de deux mille commerçants et industriels du département se rendirent ensuite sur la place de la Gare où avait lieu la formation d'un imng cortège composé du bureau de la Fédération ayant en tête M Chevalier de Béthune et des Unions Commerciales d'*Aire-sur-la-Lys*, d'*Arras*, *Auchel*, *Auxi-le-Château*, *Avesnes-le-Comte*, *Berck-Plage*, de l'Association des Commerçants détaillants de *Boulogne-sur-Mer* et environs : des U. C. de *Bruay*, *Bully*, *Béthune*, de la Fédération des Syndicats du Commerce de détail et de la petite industrie du Calaisis ; des U.C. de *Calonne-Ricouart*, *Carvin*, *Divion*, *Douvrin*, *Frévent*, *Etaples*, *Fruges*, du Syndicat départemental des pharmaciens ; du Syndicat des commerçants d'*Hesdin* ; des U. C. de *Grenay*, *Hénin-Liétard*, *Hucqueliers*, *Lens*, *Loison*, *Lillers*, *Liévin*, *Marles-les-Mines* ; du Syndicat des laitiers de *Lens* et environs ; de l'U.C. de *Meurchin*, *Montreuil*, *Pernes-en-Artois*, *St-Omer* ; *St-Pol*, *Sains-en-Gohelle*, *Vermelles*, *Wingles*, etc...

M. Chevalier, président de la Fédération avant le départ du cortège alla déposer une gerbe de fleurs au pied du monument aux morts de la ville d'Arras.

LE CORTEGE

Puis, trompettes en tête, une fanfare de *Nœux-les-Mines*, le cortège s'ébranla à travers la rue principale pour se rendre à la Préfecture.

Parmi la foule des commerçants, fort dense, de nombreuses banderoles, plusieurs centaines, figuraient laissant apparaître des phrases suggestives telles que « Contre le maintien de la taxe sur le chiffre d'affaires » ; « Suppression des privilèges fiscaux » ; « Taux égaux devant l'impôt » ; « A revenu égal impôt égal » ; « L'argent français doit être dépensé en France » ; « MM. les Conseillers nous en avons assez », etc...

Les milliers de commerçants se massèrent sur la place de la Préfecture et bientôt on entendit sur l'air des lampions « Le Préfet, Le Préfet ». La musique joua quelques airs pour atténuer les cris de protestations qui furent réprimés par M. Vandeville, de Carvin, réclamant du calme et de la dignité.

On fit entrer dans la cour principale de la Préfecture le Comité de la Fédération et les présidents des Unions Commerciales et industrielles. Le service d'ordre était dérigé par M. Rosset, commissaire spécial et la police municipale.

M. Chevalier, président, fut admis auprès de M. le Préfet du Pas-de-Calais et déposa entre ses mains le cahier de revendication des commerçants nprès evoir dit à M. Peytral, que la manifestation et le défilé avaient eu pour but de marquer auprès des Pouvoirs Publics la grande souffrance du commerce et de l'industrie, souffrance provoquée par l'excès de la fiscalité.

Les vœux suivants furent donc déposés pour être transmis au Gouvernement

Contre le maintien de la taxe sur le chiffre d'affaires — La Fédération des Groupes Commerciaux et Industriels du Pas-de-Calais invite le Gouvernement, à faire poursuivre par les Commissions prévues par l'art. 60 de la loi de finances du 4 avril 1926, les recherches des mesures devant permettre à brève échéance, la mise en application totale dudit art. 60, portant remplacement de la taxe sur le chiffre d'affaires par une taxe perçue à un stade de la production ou de la transformation et admettre ou faire adjoindre aux membres de ces Commissions des représentants qualifiés des groupements commerciaux intéressés.

Abattement à la base. — Considérant que le commerçant et l'industriel, sont seuls privés du bénéfice de l'abattement à la base dans la cédule de l'impôt sur les bénéfices commerciaux et industriels ; Que cette mesure d'exception, constitue une injustice flagrante, qu'il convient de réparer au plus tôt qu'elle fait peser sur le petit commerce, élément de prospérité nationale, une charge supplémentaire et excessive qui le paralyse dans son évolution ; La Fédération des groupes commerciaux et industriels du Pas-de-Calais, demande au Gouvernement de comprendre cette réforme, dans sa prochaine loi de Finances.

Coopératives et Maisons à Succursales multiples. — En vue de supprimer les privilèges fiscaux, la Fédération des Groupes Commerciaux du Pas-de-Calais émet le vœu :

1° Que la taxe spéciale sur le chiffre d'affaires, (art. 14 de la loi du 31 juillet 1917), soit appliquée aux grandes entreprises commerciales de détail, coopératives et autres, faisant un chiffre d'affaires supérieur à 2 millions et doublée à partir de 10 millions ;

2° Que les dépôts et succursales de ces entreprises commerciales soient frappés de la taxe sur le chiffre d'affaires de 2 %, comme le commerce en général, pour le temps où cette taxe subsistera ;

3° Qu'un droit de mutation soit perçu par l'Etat, à chaque changement de gérance, comme il est opéré, à chaque vente de fonds de commerce ou d'industrie ;

4° Que les gérants ou dépositaires, soient assujettis aux lois des Assurances Sociales et du repos hebdomadaire.

Salaire de la femme du commerçant — La Fédération émet le vœu : « Que le Parlement modifie la loi du 31 mars 1930, en autorisant le commerçant à déduire de ses bénéfices, le salaire de sa femme travaillant avec lui, ce salaire serait limité à 10.000 francs et cela, quel que soit le régime matrimonial et quel que soit le bénéfice réalisé. »

Le statut fiscal des Coopératives Agricoles. — Considérant que les dispositions des projets actuels de loi, sur le statut fiscal des Coopératives Agricoles et de leurs Unions, relatives aux opérations concernant la transformation, la consommation et la vente des produits agricoles, seraient de nature à substituer des organisations coopératives au commerce et à l'industrie ;

Considérant que le principe de l'égalité devent l'impôt, devrait interdire au législateur, de créer des inégalités fiscales, qui auraient pour première conséquence, la suppression du commerce et de l'industrie et par suite, un bouleversement dans les finances de l'Etat ;

La Fédération des groupes Commerciaux et Industriels du Pas-de-Calais, émet le vœu :

« Que les projets de loi Nos 5034 — 4480 — 4586 et 3566, soient rejetés par le Parlement, et qu'un nouveau texte soit établi, qui tiendrait un juste compte des intérêts, en cherchant à les concilier au lieu de les opposer. »

Crédits et capitaux français à l'étranger. — Considérant qu'à l'heure où l'industrie, le commerce et l'agriculture française, traversent une crise sans précédent dans l'Histoire, nous avons le droit d'envisager avec inquiétude, les diverses mesures de collaboration internationale prises ou susceptibles d'être prises. Nous estimons qu'il conviendrait peut-être de cesser de consacrer les ressources de notre épargne, au relèvement des peys étrangers qui, abusant des crédits extérieurs, ont développé outre mesure, une production destinée à concurrencer la nôtre.

La Fédération émet le vœu : « Que les capitaux français soient employés, à soutenir d'abord nos entreprises françaises, leur permettant ainsi de maintenir au travail les ouvriers qui souffrent déjà d'un chômage partiel. »

La Réforme des impôts communaux. — Considérant que la situation budgétaire de notre pays, est dans un état qui permet toutes les inquiétudes, notre Fédération émet le vœu : « Qu'aucune autorisation de dépenses extraordinaires ne puisse être accordée aux Administrations municipales, que pour des travaux revêtant, soit le caractère d'extrême urgence, soit celui d'utilité publique incontestée. »

L'EXPOSÉ DU PRÉSIDENT AU PRÉFET

M. Chevalier déclara, en outre, « M. le Préfet voici résumées nos principales revendications et protestations. En venant vous les remettre dans le cadre d'une manifestation nous n'avons pas voulu et c'est notre légitime fierté que l'on puisse dire, que nous usons de protestation véhémentes ou indignées. Nous sommes venus ici affirmer une inquiétude et une souffrance profondes, nous avons tenu à les affirmer dans la dignité.

« Toutefois nous voulons que les Pouvoirs Publics et que l'opinion publique sachent bien que derrière nos vitrines étincelantes de lumières, il existe là aussi des souffrances et des inquiétudes. Nous souffrons de l'excès de la fiscalité et de son Inquisition toujours croissante et nous avons en plus la légitime inquiétude d'avoir à assister à la disparition du petit patrimoine, que nous avons cherché à acquérir, à force de travail et de ténacité, pour nos enfants et nous-mêmes, ou à la disparition de celui, que le travail de nos parents avait pu nous léguer, à la disparition et à son absorption par l'excès des charges fiscales que nous subissons.

« Nous comptons sur vous, Monsieur le Préfet, pour transmettre au Gouvernement, l'expression de cette souffrance que nous sommes venus aujourd'hui affirmer dans les rues du chef lieu du département et pour l'inviter respectueusement à faire étudier par le Parlement et nos revendications si légitimes et le remède qu'il serait logique de leur apporter. »

M. le Préfet reçut des mains de M Chevalier, les revendications du commerce départemental et promit de les transmettre aux Pouvoirs Publics

UN INCIDENT

M. Chevalier, qui avait été seul admis à pénétrer dans le cabinet de M. le Préfet revint dans la cour et devant une soixantaine de représentants des U.C. du département déclara qu'il y avait eu malentendu dont il était responsable. En effet, déclara-t-il, j'avais demandé à M. le Préfet de me recevoir ainsi que les membres du bureau Malheureusement vous êtes venus trop nombreux et comme le disait M. Vandeville, tout à l'heure, il n'y a pas à la Préfecture suffisamment de sièges pour vous asseoir tous. M. Chevalier rendit compte de son entrevue.

Mais des protestations s'élevèrent de plus en plus violentes et de plus en plus pressantes. « Nous voulons voir le Préfet » maintinrent les Présidents des Unions locales.

On parlementa quelques minutes puis on décida de faire entrer tout le monde dans la salle des séances du Conseil Général.

Quand tout le monde fut en place M le Préfet vint serrer la main de M Chevalier. Ce dernier déclara : « M. le Préfet, je vous renouvelle mes excuses et mes regrets et du contre-temps qui vient de se produire. Nous aurions été fort peinés de quitter la cour de la Préfecture sans vous saluer. »

M. le Préfet, debout, répondit : « Je vous remercie de tout cœur Messieurs Vous étiez si nombreux que je ne pouvais vous recevoir tous dans mon cabinet et il est fort heureusement naturel que je fasse quelques pas pour venir vous serrer la main. Je tiens à vous dire que chaque fois que vous vous adresserez aux Pouvoirs Publics vous serez écoutés avec une attention dont vous êtes dignes. Le Préfet connaît bien vos intérêts et ceux des habitants du département pour le servir depuis plus de sept années. Je serais ainsi comme vous me le demandez votre émissaire auprès du Gouvernement pour transmettre vos revendications. Je vous félicite d'avoir organisé une manifestation pleine de dignité, d'ordre, de discipline et de calme et je sais que vous désirez rester dans le cadre des lois de bons citoyens de la République. »

Le cortège se disloqua bientôt.

A. T.

RETOUR d'AGE sans accident
on fera usage de la TISANE BONNARD
Délicieuse Laxative, Dépurative & Diurétique
La boîte : 4 fr. 25. — TOUTES PHARMACIES

UN TRAIN PILLÉ PAR DES BANDITS EN ESPAGNE

Samedi matin, le train n° 1.008, qui se dirigeait sur Madrid, arrivait au kilomètre 16, c'est-à-dire non loin de la capitale, lorsqu'un groupe d'une quarantaine d'hommes, embusqués le long de la voie, assaillirent le convoi à coups de pierres, puis obligèrent le mécanicien à s'arrêter ; sous la menace de leurs revolvers, les bandits tinrent les voyageurs en respect pendant que le reste de la bande pillait onze wagons et emportait de nombreux colis.

Revenus — un peu tard — de leur frayeur, le mécanicien et le chauffeur de la locomotive remirent le convoi en marche et, aussitôt arrivés à Madrid, rendirent compte de l'événement à leurs chefs.

Une battue immédiatement effectuée dans les parages de l'attentat, ne fit rien découvrir.

UN CADAVRE RETIRÉ DE LA MINE DE BEUTHEN

Le cadavre de l'un des mineurs ensevelis dans la mine Karsten Zentrum, à Beuthen (Haute Silésie), a été retiré des décombres.

Notre page féminine

La Mode à Paris

Il me serait agréable de pouvoir vous parler des prochaines toilettes printanières, mais couturiers et couturières ne les ont pas encore exposées. Il est vrai que nous sommes en plein cœur de l'hiver et qu'il serait prématuré d'évoquer Avril, alors que le rigoureux Février s'avance à pas rapides... Mais, depuis quelques années, la mode a pris la mauvaise habitude de précéder les saisons, ainsi voyons-nous déjà des élégantes emmitouflées dans leurs fourrures et chapeautées de paille, c'est évidemment paradoxal. Puisque nous sommes en hiver parlons donc des vêtements d'hiver.

Parmi eux, il en est un qui, malheureusement, nous sert plus souvent que nous ne le voudrions, c'est le manteau de pluie. Il en est de deux sortes : le manteau confectionné en tissu imperméabilisé et celui en tissu caoutchouté. Il ne faut pas croire que ces manteaux sont de vulgaires waterproofs vagues et informes comme en portaient nos grand'mères, non, ils sont élégants, ont beaucoup de chic et suivent les caprices de la mode qui exige qu'ils soient cintrés, croisés par un boutonnage apparent, garnis de poches et accompagnés de martingale ou de ceinture. Pour la ville, le vêtement est bien ajusté au corps, pour le sport il est plus évasé et un pli creux dans le dos donne de la liberté aux mouvements. Les manteaux en gabardine imperméabilisée sont plus élégants que ceux de caoutchouc, mais ceux-ci protègent davantage des méfaits de la pluie, on les double de tweed ou de flanelle afin que le caoutchouc ne soit pas en contact avec la robe.

La couleur du vêtement de pluie doit être choisie judicieusement, il serait malséant d'arborer un manteau couleur bleu ciel ou tango lorsque la pluie cingle ou que des grelons s'écrasent sur l'asphalte, on s'en tiendra donc aux teintes sobres, telles que le vert bouteille, le brun, le bleu marine ou le gris foncé.

Il y a certains jours où le vent souffle avec une telle violence qu'il est impossible d'ouvrir un parapluie, il faut alors se coiffer d'un chapeau confectionné en tissu imperméabilisé. En somme, le vêtement de pluie, tout en faisant preuve d'élégance, doit être pratique et surtout protéger de la pluie. C'est avec ce vêtement que le port des guêtres s'indique. Vous ai-je dit que cet hiver on porte beaucoup la guêtre, mais ce n'est plus le guêtre en drap épais des années précédentes, c'est une sorte de bas en tissu maille qui moule parfaitement la cheville et la jambe.

Avec le manteau de pluie, on ne porte pas de fourrure, une belle écharpe en laine de couleur vive rehausse la teinte sombre de l'ensemble.

UNE PARISIENNE.

BOLERO EN ZENANA OR GARNI DE BANDES DE MARTRE
Photo H. Manuel.

Chapeau paille anglaise marron, nœuds moire rouille et blanc.
Photo H. Manuel

Pour être belle

SOINS DU VISAGE

N'employez pas l'eau très chaude pour les soins quotidiens du visage. Au contact constant de l'eau chaude, les pores du visage se dilatent et les rides apparaissent plus vite. L'eau froide, au contraire, resserre les pores et entretient la fermeté des chairs.

LA PATTE D'OIE

Il y a des femmes pour lesquelles la patte d'oie est un véritable martyre. Sans pouvoir l'effacer complètement, l'on peut simplement l'atténuer, ce qui est déjà beaucoup. Voici une crème que vous devrez mettre chaque soir aux coins de vos yeux : eau de rose, 150 gr.; miel de Narbonne, 50 gr.; huile d'amandes douces, 30 gr.; borax en poudre, 5 gr.; blanc de baleine, 25 gr.

POUR POLIR LES ONGLES

Vous aurez de jolis ongles roses en les frottant avec la poudre suivante, que vous étendrez au moyen d'une peau de gant ou d'un petit polissoir :

Essence de lavande, 1 gr.; oxyde d'étain en poudre, 15 gr.; carmin, quelques gouttes pour colorer.

CONTRE LA ROUGEUR DES MAINS

Préparer une mixture de jus de citron et de glycérine en parties égales, et enduire les mains. On peut aussi laver les mains matin et soir avec une bouillie claire de gruau.

IL FAUT MAIGRIR

sans avaler de drogues, pour être mince et la mode ou pour mieux vous porter. Résultat visible à partir du 5e jour.

Ecrivez, en citant ce journal, à Mme *Courant*, 98, boulevard Auguste-Blanqui, Paris, qui a fait vœu d'envoyer gratuitement recette simple et efficace, facile à suivre en secret. Un vrai miracle !

LOTION POUR FAIRE POUSSER ET ÉPAISSIR LES CHEVEUX

Faire macérer pendant quinze jours, dans un litre d'alcool à 80°, 35 grammes de sommités de romarin, 40 grammes de thym, 45 grammes de feuilles de jaborandi. Agiter tous les jours, puis passer avec expression et filtrer au papier. On ajoutera à cette préparation trois quarts de litre d'eau distillée. En frictionner le cuir chevelu tous les jours.

Apprenez rapidement chez vous la STENO-DACTYLO
Demandez le Programme gratuit des Établissements JAMET-BUFFEREAU
5 et 7, Rue du Plat, LILLE

FERMETÉ DE LA POITRINE

Rien ne vaut les ablutions à l'eau froide pour obtenir la fermeté des chairs. Pressez une grosse éponge largement imbibée d'eau au-dessus de la poitrine, répétez plusieurs fois cette opération lorsque vous faites votre toilette. Au bout de quelques semaines de ce traitement, vous aurez déjà un résultat appréciable, mais il faut persévérer.

RECETTES PRATIQUES

POUR NETTOYER LE NICKEL

Faites dissoudre 15 grammes de savon râpé dans un litre d'eau tiède, puis ajoutez 60 grammes de tripoli et 10 grammes d'ammoniaque.

Nettoyer l'objet avec cette pâte.

PATE D'IMPRESSION POUR TAMPONS EN CAOUTCHOUC

On mélangera 60 gr. de glycérine avec 10 gr. de colle de poisson et 5 gr. de mélasse ; pour la couleur on ajoutera 12 gr. de teinture d'aniline, noire ou violette.

POUR FAIRE DISPARAITRE LES TACHES GRASSES SUR LE PARQUET

Frotter les taches avec du savon de Marseille, verser de l'alcool, frotter vigoureusement avec une brosse.

Laver ensuite à l'eau bouillante à deux reprises, absorber le liquide avec une serpillière ; réencaustiquer le lendemain.

LE POELE SERA PLUS BRILLANT

la cuisinière aussi, si avant de les astiquer, vous ajoutez une petite cuillerée d'alun en poudre à la mine de plomb.

Toute bonne ménagère doit avoir la **Rubigine TIREL** seul produit enlevant les taches de rouille sans brûler le linge. Epiciers, Droguistes. Sachets : 0.40 ; boîtes : 1.25, 2 et 4 fr. Dépôt : 27, rue Raffet, Paris. 7125

LE NETTOYAGE DES TAPIS

Le nettoyage journalier des tapis est toujours difficile à exécuter. Tout en soulevant des nuages de poussière, on n'arrive qu'à un résultat négatif. Il faut que le balayage soit humide ; passer le tapis de son trempé dans très peu d'eau froide et pressé entre les mains ; lorsqu'il est presque sec, répandez-le sur le tapis et balayez ensuite. Ou jetez sur le tapis de très petits morceaux de papier doux humecté, ou encore du gazon ou de la verdure de légumes légèrement humide. Les souillures et la poussière seront enlevées, et les couleurs redeviendront brillantes. Si le tapis est rouge, la nuance sera restaurée en passant un torchon propre trempé de l'eau vinaigrée ou salée, après balayage sérieux.

Les feuilles de thé humides sont préconisées si les nuances des tapis ne sont ni claires, ni trop tendres. L'ammoniaque (une cuillerée ordinaire dans quatre litres d'eau), ravive aussi les couleurs d'un tapis.

LES SIÈGES DE PAILLE

Pour nettoyer des sièges en paille frottez la paille avec des tranches de citron ; rincez ensuite avec une petite brosse, faites sécher à l'air.

VOTRE ENFANT SE PORTE BIEN

Il dévore, mais il a toujours faim, c'est l'âge où l'appétit ne se fait pas attendre néanmoins évitez qu'il ne mange trop de pain.

Le pain fatigue certains estomacs délicats. Donnez lui au contraire des « DÉJEUNER ROGERON » autant qu'il en voudra.

Le biscuit ROGERON est une véritable friandise très légère, nourrissante et qui ne coûte pas plus cher que le pain. Le « DÉJEUNER ROGERON » est nutritif et bon.

Le Coin des Gourmets

HOMARD GRATINÉ EN CARAPACE

Mettez dans une casserole un litre et demi d'eau, un verre à vin de vinaigre, un oignon coupé en rondelles, quelques grains de poivre, du thym, du laurier, du persil et du sel. Mettez en plein feu, et quand l'eau bout, mettez-y le homard et laissez cuire, pendant un quart d'heure. Le crustacé doit refroidir dans sa cuisson. Quand il est froid, coupez-le en deux dans le sens de la longueur, retirez les chairs de la queue et des pinces, coupez-les en dés ainsi qu'une douzaine de champignons. Ecrasez l'intérieur du homard et le corail. Mélangez à un quart de litre de bonne béchamel : mettez le tout dans une casserole, laissez réduire un peu en tournant avec la cuiller de bois. Ajoutez les chairs du homard et les champignons ; saupoudrez de poivre et de sel, arrosez d'un verre de cognac et laissez donner un seul bouillon. Remplissez de ce mélange les deux moitiés de carapace du homard saupoudrez de fine chapelure, arrosez de beurre fondu, et passez au four pendent dix minutes, servez très chaud.

FILETS DE SOLES MEUNIÈRE

Temps nécessaire : une demi-heure.

Pour préparer ce plat, il faut choisir des soles de belles dimensions. Détachez les filets, saupoudrez-les de sel et de poivre, puis tournez-les dans la farine.

Mettez une poêle au feu avec un gros morceau de beurre. Quand le beurre est chaud, disposez-y les filets de soles ; faites-les dorer d'abord d'un côté, puis de l'autre. Quand le poisson est cuit, retirez-le, disposez-le sur un plat très chaud, saupoudrez-le de persil haché.

Reprenez le beurre dans lequel le poisson a cuit, faites en sorte qu'il soit très chaud ; pressez-y le jus d'un demi-citron et versez le tout sur le poisson.

CRÈME A L'ORANGE

Faites bouillir un litre de lait. Lorsque le lait est en pleine ébullition, ajoutez-y le zeste d'une orange et du sucre à volonté.

D'autre part, battez 6 jaunes d'œufs et un œuf entier. Versez par-dessus cet le lait bien chaud. Tournez pour opérer le mélange de la crème, puis passez celle-ci au tamis. Versez-la dans un moule et faites-la cuire au bain-marie.

Cette crème est très bonne à manger telle que, mais si vous voulez y ajouter un raffinement, je vous conseille de prendre des macarons, d'enduire de marmelade le surface plate et de les réunir par deux.

Disposez une série de ces doubles macarons autour de la crème.

SOYEZ BELLE SANS CRÈME SANS POUDRE

AVEC

la VELOUTY de DIXOR

Ce précieux talisman de jeunesse et de beauté se fait dans les nuances blanche, naturelle, ivoire et ocre, suivant le charme personnel que l'on veut se créer. En vente dans tous les rayons de parfumerie

Ce qui se porte Madame

C'est un lieu commun de dire que cet hiver la fourrure est devenue la garniture classique des manteaux ; néanmoins les écharpes de lainage peuvent très bien la remplacer si le manteau est du type sportif. Dans ce cas, la mode veut que l'écharpe soit d'un coloris différent de celui du vêtement. Elle affectera la forme d'un collet, d'un cache-col et même d'une cape.

****

Nos manteaux du matin et de l'après-midi se signalent par leur ligne très simple et très pure qui exige une coupe parfaite et des tissus de tout premier choix. Avec leurs épeules carrées, leurs larges revers, leur taille pincée, ils évoquent quelque peu les grands manteaux des maréchaux du premier Empire.

****

Le succès des guêtres s'est définitivement affirmé cet hiver. Elles doivent ce succès aux tissus dont on se sert pour les confectionner, tissus de maille très finé, tant au point de vue de l'élégance que de la solidité. Les surbas vreiment souples ne doivent jamais comporter de boutonnières qui contribuent à grossir et à déformer la jambe.

****

L'an passé, les bas se portaient très foncés, ils le sont un peu moins cet hiver. Le bas cotte de mailles obtient un certain succès, mais beaucoup préfèrent le bas uni qui amincit davantage la jambe.

****

Les petites robes de lainage obtiennent en ce moment un très gros succès et l'emportent souvent sur celles de soie, principalement les robes d'après-midi. Les crêpes façonnés, les marocains de laine et de soie, les beaux satins souples utilisés à l'envers et à l'endroit servent pour la confection de la robe et de son manteau.

****

Les chapeaux n'augmentent pas de volume. Leur caractéristique est nette : ils dégagent largement un côté du visage et se posent cavalièrement de travers. Le printemps approche..., après le feutre et le velours, nous voyons déjà apparaître le chenillé prédécesseur de la paille qui sera douce et souple comme le tissu.

****

Avec la robe de jersey on porte le gant tricoté. De grands revers mousquetaires sont assortis au dessin du jersey.

Contre les cheveux blancs

On blanchit plus tôt qu'autrefois, aujourd'hui, parce que la vie moderne est particulièrement fatigante et éuervante. Il faut donc se teindre. Mais comment ?

Et à l'aide de quels produits ? Certains ne sont-ils pas dangereux ?

Pour vous teindre parfaitement, choisissez un produit qui ait fait ses preuves, qui ait résisté aux années et qui soit garanti inoffensif.

Si vous hésitez à le faire, par crainte d'utiliser un produit médiocre, adoptez l'HENNEXTRÉ, teinture parfaite. Vous la trouverez dans toutes les teintes, depuis le blond doré jusqu'au noir, chez les bons parfumeurs et chez CHABRIER, 48, Passage Jouffroy, Paris, qui vous adressera son catalogue « N » et conseils gratuits. 7137

NOS PATRONS-PRIMES

A gauche. — Robe de marocain de laine, crêpe laine, etc... Des quilles plissées dans le bas de la jupe lui donnent une note originale. Corsage gracieusement garni de motifs brodés.

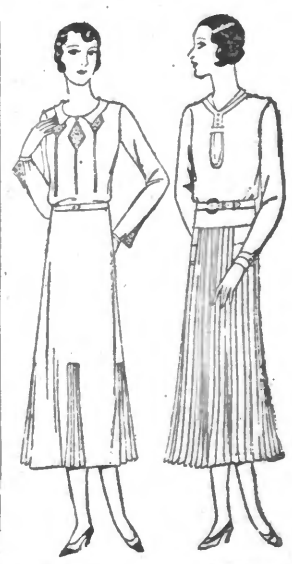

N° 2.171 Métrage : 4 m. 20 en 1 m.

N° 2.172 Métrage : 3 m. en 1 m. 40 0 m 75 en 1 m. garniture

A droite. — Simple et pratique cette robe de lainage dont la jupe est finement plissée. Ceinture de daim clair, col de crêpe blanc, rappelé aux manches par une bande cernant les poignets.

Les lectrices qui désirent les patrons-primes des modèles ci-dessus n'auront qu'à nous adresser leur commande accompagnée du montant en timbres-poste. Le prix de chaque patron est de **deux francs**. Les envois sont faits franco à domicile. Bien indiquer le numéro du ou des patrons demandés et l'adresse du destinataire.

Envoyer votre demande à : **Service des Patrons du « Réveil du Nord », 188 rue de Paris, Lille.**

UN GRAND MAGASIN Filatures et Redoute ROUBAIX GRANDE USINE