Musique Municipale. — Ce soir, à 20 h. 15, répétition générale.

Jeudi 5 mai, à 9 heures, rendez-vous chez M. Delvois, 5, rue de la Mackellerie. Concert à 15 heures, place de Croix.

Harmonie Mutuelle. — Répétition générale mercredi 4, à 20 h. 30, au siège, café Saint-Pierre.

Jeudi 5, réunion chez M. Lagache, rue des Ogiers, à 9 heures.

Harmonie « Les Intimes ». — Ce soir, à 20 h. 30, répétition générale au siège. Présence indispensable : classement de la société.

Pour les chômeurs. — Le Syndicat coopératif des vendeurs de journaux de Roubaix et environs a fait parvenir à la Mairie pour la caisse de secours aux chômeurs la somme de 20 fr. (3e versement).

Consultation des nourrissons. — Aujourd'hui mercredi, à 15 heures, au lieu de jeudi férié, consultation des nourrissons à la salle des fêtes de la Mairie.

La communion à Saint-Nicolas. — C'est demain jeudi, jour de l'Ascension qu'a lieu la cérémonie de la communion en la paroisse Saint-Nicolas, à 51 garçons et 53 filles.

Rappelons que la confirmation sera donnée aux 103 enfants de la paroisse par son Eminence le Cardinal Liénart le mardi 24 mai, à 9 heures, en l'église Saint-Antoine, à Roubaix.

Pharmacien de service. — Jour de l'Ascension, M. Samsoen, rue de Lille.

WASQUEHAL

Médaille de la Famille française. — La médaille de la famille française attribuée à Mme Leriche-Desobry, demeurant à Wasquehal, 18, rue Voltaire, vient d'arriver à la Mairie. Cette distinction sera remise à l'intéressée au cours d'une cérémonie officielle de la Municipalité.

VALENTINE
la belle peinture

EN VENTE
chez votre marchand de couleurs

Inscription des chômeurs. — Exceptionnellement aujourd'hui mercredi, de 15 à 16 heures, inscription des chômeurs demandant les secours du fonds municipal, au lieu de jeudi férié.

LYS

Musique Municipale. — Ce soir mercredi, à 19 h. 30, répétiton générale des morceaux à exécuter le 8 mai.

LEERS

LAS DE SOUFFRIR, IL SE PEND

Dans la soirée de mardi, le nommé Spriet Georges, âgé de 38 ans, manœuvre, demeurant rue Lamartine, 86, a été trouvé pendu à une traverse du grenier. M. Spriet était souffrant depuis quelques semaines.

Tourcoing

BUREAUX : Rue Fidèle Lehoucq, à TOURCOING — Téléphone 9.85
DÉPOT DE VENTE : 50, Rue Motte (En face le Conditionnement)

UNE VILLE QUI SE MODERNISE

C'est Tourcoing qui, sous l'impulsion de M. Inghels, devient une grande et belle ville

L'Urbanisme est un mot à la mode depuis quelque temps, et il faut reconnaître que c'est une heureuse chose.

Sous la poussée nouvelle, en effet, les villes connaissent peu à peu les aménagements vastes et hardis qui modifient heureusement l'état de choses existant.

Des programmes qui ont pu paraître audacieux se réalisent dans bien des villes et c'est ainsi que dans le cadre périmé, des vieilles rues, ces immeubles poussés au petit bonheur font place à des bâtisses vastes et claires, des avenues spacieuses font leurs larges trouées et la cité moderne s'édifie peu à peu sur l'emplacement même de l'ancienne.

Tourcoing peut s'enorgueillir d'être l'une des cités qui ont connu, ces dernières années une extension et une modernisation remarquables.

Un plan d'aménagement très hardi avait reçu un commencement d'application auquel M. Inghels a donné une impulsion vigoureuse, un démarrage qui allait hâter les choses.

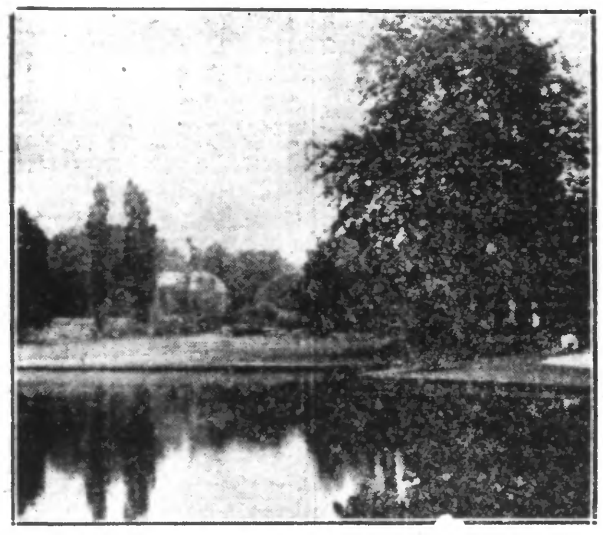

UN ASPECT DU NOUVEAU ...

UNE AVENUE SPLENDIDE

Il y a environ un an lorsque M. Inghels fut nommée maire de Tourcoing il s'attela à la besogne et sous son égide, les travaux furent menés rondement.

Le percement de la nouvelle avenue de la gare auquel le nom de Gustave Dron devait être bientôt conféré, fut activé de façon remarquable et c'est ainsi que nous sommes à peu de jours de son achèvement complet.

Les immeubles des hospices ont pris figure et dressent à l'extrémité de l'avenue, la masse imposante d'un édifice puissant aux lignes claires.

Avec ses arcades, la bâtisse a grande allure, elle ne serait point déparée dans une capitale. Dans le même ordre d'idées encore d'heureuses améliorations ont été apportées aux carrefours et c'est ainsi qu des pans coupés facilitent la circulation en plusieurs endroits.

Tourcoing prend figure de grande ville !

UN PARC IMMENSE

Il est encore un sujet d'orgueil pour les Tourquennois : c'est le nouveau jardin public. Sur l'emplacement d'un ancien cimetière, rue Fin de Guerre, M. Joly, jardinier-chef de la ville réalisa un parc magnifique dont l'ouverture officielle fut faite le 23 juillet dernier.

Depuis, un travail considérable a été réalisé et un vaste espace bâti a été livré aux démolisseurs, rue Fin de la Guerre, et place du Calvaire.

Des équipes comprenant de nombreux chômeurs ont fait place nette à cet endroit et dans un avenir très proche, le nouveau parc considérablement agrandi sera relié à l'ancien jardin public de la rue de Tourcoing.

Sur une surface de plus de 9 hectares, les Tourquennois connaîtront bientôt un parc qui sera parmi les plus beaux de la région.

Nous avons récemment visité les travaux qui y sont en cours, et le temps est très proche où le parc sera complètement aménagé.

Ainsi Tourcoing connaîtra à côté d'immeubles et d'avenues modernes, l'orgueil de posséder une parure magnifique.

UN MUSÉE NOUVEAU

Hygiène, urbanisme, n'ont pas exclu cette pensée qu'une grande ville digne de ce nom doit pouvoir mettre à la disposition de ses habitants un musée important.

Et le 6 décembre dernier, M. Inghels inaugurait, en présence de MM. Ruffé, inspecteur général du ministère des Beaux-Arts et de M. Langeron, le nouveau musée de Tourcoing.

Aménagé avec une célérité remarquable, l'édifice abrite plus de 200 toiles ; 35 sculptures ; 160 dessins et aquarelles, etc..., et il s'enrichit sans cesse de nouveaux dons et achats. Les magnifiques vases de sèvres dont nous avons donné récemment la photographie en furent la dernière acquisition.

Décidément, Tourcoing prend vraiment figure de grande ville et son premier magistrat peut en être fier.

A. B.

LA FRAUDE

Les préposés de la douane de Tourcoing ont arrêté et remis aux gendarmes pour être conduit à Lille et déféré au Parquet de cette ville, le Polonais Marmito Glass, 19 ans, électricien, domicilié à Lille, 35, rue Gustave-Delory. Il était porteur d'un ballot de tabac de fabrication belge de 5 k. 500.

UN NOUVEAU SERVICE D'EXPANSION ECONOMIQUE

La Chambre de Commerce de Tourcoing communique :

« Les expéditeurs français subissent des pertes de plus en plus lourdes en raison de la défaillance d'un grand nombre de leurs débiteurs étrangers. L'Association Nationale d'Expansion Economique s'est efforcée depuis plusieurs mois de grouper les créances françaises d'une maison étrangère, en vue d'une action plus concertée, et parfant plus efficace.

« Cette Association a créé pour l'Allemagne et l'Angleterre un service de recouvrement des créances, de représentation en faillitee, de cessation de paiements et obtenu de réels résultats.

« Elle vient d'organiser pour l'Espagne un service du même genre.

« La Chambre de Commerce se tient à la disposition des commerçants que ce service intéresserait pour leur fournir tous renseignements complémentaires. »

Sociétés et Comités

ORPHEON DES TRAVAILLEURS. — Aujourd'hui mercredi à 20 h. répétition générale Salle des Fêtes de l'Hospice.

AMICALE COLBERT. — L'Amicale informe le tireurs qui désirent participer au grand concours organisé à l'occasion de son 45e anniversaire, que son Stand sera ouvert le jeudi 5 mai, de 9 à 13 h., 10, rue de Gand (1er étage).

C. Groupe du Sacré-Cœur. — Les membres du groupe sont invités à assister à la manifestation en l'honneur de M. Thaune, Consul de Belgique, jeudi à 10 h. 30, rue de l'Industrie, au tour du fanion.

Groupe des Piats. — La Commission informe les adhérents que la réunion qui devait avoir lieu jeudi prochain, est reportée au jeudi 12 mai.

Groupe de la Croix-Rouge. — Demain matin aura lieu la manifestation de sympathie de l'honneur de M. Thaune, Consul de Belgique. La Commission et les membres du Groupe sont priés de se trouver derrière le fanion, rue de l'Industrie à 10 h. 20.

ARTISANAT FRANÇAIS. — La permanence de la section de Tourcoing a lieu de mercredi de 18 à 19 h. Salle des Artisans, Institut Colbert, 10, rue de Gand.

Adhésions. Renseignements. Contrat d'apprentissage. Brochure 137 pour les artisans électriciens.

ANCIENS OFFICIERS, SOUS-OFFICIERS ET SOLDATS. — Les sociétaires disponibles sont priés de se trouver jeudi 5 mai à 10 h 30, rue de l'Industrie pour assister à la manifestation à l'occasion du jubilé de M. Thaune.

HARMONIE DES AMICALES LAIQUES. — Aujourd'hui mercredi à 19 h. 15 au local, répétition générale, inscription des musiciens, de leur famille et amis, pour le voyage à Dunkerque, du 26 juin, fête fédérale des écoles.

EX-DISCIPLINAIRES, BRASSARDS ROUGES. — Le Comité invite les Brassards Rouges ainsi que les Déportés d'Allemagne et des Ardennes, Belges et Français, à se rendre le jeudi 5 à 9 h. 30, au siège, des Combattants Belges, 36, rue d'Austerlitz pour les accompagner à la manifestation en l'honneur de M. Thaune, Consul général de Belgique.

CERCLE UNION SYMPHONIQUE. — Aujourd'hui mercredi à 20 h., répétition générale au siège, 2, rue Delobel.

MUTUELLE DES MÉDAILLES D'HONNEUR ET DU TRAVAIL. — Les membres du Conseil d'Administration sont invités à assister à la manifestation de sympathie, organisée en l'honneur de M. Thaune, Consul général de Belgique, Vice-Président d'Honneur de l'Association, le jeudi 5 mai.

Les sociétaires sont priés de se joindre à la délégation.

Réunion au siège, Café de l'Hôtel de Ville à 10 h. 15. Insigne de rigueur.

ETAT CIVIL

Naissances. — Joel Houvenagel, rue d'Haubourdin, 45 ; Renée Clinckemalie, rue Croix-Rouge, 61 ; Jeanne Duquesne, rue Nationale, 122 ; Vanmarcke, rue Nationale, 122 ; Bernard Dutoo, rue Rouget-de-l'Isle, 226.

Décès. — Roland Vlaeminck, 3 mois, rue de Coulmiers, 2.

PRINTANIA-CINÉ vous offre pour demain, Jeudi de l'Ascension, en matinée et soirée, un divertissement de premier ordre pouvant être vu et entendu par tout le monde.

La partie ciné comporte un beau film muet avec orchestre symphonique. La 2e partie déchaînera un fou-rire, quand on verra la célèbre Bécassine, Madame Line DARIEL au Tribunal, avec son partenaire et auteur M. SIMONS et dans divers sketchs, tous aussi amusants les uns que les autres.

Nous aurons le plaisir d'applaudir le non moins célèbre BERTAL, de Radio P. T. T. Nord, également. Le fin diseur nous fera entendre ses dernières créations. Son succès est assuré.

MOUVAUX

L'INCENDIE D'UNE BONNETERIE

Comme nous l'avons annoncé hier, un incendie occasionnant 80.000 fr. de dégâts est survenu dans la soirée de lundi dans les dépendances de l'habitation de M. Deborghere, négociant en bonneterie, rue Galliéni, 5. D'après les premières constatations faites au cours de l'enquête, il semblerait que les causes du sinistre proviennent de l'échauffement du moteur de l'auto que M. Deborghère venait de remiser. En effet, vers 20 h. 30, le négociant revenait de la Panne et avait garé sa voiture dans ses magasins situés rue Bourlet, à proximité de déchets et marchandises provenant de la fabrication.

L'alerte fut donnée vers 22 h. 30 par M. Théo Millescamps, rue Marceau à Mouvaux, passant à proximité des lieux qui aperçu de longues flammèches s'échappant du garage. De l'auto, il ne reste que des débris pour la ferraille et une grande quantité de produits sont carbonisés.

POUR LES CHOMEURS

Don de 50 kgs de pâté, de M. René Lefranc, rue St-Paul ; 15 kgs de saucisses, de M. Vandelanoitte, rue de Roubaix, 800 harengs-saurs, de M. Beusquart, rue de Lille ; Trois douzaines de chaussettes, de M. Deborghère, rue Galliéni ; Douze paires de bas d'enfants, de Mme Lecomte, rue de Lille.

— A l'occasion de la ducasse de Mouvaux, le comité d'entr'aide aux chômeurs fera distribuer des gâteaux, samedi 7, à tous les chômeurs inscrits au chômage complet

Il sera distribué, en outre, une livre de « Fortibana » aux familles de chômeurs comprenant au moins un enfant à charge.

Arrestation d'un vagabond. — La police locale a arrêté hier un individu qui errait dans la commune. Conduit au Poste, il déclara se nommer Delourme Georges, né à Croix, le 24 janvier 1899, sans argent, ni travail. Il fut mis à la disposition du parquet par M. Aubert, commissaire de police.

C'est d'ailleurs un récidiviste du fait et condamné à plusieurs reprises.

Le coin des accidents. — Chez M. Henri Wauquiez, tanneur, à Mouvaux, Vermoere Maurice, 46 ans, demeurant à Zulte (Belgique), s'est fait une piqûre suspecte au pied gauche, nécessitant un repos de 10 jours. — Aux chaudronneries de Roubaix-Tourcoing, un aide-fondeur, Chdzinsky Joseph, 36 ans, demeurant à Tourcoing, rue des Girondins, 41, s'est brûlé à la joue gauche avec de la fonte en fusion. Dans les mêmes établissement, un soudeur Devestel Joseph, 39 ans, demeurant à Roubaix, rue Sébastopol, 104, s'est contusionné gravement la main avec une manivelle de cric. — Chez Lorthiois frères, peignage, rue Lorthiois, un manœuvre, Talpe Garton, 31 ans, demeurant à Tourcoing, rue du Brun-Pain, Im. Catteau, s'est contusionné le pied gauche en déchargeant une brouette : 15 jours de repos. — A la Brosserie Moderne, M. Dejonckère René, 54 ans, demeurant à Tourcoing, rue Cornille, 17, a eu le poignet traversé par une lame de couteau : 15 jours de repos.

La Ducasse. — Distribution des places aux forains, aujourd'hui, à 10 h., place de la délivrance en vue de la première ducasse annuelle.

Consultation de Nourrissons. — Aujourd'hui à 15 h., consultation de nourrissons à l'Hospice Civil, docteur Tiscoulombier.

Paiement des Retraites Ouvrières. — A 8 h., à l'école de garçons, paiement des retraites ouvrières, par M. le Percepteur.

Arrêt de distribution d'eau potable. — Par suite de grands travaux à effectuer sur le réseau, un arrêt de distribution d'eau potable aura lieu dans toute la commune vendredi 6 mai, de 10 à 15 h.

MAMANS

ne perdez pas de vue **que les photographies de vos communiants** seront **impeccables** et à des **conditions très avantageuses** au **STUDIO LECHANTRE**, 25, rue des Fabricants, Roubaix. T. 18-96

HALLUIN

Chômeurs complets. — Il n'y aura pas de pointage, le jeudi 5 mai. Il aura lieu vendredi après-midi aux heures habituelles.

Pointage également samedi, comme d'habitude.

Une fête du travail. — L'Union des Syndicats Libres d'Halluin fêtera demain, 5 mai, la fête chrétienne du Travail.

Programme : à 9 h., rassemblement de tous les adhérents des organisations sociales ; à 9 h. 10, départ en cortège précédé de l'Harmonie des Travailleurs. Une gerbe sera déposée au passage au Monument aux Morts

A 9 h. 30, messe en l'église St-Hilaire. Audition musicale par l'Harmonie des Travailleurs. A l'issue de la cérémonie religieuse, rassemblement place de l'Eglise et défilé en ville. Retour à la Maison des Syndicats Libres, rue des Ecoles. Réunion générale, rapport sur les œuvres sociales.

Une grande tombola est réservée aux membres qui auront participé au cortège.

Chômeurs partiels. — Pointage ce matin à la Mairie, de 8 h. 30 à 10 h. 30.

Philharmonie d'Halluin. — *Ce soir*, à 20 h., au café des Vieux-Amis, rue des Ecoles, répétition pour tous les musiciens.

RONCQ

Amicale des A. L. des écoles communales du centre. — Tous les amicalistes sont invités à se grouper demain, jeudi 5 mai, à 10 h., à l'école des garçons rue de Lille, pour la manifestation de sympathie en l'honneur du président.

La Commission fait appel également aux amis et sympathisants de l'école laïque. Rendez-vous à 9 h. 45.

A. C. du Centre. — Demain 5 mai, à 17 h., Café de la Tête d'Or, réunion extraordinaire de la section des Anciens Combattants de Roncq-Centre.

Fanfare du Blanc-Four. — Répétition ce soir à 19 h. 30, au Café de l'Etoile.

TRIBUNE ÉLECTORALE

LES ÉLECTIONS LÉGISLATIVES

8e Circonscription de Lille

PARTI SOCIALISTE

UN APPEL DE M. A. INGHELS

« Dimanche prochain vous irez au scrutin pour choisir votre représentant au Parlement.

» N'oubliez pas jamais que c'est **Albert Inghels** qui pendant dix ans au Parlement c'est occupé des débitants de boissons et a défendu vos intérêts contre les brasseurs qu'il intitulait les Barons de la Rondelle.

» C'est **Albert Inghels** qui déposa une proposition de loi stipulant que : Toutes les clauses ou dispositions de baux tendant à déposséder le débitant de son fonds de commerce, de sa licence, de l'enseigne et du nom sous lequel la maison est connue, toutes stipulations qui auraient pour but d'imposer au débitant par le locataire principal ou le propriétaire d'avoir à se fournir, chez le bailleur ou chez toute autre personne désignée par lui, ses marchandises ou d'une partie des marchandises nécessaire à son commerce seront considérées comme nulles et non avenues.

» C'est **Albert Inghels** qui déposa un vœu sur la propriété commerciale proposant : 1° La limitation du prix du loyer ; 2° Le droit de reprise du locataire ; 3° L'indemnité d'éviction pour le locataire évincé ; 4° Le règlement de la situation des sous-locataires.

« C'est **Albert Inghels** qui au Conseil Général a déposé un vœu sur le droit de reprise des locaux : Le droit de reprise des locaux par le propriétaire consacré par l'article 5 du 30 juin 1926 donne naissance à des abus criards et est exercé systématiquement par les bailleurs dans le but évident de faire fraudes aux lois des locataires.

» C'est **Albert Inghels** qui a émis que le gouvernement réalise au plus tôt la promesse qu'il a faite d'imposer la taxe sur le chiffre d'affaires à la production et à la fabrication après étude de la question par une Commission Spéciale.

« C'est **Albert Inghels** qui a demandé l'établissement d'un système forfaitaire pour tous les petits commerçants réalisant un bénéfice commercial annuel inférieur à 20.000 francs.

» C'est **Albert Inghels** qui a demandé un abattement à la base aux bénéfices commerciaux comme pour la cédule de l'impôt sur les traitements et salaires.

» C'est **Albert Inghels** qui a déposé un vœu stipulant : qu'en attendant la suppression complète et radicale de la licence, il soit établi des catégories pour la perception de cet impôt suivant le genre d'établissement et en prenant comme plafond le taux existant avant le 3 août 1886, et en adoptant de nouveau le mode de paiement par trimestre.

» Débitants de boissons, le seul candidat qui connaît bien votre situation et qui a fait ses preuves est le citoyen **Albert Inghels, ancien député, maire de Tourcoing. Défendez votre cause en l'envoyant au Parlement ».**

GAUCHE RADICALE

LES REMERCIEMENTS DE M. WAGNON

« J'adresse mes plus sincères remerciements aux Citoyens qui ont bien voulu m'accorder leur confiance.

»Restez fidèles au noble idéal de la Gauche Radicale Laïque. Soyez convaincus que notre Groupement est le pivot autour duquel se formera à l'avenir la concentration des sincères Républicains et des bons travailleurs.

» Avec vous, nous continuerons notre action pour le plus grand bien de la vraie République et de la prospérité du Pays, indispensable au bien-être de chacun, et de Tourcoing et de ses Cantons.

» Que ces sentiments vous guident dans votre vote de dimanche prochain, en bons laïques et fervents républicains. — A. WAGNON ».

Philharmonie. — Ce soir, à 20 heures Salle du Café de la Tête d'Or, répétition générale.

Interruption de courant. — En vue de l'exécution de travaux, le courant électrique sera suspendu le jeudi 5 mai, de 7 à 15 heures aux postes « La Latte » et le « Dronckaert ».

Aux chômeur — Pointage ce jour à la Salle de Gymnastique de 9 h. à 9 h. 30 pour les chômeurs partiels ; de 14 h. 30 à 15 h., pour les chômeurs complets.

Barnum Harmonie. — Jeudi, à 9 h. 30, rendez-vous au local, café du Centre, avec Instrument et petit pupitre

MARCQ-EN-BARŒUL

Deux cyclistes s'accrochent sur le boulevard. — Sur le boulevard de Lille, vers 19 h., un représentant de commerce, M. Francis Bogier, âgé de 19 ans, demeurant rue de Lorraine, 15, à Roubaix, se dirigeant vers cette ville en vélo en suivant la piste cyclable ; en sens inverse, arrivait un autre cycliste, M. Martin fils, domicilié à Lille, rue du Long Pot, 102, qui au passage accrocha la machine de M. Bogier. Les deux bécanters firent une chute sans gravité, mais l'un des vélos fut assez endommagé.

Les Nourrissons. — En raison de l'Ascension, la consultation des nourrissons pour le quartier de Rouges-Barres se fera aujourd'hui mercredi, à 16 h. 30 au lieu de jeudi.

Accident du travail. — Un apprenti de la chocolaterie Delespaul-Havez, Marcel Maes, 16 ans, rue de Lille, 6, à La Madeleine s'est fait une plaie du pouce gauche. Repos : 12 j.

AU LIT MODERNE

CHAMPION DE LA BAISSE

62, rue Fosse-aux-Chênes, ROUBAIX (Arrêts cars A et GK pl. Fosse-aux-Chênes)
180, Rue des Piats, TOURCOING (Car M., arrêt « L'Ascalème » (Coin rue Virolois)

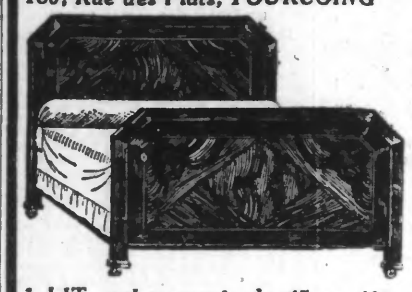

GRANDE VENTE RECLAME

1 LIT, *tubes carrés de 45 en 125, 2 panneaux tout acier, loupe d'orme et ronce de noyer.*
1 SOMMIER *maille incassable, tout cornière.*
1 MATELAS *genre lainette.*
1 TRAVERS, 2 OREILLERS.
Avec 2 TAIES *brodées.*
2 DRAPS *blancs à jours.*
1 COUVERTURE *blanche.*
1 *superbe* COUVRE-LIT.
1 PRIME. Le tout, 625 fr. :

425 fr.

495 Fr.

Tous ces articles, mais avec 1 LIT RÉCLAME ..... 260 fr.

MATELAS | 15 kilos LAINE BLANCHE garantie BOURRELET coutil extra, depuis 185 fr.

BATTAGES DE MATELAS (Pris le matin à domicile, rendus le soir)

GROS — LIVRAISON GRATIS AUTO — DÉTAIL

COLOMBOPHILIE

A TOUFFLERS. — Clermont le 1er Mai, chez M. Despretz, organisé par « L'Alliance Lys, Leers, Touffliers ». 268 pigeons lâchés à 7 h. 10 par M. Perche.

1. Verriest Victor ; 2. Boucly Hector ; 3. Pauwels Joseph ; 4. Dubus Henri ; 5. Pauwels Joseph ; 6. Verriest Victor ; 7. Mazurelle Antoine ; 8. Vandenbooscke César ; 9. Vandenbooscke César ; 9. Lebianc Louis ; 10. Verriest Victor ; 11. Dubrulle César ; 12. Despretz Jean ; 13. Dubus Eloi ; 14. Lesaffre Désiré ; 15. Lescouffe Henri ; 16. Mazurelle Antoine ; 17. Dassonville ; 18. Vandenbooscke César ; 19. Pauwels père ; 20. Quique Oscar ; 21. Mazurelle Antoine ; 22. Bouillez Lucien ; 23. Bossuyt ; 24. Delguitte Henri ; 25. Bossuyt ; 26. Verriest Victor ; 27. Cardon 28. Vanhove Henri, 29. Delattre Charles ; 30. Vanhove Henri ; 31. Quesquevaux ; 32. Bouxly Hector ; 33. Castelain Cyrille ; 34 Catteau Edouard ; 35. Cardon Prudent ; 36. Mazurelle Antoine ; 37. Dubrulle César ; 38. Lesaffre Désiré ; 39. Boucly Hector ; 40. Quasquevaux ; 41. Lescouffe Henri ; 42. Boucly Hector ; 43. Fournier Emile ; 44. Willequet Désiré ; 45. Dumortier Norbert ; 46. Castelain Cyrille ; 47. Loridan Georges ; 48. Loridan Georges ; 49. Dubus Henri ; 50. Delattre Charles ; 51. Naessens Lucien ; 52. Loridan Georges ; 53. Bossuyt ; 54. Bouillez Lucien. Régulateurs : Verriest Victor. Le premier à 9 h. 11' 57 ; 155.806 mètres ; vitesse 1.277 m. 53. Le dernier à 9 h. 19' 36" ; 156.488 mètres ; vitesse, 1.207 m. 43.

A TOURCOING. — Résultat du Concours du **Chantilly** offert le 1er mai par **l'Avenir des Phalempins**, chez M. Vandenbrucke, Place des Phalempins. — 524 pigeons lâchés à 7 h. 05 par M. Wanquet.

1. Delecker 1.5p. ; Bondiel 4p. ; Trausser Lefebvre 4p. ; Bondiel 1p. régulateur ; Tanghe 6p. ; Duprecle ; Desmetre-Lingre 5p. ; Logie 9p. — 10. Duquesne 5p. ; Verkaeust 4p. ; Vampouck ; Ameye 5p. ; Tanghe 5p. série ; Wagnou 5p. ; Cornard ; Defrancq 3p. ; Defrancq 3p. ; Lambelain 9p. — 20. Baliien 5p. ; Logie 4p. ; de ; Vandewiele ; Vampouck 4p. série ; Muret 5p. ; Bulckaen 4p. ; Caus ; Dumortier ; Fremean 3p. ; Vampouck 3p. — 30. Doms ; Hennion 1p. série ; Delaene 1p. ; Fremean 1p. série Heheule ; Bulckaen 1p. ; Deswazières 1p. Wyllemyns 2p. série — 40. Vampouck série, Lepers ; Selosse ; Delcour ; Wyllemyns ; Glorieux ; Wylemyns ; Bondiel ; Bulckaen Leman. — 50. Wagnon série ; Tanghe ; Letebvre ; Desmetire ; Liagro ; Delbecque ; Dessauvages ; Vandeverdre ; Deryckère ; Bogaert. — 60. Doms ; Tansier ; Vanghesdaele ; eVrkaemst ; Ameye ; Leman ; Cornard ; Lebers ; Cornard ; Selosse. — 70. Lepers ; Muret ; Deheule ; Selosse ; bouquet à Verraes.

Le 1er à 9 h. 27' 54" : mét. 178.985 ; vit. 125.256. — Le dernier à 9 h. 40' 28" ; mét. 178.367 ; vit. 1148.58. — Distribution des prix jeudi 5 mai à 19 h.

Les CHAUSSURES "JEM"
n'ont jamais été aussi bon marché
QUALITÉ N° 1 RESPECTÉE
RÉPARATIONS SOLIDES & SOIGNÉES
55 bis, r. St-Jacques, 37, r. des Poutrains, Tourcoing

EN BELGIQUE

Mouscron aura bientôt ses trams électriques

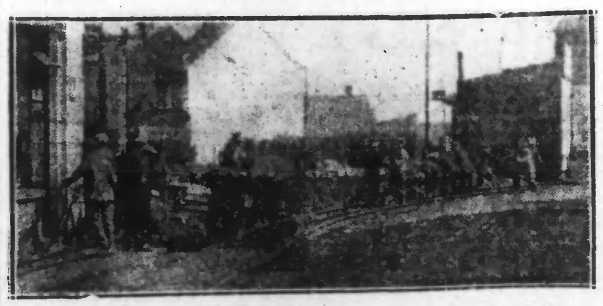

Nous avons déjà dit le vaste programme qu'entendait réaliser l'administration des chemins de fer vicinaux de Belgique.

Il s'agit de l'électrification d'un grand nombre de lignes. Cette mesure extrêmement intéressante permettra de remplacer les petits trains fumants et parfois poussifs, par des tramways vastes et bien confortables.

Il est évident que cette amélioration du confort correspondra à une intensification du service et partout où l'électrification sera réalisée, les trains bénéficieront d'un trafic accéléré et augmenté.

Mouscron possédera bientôt ses tramways électriques. Nous avons dit il y a quelque temps, que les travaux pour la réalisation de ce nouveau service étaient commencés ; ils sont poursuivis très activement et il est maintenant à peu près certain qu'ils seront terminés pour la mi-juin, date à laquelle les trams seraient mis en circulation.

Notre cliché montre le travail d'aménagement des voies actuellement en cours à l'angle des rues de Tourcoing et du Christ

TOURNAI

UN MOTOCYCLISTE GRIEVEMENT BLESSE

Vers midi, le motocycliste François Delannoy, houilleur, âgé de 45 ans, domicilié à Ville-sur-Haine, était occupé le long de la chaussée de Tournai, à Leuze à réparer sa motocyclette, lorsqu'une auto, pilotée par M. le notaire Bastin, de Leuze, le prit en écharpe.

Le motocycliste fut projeté à plusieurs mètres et relevé sans connaissance. Il fut transporté à l'Hôpital civil de Leuze, où l'on constata qu'il avait une fracture du crâne. Le malheureux est toujours dans le coma.

LA RECONSTITUTION DU CRIME DE BLATON

Hier matin a eu lieu, à Blaton, la reconstitution du crime commis sur la personne de son épouse et de sa belle-mère par le nommé Vandecauter, pâtissier, domicilié, à Tournai, rue de Pont.

La foule qui a assisté aux opérations gendarmes ont eu beaucoup de peine à protéger le bandit contre la foule exaspérée parmi, laquelle se trouvait le nommé Cornet, frère de la victime décédée, lequel à un moment donné, trompant la surveillance des gendarmes, s'élança sur le forcené et lui porta un coup de poing.

Commencéesd à 9 h. 15, les opérations furent terminées vers midi. Entre deux gendarmes, Vandecauter reprit ensuite le train qui l'amena à Tournai où il fut réincarcéré à la Maison d'Arrêt.

COURTRAI

TRIBUNAL CORRECTIONNEL

Coups. — Le 23 janvier dernier, Pierre Wetzles, chauffeur d'auto, 36 ans ; Rene Bodden, rempailleur de chaises, 24 ans ; Georges Bodden, ouvrier de fabrique, 58 ans ; Odo Patiyn, ouvrier de fabrique, 28 ans, et César De Buysser, ouvrier de fabrique, 23 ans, tous domiciliés à Mouscron, se querellèrent, se faisant mutuellement des blessures.

Ils sont condamnés, le premier à deux mois de prison et 50 fr. d'amende ; les deuxième, troisième et cinquième, à 50 fr. d'amende ; le sixième, 30 fr. d'amende ; le quatrième a été acquitté.

Affaire de mœurs. — Omer Detavernier, de Rolleghem, qui avait à répondre du chef de faits graves, encourt un emprisonnement de dix mois et cinq ans d'interdiction de ses droits civils.

Attaque nocturne. — Un certain Bekaert, étant en état d'ivresse, attaqua le soir, dans une rue de Mouscron, Marcel Scheldeman, à qui il porta sans aucun prétexte, un formidable coup de couteau dans la nuque. Le blessé dut garder le lit plusieurs semaines. Bekaert est condamné par défaut à sept mois d'emprisonnement.

En désaccord. — Marie-Louise Soenen, de Mouscron, avait détérioré les fenêtres et la porte de l'habitation de son ancien ami, Léopold Costenoble, domicilié à Mouscron, rue de Rolleghem. Costenoble, en voyant les dégâts que venait de faire son ex-amie, se rua sur celle-ci et la frappa. L'affaire fut traitée il y a quinze jours M.-L. Soenen est condamné à 270 fr. d'amende, et Costenoble à 182 fr

Vol. — Le nommé Gabriel Rommel, 23 ans, de Sweveghem, eut à répondre du chef de vol d'une somme d'argent chez un commerçant de la rue Steenpoort, à Courtrai. Il s'était introduit dans la boulangerie des sœurs Eggermont et y avait dérobé tout le contenu du comptoir (80 fr.). Poursuivi par un agent de police, Rommel fut arrêté, marché au Bétail. Le tribunal condamne Rommel à trois mois d'emprisonnement. 182 fr. d'amende et cinq ans d'interdiction de ses droits civils.

Coups. — Henri Nuyttens, conducteur de chevaux, de Courtrai, s'était introduit par escalade et effraction dans la chambre de Marie Delannoy. Il roua de coups sa victime, qui fut sérieusement atteinte. Il dut répondre ensuite de coups et blessures. Comme Nuyttens se trouvait sous l'influence de la boisson, il fut condamné pour plusieurs faits à 210, 182 et 350 fr pour coups et 105 fr. pour ivresse.

Agression. — Une jeune fille de Rolleghem roulait à vélo le soir, sur une route déserte de cette commune. Elle fut accostée par Lucien Vandenbroucke, qui la maltraita et déroba la lampe électrique de sa bicyclette. Ensuite, l'agresseur prit la fuite Vandenbroucke écope de trois mois de prison.

Accidents mortels d'autos. — Leroux fils du bourgmestre de Wervicq, fut l'auteur involontaire. Il y a quelques mois d'un accident mortel d'auto, qui eut lieu à Wervicq et dont la victime nommée Catry, marié et père de deux enfants, fut tuée sur le coup. Le malheureux eut la tête prise entre une des roues et mourut aussitôt.

Cette affaire fut traitée il y a quinze jours. Leroux est condamné à 4.200 fr. d'amende plus un dédommagement de 120.400 fr. à payer à la veuve Catry.

— **Decrock Elie**, conducteur d'autobus de Ypres, renversa à Menin, le 15 décembre dernier, M. De Busschere Omer, qui encourut une grave blessure à la jambe. Il fut transporté à une clinique où on jugea nécessaire l'amputation de la jambe. Deux jours plus tard M. De Busschere mourut. La défense prétend que la plaie n'aurait pas été ...

Dernière Heure

L'AVIATEUR ANGLAIS YOUNG CONTRAINT D'ATTERRIR A AUXERRE

En raison de difficultés imprévues, l'aviateur anglais Young, parti hier en autogire du Bourget pour Marseille, a dû atterrir sur le terrain de secours de l'Aéro-Club de l'Yonne à Auxerre.

M. Jean Moreau, président de l'Aéro-Club, a fait le nécessaire pour le ravitaillement de l'appareil. Young compte repartir ce matin.

LES DERNIERS COURS

COTONS

Liverpool, 3. — Ventes importations ballee 801 ; Américain hausse 4 ; Brésilien hausse 4 ; Egyptien Sakellaridis hausse 5 ; Upper hausse 15 ; Pillon hausse 15.

New-Orléans. — Middling Upland janv. 615 ; mars 632 ; mai 559-60 ; juil. 571-73 ; oct. 595 ; déc. 609.

New-York, 3. — Clôture : Disp. 575 ; mai 560 ; juin 567 ; juil. 574-75 ; août 583 ; sep. 591 ; oct. 600 ; nov. 606 ; déc. 612-14 ; janv. 623 ; fév. 630 ; mars 638 ; avril incoté.

Recettes ports Atlantique nulles ; Golfe 9.000 ; Pacifique 2.000 ; dans villes d'intérieur 4.000.

Exportations pour Grande-Bretagne 7.000 ; France 1.000 ; Continent 10.000 ; le Japon et Chine 3.000.

SUCRES

Londres, 3. — Java blanc mai-juin nominal ; cristallisés 18 à 20.

Cuba prompte livraison 260 ; janv. 76 ; mars 81 ; mai 1933 86 ; mai 1932 52 ; juil. 61 ; sept. 67 ; oct. 70 ; déc. 74. — Ventes : Tonnes 13.000.

CAFÉS

Café Rio N° 7 disp. 7 15/16 ; mars 631 ; mai 640 ; juil. 643 ; sept. 637 ; déc. 631 — Ventes approx. : 8.000.

New-York. — Clôture : Santos N° 4 contrat D disp. 9 15/16 ; mai 884 ; juil. 892 ; sept. 839 ; déc. 890 ; mars 890. — Ventes approx. : 12.000 sacs.

Tapis français MEUBLES
Tapis d'Orient
DÉCORATION AGENCEMENT A L'AMEUBLEMENT GÉNÉRAL
COLLECTIONS VARIÉES AUX MEILLEURS PRIX
Etab DHAINAUT
Téléphone : 5-59, 5-59-59 ter
RUE NATIONALE LILLE

venablement désinfectée et que la mort de la victime serait l'œuvre des soins incomplets. L'affaire est remise à quinzaine

Réparateur de montres peu scrupuleux. — Un certain Lippens Remi, originaire de Worteghem, et bien connu dans la région de Courtrai, sous le nom de « Rémi l'horloger », se faisait une spécialité d'aller cueillir des montres chez les compagnards, aux fins de les réparer, disait-il, mais le mécanisme était-il quelque peu intéressant, Lippens s'empressait de soustraire les pièces de valeur et de les remplacer par du matériel insignifiant. Il lui arrivait encore plus souvent de prendre la poudre d'esc