M. THOMSON, DOYEN DE LA CHAMBRE, VIENT DE MOURIR

M. Gaston Thomson, député de Constantine, ancien ministre, doyen de la Chambre des Députés, est décédé hier matin, à 6 heures, à Bône. M. Gaston Thomson, en raison des fatigues de la campagne électorale, avait dû, il y a quelques jours, s'aliter. Son état s'était aggravé brusquement. Des complications rénales étaient survenues et l'existence d'un *foyer de congestion* pulmonaire avait été constaté avec une température de 39°.

M. Gaston Thomson était le doyen d'âge de la nouvelle Chambre, étant né à Oran (Algérie), le 29 janvier 1848. Il a siégé au Palais-Bourbon, pendant 55 ans, aucun autre parlementaire n'a fait une telle carrière politique.

Avant d'être nommé député pour la première fois, le 22 avril 1877, à une élection partielle, M. Gaston Thomson avait été le collaborateur de Gambetta, à la « République Française ». Il fut également rédacteur à « L'Homme Libre », de Georges Clemenceau.

Au Palais-Bourbon, il soutint la politique de Gambetta, au souvenir duquel il demeura fidèle toute son existence.

Il a appartenu aux quinze législatures qui se sont succédé depuis l'entrée en vigueur de la constitution de 1875, et a toujours représenté au Parlement le département de Constantine.

Un tel exemple de fidélité des électeurs envers leur représentant et du député à l'égard du corps électoral, a été fêté il y a 5 ans, au cours d'une cérémonie qui s'est déroulée solennellement à l'hôtel du Président de la Chambre, à l'occasion du 50e anniversaire de l'élection de M. Gaston Thomson.

Au cours de sa longue carrière politique, M. Thomson a été plusieurs fois ministre. Il a présidé notamment aux destinées de la marine française dans les trois cabinets successifs de Rouvier (janvier 1905-mars 1906), Sarrien (mars-octobre 1906) et Clemenceau (25 octobre 1906-19 octobre 1908).

M. Gustave THOMSON

Rappelé au pouvoir par Viviani le 13 juin 1914, *comme ministre du Commerce*, il demeura à ce titre dans le premier cabinet de guerre d'août 1914 à octobre 1914.

Depuis lors, en raison de son âge avancé, l'activité politique et parlementaire de M. Gaston Thomson s'était un peu ralentie. Il assistait cependant très régulièrement aux séances de la Chambre et aux réunions de commissions comme celle de la marine dont il faisait partie et aux réunions de son groupe, la gauche radicale, où ses sages avis étaient unanimement respectés et généralement suivis. Il était entouré de la sympathie et de l'estime de tous ses collègues et ses interventions, notamment l'allocution qu'il a prononcée au fauteuil présidentiel, le 12 janvier, étaient toujours écoutées avec la plus grande déférence.

C'EST M. GROUSSAU, DÉPUTÉ DU NORD, QUI DEVIENT LE DOYEN DE LA CHAMBRE

M. Albert MAHIEU, ministre de l'Intérieur, dès qu'il a eu connaissance de la mort de M. Gaston Thomson, a adressé à Mme Thomson ses plus vives condoléances et chargé le préfet de Constantine de représenter le Gouvernement aux obsèques qui auront lieu à Bône le lundi 16 mai.

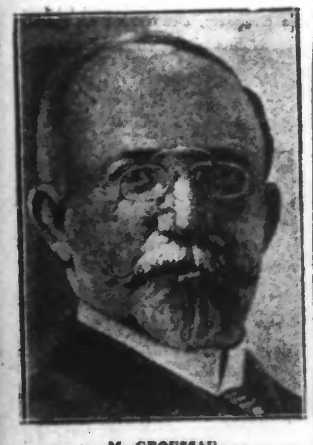

M. GROUSSAU

M. Gaston Thomson, qui était le plus âgé des députés de la nouvelle législature, étant décédé, c'est M. GROUSSAU *député du Nord*, qui devient le doyen d'âge à la Chambre. Sans avoir les 55 ans de vie parlementaire et les 84 ans de son aîné, M. GROUSSAU a dépassé l'âge de 80 ans, puisqu'il est né le 17 juin 1851, dans la Charente et il siège sans désemparer au Palais-Bourbon depuis trente ans, ayant été élu pour la première fois dans le département du Nord en 1902, réélu constamment depuis lors.

Les électeurs de la 10e circonscription de Lille lui ont, le 3 mai dernier, renouvelé une fois de plus leur confiance.

M. GROUSSAU, qui est l'un des derniers survivants de l'action libérale populaire, dont le fondateur, Jacques Piou, vient de mourir à 94 ans, a pris une part active à la défense des libertés religieuses pendant les premières années de son mandat. Il porte allègrement ses 81 ans et c'est à lui qu'échoira l'honneur de présider les premières séances de la législature à partir du 1er juin prochain jusqu'à la constitution du bureau définitif de la nouvelle Chambre.

UN MINEUR DE CARVIN A FAIT SA MAISON D'UN VIEUX MOULIN

A *Carvin*, sur la route d'*Oignies*, un ancien moulin à vent qui date de plusieurs siècles et dont la partie supérieure a été abatue, a fort ingénieusement été transformé en habitation par ses locataires un ouvrier mineur et son épouse : M. et Mme Fernand Boistel.

Le Moulin « Boistel », à Carvin

Devant l'habitation on peut remarquer M. et Mme Fernand BOISTEL.

Une belle grande pièce, ronde, située au rez-de-chaussée, est éclairée par plusieurs petites fenêtres percées dans le mur du moulin épais de 70 centimètres. Au fond, un escalier en spirale conduit au premier étage, dans la chambre à coucher, elle aussi, suffisamment éclairée par les « croisées ». Un autre escalier amène au second étage qui sert de grenier.

Un jardin de quelques centaines de mètres carrés, fort bien entretenu, un fournil, un pigeonnier — car M. Boistel est un fervent « coulonneux » — complètent cette installation pittoresque située en dehors de toute agglomération. R. L.

UN TRESSEUR BLESSÉ GRAVEMENT DANS UNE USINE PRES D'AMIENS

Dans la soirée d'hier, un grave accident s'est produit à Flixecourt, près d'Amiens, aux usines Saint Frères.

M. Curmont, 53 ans, tresseur, était occupé à réparer une machine quand un rouleau de fonte du poids de 300 kilos se détacha et tomba sur lui, lui broyant l'épaule droite et la partie supérieure du thorax.

Le malheureux a été transporté à l'Hôtel-Dieu d'Amiens où son état a été jugé désespéré.

LE DANGEREUX EXPLOIT DE DEUX JEUNES PECHEURS A FESTUBERT

Les habitants de la rue Malvaux, à Festubert, étaient mis en émoi, ces jours derniers, par une sourde détonation et ils se demandaient quel était encore l'engin qui venait de sauter.

Voici ce qui s'était passé : les nommés T... G..., 16 ans, Grande-Rue, à Festubert, et Briche Maurice, 22 ans, ayant fabriqué avec un détonateur trouvé et de la poudre de fuche, une petite bombe, avaient placé le tout dans un bidon d'un seizième de litre.

La poudre bien tassée et la mèche allumée, ils jettèrent cet engin dangereux en bordure du pont du ruisseau de desséchement pour avoir du poisson.

Mal leur en prit, car bientôt une formidable explosion eut lieu et une partie du parapet du pont s'abîma dans l'eau, et l'autre partie fut crevassée et soulevée.

Les deux jeunes gens s'enfuirent comme des diables.

Quand les gendarmes les interrogèrent, ils finirent par avouer leur méfait.

M. Oby, président du Syndicat d'assèchement des marais de Festubert et de Beuvry, a porté plainte. Les gendarmes de Cambrai ont dressé procès-verbal pour délit de pêche avec engin prohibé.

UN LENSOIS SE NOYA DANS LA SCARPE A VITRY-EN-ARTOIS

Le chef Bajeux et le gendarme Delvallée étaient avisés qu'on venait de retirer du canal de la Scarpe, à proximité du quai de Vitry-en-Artois, près d'Arras, le cadavre d'un individu inconnu.

Les gendarmes, après avoir fouillé les vêtements du noyé, trouvèrent un extrait de casier judiciaire au nom de Isale Boutry, né le 20 avril 1876. A ce moment M. Georges Boutry, un de ses frères, qui habite à Vitry, arriva pour reconnaître le cadavre.

Boutry avait quitté son domicile à Lens, 2, rue Edouard-Vaillant, le 1er mai, abandonnant sa femme née Adélaïde Rousseau. On eut bientôt que cette dernière s'était plainte de ce que son mari s'adonnait à la boisson depuis quelque temps et la menaçait de mort ainsi que sa famille. Boutry avait quitté Lens en déclarant qu'il allait se jeter à l'eau. Le docteur Demarquilly a délivré le certificat médical.

POUR LES ASSISES DE DOUAI

La Chambre des Mises en accusation vient de renvoyer devant les Assises du Pas-de-Calais, pour bigamie, la femme Janina Wrzezinska, âgée de 19 ans, ménagère, à Dourges, qui, mariée à Porto-Alegre (Brésil) en 1927, s'est mariée de nouveau à *Dourges* en 1929 sans que son premier mariage fut dissous. Les parents de cette femme sont poursuivis comme complices.

D'autre part, Aristide Delfosse, âgé de 27 ans, journalier, à *Courrières*, sera jugé au cours de la même session pour mœurs.

ECHOS et CARNET

CALENDRIER. — Vendredi 15 mai 1931. — Soleil : Lever à 4 h. 11 ; coucher à 19 h. 23. — Lune : Lever à 13 h. 34 ; coucher à 1 h. 57.

Aujourd'hui : Pentecôte. — Demain : St Honoré.

MÉTÉOROLOGIE. — Station de Lille : Observations faite le 14 mai à 9 h. : Baromètre : 763 mm. 7 ; hausse depuis la veille à 18 h. : 4 mm. — Thermomètre : fronde 16,1 ; minima 12,6 ; maxima de la veille 20,2. — Etat hygrométrique 74. — Hauteur de eau tombée depuis la veille à 9 h. : Gouttes. — Direction du vent : Nord-Nord-Est ; force faible. — Direction des nuages pas d'observation. — Etat du ciel : couvert.

PRÉVISIONS DE L'OFFICE NATIONAL. — Région Nord. — Ciel très nuageux ou couvert avec quelques pluies intermittentes ou orages. — Vent variable 2 à 4 m. Secteur Est dominant. — Température nocturne en faible baisse ; maximum de température sans changement sur la veille.

FIANÇAILLES. — Nous apprenons les fiançailles de M. Marcel Hansen, fils de M. Franz Hansen, chancelier du Consulat de Belgique à Tourcoing, et de Madame née Mlle Louise Honoré.

HORAIRE des TRAINS de la Cie du NORD
GUIDE OFFICIEL LOUIS MASSON Consultez le
LE PLUS COMPLET LE PLUS PRATIQUE Couverture rouge
EN VENTE PARTOUT Lyon-Orléans, Bassin de Lille

LES FÊTES DE LA GRANDE KERMESSE A LILLE

(SUITE DE LA PREMIÈRE PAGE)

Nous y avons remarqué les présidents d'honneur, MM. Joseph Bambucci, ancien président de l'Union des Sociétés de gymnastique de France et le docteur Letarjet, directeur du Cours supérieur d'éducation physique ; le président, M. Jules Picavez, chevalier de la Légion d'Honneur, membre du Comité de permanence de l'Union des Sociétés de gymnastique de France ; les vice-présidents : M. E. Thieffry, chevalier de la Légion d'Honneur, président de l'Union des Sociétés de gymnastique de l'arrondissement de Lille, M. Debeurme, secrétaire général de l'A.R.G. et M. Sandras, membre du Comité de l'A.R.G. ; les chefs de groupe : MM. Gouviez, Ulz, Parent, Boucher, Vroman, Jacquemin, Géry Descamps, Mazurier ; le secrétaire général M. Edouard Chappron ; et les secrétaires : MM. Debuisne, Declupper, Leclercq, Cappelle, Lévin, Magnier, Florin, Meurisse, Mercau, Cretal.

Les athlètes muscles saillants

A midi les jurés prirent un repas à l'Hôtel de la Préfecture et à 14 h., place de la République, ils eurent à apprécier les exploits de nombreux gymnastes qui concouraient.

C'était hier la journée des concours individuels, des concours de vétérans et le championnat du Nord et du Pas-de-Calais.

Les athlètes courts vêtus de blanc, portant sur leur maillot les couleurs de leurs clubs, muscles saillants, esprit tendu, multipliaient les efforts aux agrès qui se dressaient devant eux pour limiter leur force et leur souplesse.

Nous avons vu des « allemandes » imbecables, des rétablissements qui paraissaient impossibles à réaliser, des sprints éperdus, des sauts impressionnants, des exploits exceptionnels.

Et la grande foule autour des barrières, vivement intéressée par le spectacle rare de l'élite athlétique de la région du Nord, applaudissait ou manifestait son désapprobatement, suivant que les gymnastes exécutaient des prouesses ou manquaient leurs exercices.

Une réunion du Comité Central de l'A. R. G.

A 21 h., le Comité Central de l'A.R.G. se réunissait dans la salle des Adjudications de l'Hôtel de Ville, sous la présidence de M. C. *Wachmar*. Nous y avons noté la présence de MM. L. Dalmas, vice-président ; T. Griffiths, d'*Arras*, vice-président ; L. Vincent, de *Calais*, vice-président ; G. Théry, vice-président, *Valenciennes* ; P. Debeurme, secrétaire, *Wattrelos* ; E. Debuisne, secrétaire-adjoint, *Roubaix* ; H. Lepaul, trésorier, *Roubaix* ; E. Chappron trésorier-adjoint, *Cambrai* ; F. Rousselle, *Fourmies* ; G. Paillot, directeur des cours, *Maubeuge*.

M. Wachmar a prononcé une éloquente allocution.

Les festivités nocturnes

La pluie est tombée à la fin de l'après-midi, mais trop tard pour nuire au succès de la fête de gymnastique.

Le soir, à 20 h., Grand'Place, une audition artistique a été donnée par la Musique Municipale de *Lille* (100 exécutants), sous la direction de M. Paul Lalgre. Il y avait foule autour du kiosque.

Au jardin Vauban, la Musique municipale de *Dunkerque* a donné, à la même heure, un concert d'art qui fut très applaudi par de nombreux auditeurs.

La nuit bleuâtre apportait sur la ville son agréable fraîcheur, après une journée lourde de chaleur sans soleil.

Le pointillé des lampes électriques faisait une curieuse auréole à la Grand'Place.

Là convergeait la foule innombrable qui commençait à vivre les joies de la grande Kermesse. P.

La grande journée de la gymnastique

Voici le programme complet de la grande journée consacrée aujourd'hui à la Gymnastique et au Sport :

De 7 h. à 12 h., au Stade, Place de la République, concours de sections ; concours spéciaux. Séries d'ensemble et de pyramides avec et sans engins. Concours d'applications utiles et de pyramides.

A 11 h. 30, Hôtel de Ville : Réceptions du Bureau de l'Association régionale des Gymnastes du Nord et du Pas-de-Calais, de la Délégation Municipale de la Ville de Lens appartenant le Drapeau de l'A.R.G.

De 11 h. à midi, place de Gand : Contrôle des Sociétés carnavalesques pour les primes de séjour.

A 11 h. 30, Grand'Place, Concert-Apéritif par la Société belge, Phalange Accordéoniste du Centre. 1. Paris-Liége, marche (Charlier) ; 2. Ginalia, valse espagnole (Fiochi) ; 3. Célibataire, fox-trot (Langlois) ; 4. Tu reviendras (Jane Bos) ; 5. Blasoé, marche (De Bruecker) ; 6. Plaisir des Bois, fantaisie (De Bruecker) ; 7. Marche des Grenadiers (Verbist) ; 8. Valse Villageoise (Zenhaes) ; 9. C'est suffisant, fox-trot (Jane Bos).

A midi, Place de la Nouvelle Aventure, Concert-Apéritif par la Société Royale l'Harmonie Philanthropique de Molenbeek-Bruxelles : 1. Marche du 1er Régiment des Guides (Valentin Bender) ; 2. Pour une fleur, mazurka (Jean Frecker) ; 3. Le Maréchal Foch, marche (Emile Nesterghal) ; 4. Rêve d'amour, valse (Victor Seisinger) ; 5. Le P'tit Quinquin (Desroussaux).

A 13 h. 30, salle des fêtes de la Foire Commerciale : Banquet sous la présidence de M. Labbé, Directeur général de l'Enseignement Technique au Ministère de l'Instruction Publique.

Epreuves sportives

Cyclisme. — 1er Lille-Bruxelles et retour.

De 9 à 10 h., école Jean Macé, boulevard des Ecoles, remise des dossards ; à 10 h. 10, chaussée centrale du boulevard des Ecoles appel des coureurs ; à 10 h. 30, départ en cortège par le boulevard Louis XIV, l'avenue Julien Destrée, les rues Pierre-Legrand, Sadi-Carnot, à 11 h., barrière du chemin de fer à Hellemmes : départ réel. Arrivée vers 17 h., chaussée centrale du boulevard des Ecoles.

Athlétisme. — Grand prix de relais de la Ville de Lille. De 13 à 14 h. 15, école Jean Macé, boulevard des Ecoles, remise des dossards ; à 14 h. 20, chausée centrale du boulevard des Ecoles, départ des juniors ; à 16 h. 30, départ des seniors. Itinéraire : Boulevards des Ecoles, Papin, place Simon Vollant, rue de Paris, place du Théâtre, rue des Sept-Agaches, Grand'Place, rue Nationale, boulevard de la Liberté, Jardin Vauban (1er relais), boulevard Vauban, place de Tourcoing (chaussée centrale), boulevard Bigo Danel, place Cormontaigne (2e relais), boulevard Montebello, place Barthélemy-Dorez (3e relais), boulevards Victor-Hugo, des Ecoles, chaussée centrale.

A 16 h. 30 distribution des prix, école Jean Macé.

Marche : De 13 à 15 h. 45, école Jean Macé, boulevard des Ecoles, remise des dossards ; à 14 h., chaussée centrale du boulevard des Ecoles.

Départ. Itinéraire : boulevard des Ecoles, rues de Cambrai, de Maubeuge, boulevard des Ecoles (côté gare St-Sauveur), boulevard Louis XIV, rues Frédéric-Motte, Saint-Sauveur, des Augustins, du Molinel (contrôle volant), rue de Paris, place Simon Vollant, boulevards Papin, des Ecoles (chaussée centrale), ce circuit étant à parcourir durant deux heures.

Arrivée : A 16 h., chaussée centrale du boulevard des Ecoles ; à 16 h. 30, distribution des prix, école Jean Macé ; de 18 à 17 h. 30, boulevard des Ecoles : Concert par la Musique du Centre.

Le cortège

A 14 h. 30, rue Jules Guesde et place de la Nouvelle Aventure : Rassemblement des sociétés de gymnastique.

A 15 h., départ du cortège. Itinéraire : Rues Jules Guesde, Van Dyck, Paul Lafargue, des Postes, Inkermann, place de la République.

A 15 h. 30, place de la République : Grande Fête Officielle de Gymnastique, avec le concours de la Musique Municipale. Productions spéciales et ensembles généraux par les sociétés étrangères. Productions spéciales par les sociétés primées. Travail artistique aux appareils. Mouvements d'ensemble généraux en musique. Remise du drapeau à M. le Maire de Lille. Défilé des sociétés.

De 19 à 20 h., place de l'Arsenal : Contrôle des Sociétés Carnavalesques pour les primes de séjour.

A 21 h. 30, place de la Nouvelle Aventure : Grande fête de nuit avec le concours de la Grande Fanfare de Fives. Illuminations électriques.

Lundi, la grande journée carnavalesque

Voici, d'autre part, le programme de la journée de lundi consacrée principalement au grand Cortège costumé traditionnel :

Braderie annuelle du quartier de Fives, rue de Lannoy, du Long-Pot et Pierre-Legrand. A 9 h. 30, salle d'honneur de l'Hôtel de Ville, distribution des prix de la 33e fête-concours de l'A.R.G. A 11 h. 30, Grand'Place, concert-apéritif par la Société Royale l'Harmonie Philanthropique de Molenbeek-Bruxelles.

A 19 h. 30, Grand'Place, concert par la Musique municipale.

De 21 à 22 h., Grand'Place, contrôle des Sociétés Carnavalesques pour les primes de séjour. A 22 h. 15, place de la République, grand feu d'artifice. Illuminations électriques. Kermesse flamande, boulevard de l'Usine, rues du Long-Pot et adjacentes.

Le cortège

Voici l'ordre du cortège des sociétés et groupes costumés :

Piquet de gendarmes à cheval.

1. Clique des Amicales Laïques du canton de Pont-à-Marcq. — 2. Verviers : Société Royale Le Laurier. — 3. Tourcoing : Les As du Sabot jaune. — 4. Harnes : Société l'Espérance. — L'Entente Cordiale. — 5. Menin : Société La Jeunesse Méninoise ; hanson : « Tous à Lille ». — 6. Lille : Char Fanfare de la Commune libre. — 8. Wattrelos : Société Les As de la Fine Pédale. — 9. Lille : Société Les Hidalgos, chanson : « Les Hidalgos ». — 10. Lens : Société L'Avenir, chanson « Tous à la Gloire ». — 11. Denain : Société La Jeunesse Denaisienne ; Groupe de Pierrot. — 12. Denain : Société La Jeunesse Denaisienne : Groupe d'Indiens. — 13. Ostende : Société Wilhelmdagvrieden. — 14. Ostende : Char de la Société Wilhelmdagvrieden. — 15. Leeuwpont Société Les Joyeux Trompettes. — 16. Wattrelos : Société Les Amis de l'Arbrisseau ; Cirque ambulant. — 17. Hénin-Liétard : Club des Aventureux, chanson : « Le Roi de Paris ». — 18. Wytschaete : Société Les Anciens de Wytschaete, « Chanson Chinoise ». — 19. Liége : Section musicale de la Société Les Bergers d'Outre-Meuse. — 22. Gand : Société De Volendammers. — 23 Lille : Société Les Pêcheurs du Vieux-Lille. Chanson « Les Pêcheurs ». — Lille : Société Les Joyeux Trouvères. — 25. Roubaix : Société La Pédale Ouvrière Roubaisienne. — 26. Beuvry : Société Les Intimes ; Les Marins Américains. — 27. Hazebrouck : Société Les Amis d'Hazebrouck Les Noces d'Or au Village. — 28. Bruxelles Phalange Accordéoniste du Centre. — 29. Denain : Groupe de Marins. — 30. Denain : Char du Groupe de Marins. — 31. Bully-les-Mines : Société des Mandolines et Guitares. — 32. Ostende : Club Les Cavaliers de la Nuit. — 33. Malines : Société De Rustige Burgers ; Cortège lumineux au Japon. — 34 Sainte-Marguerite Groupe La Fête au Village. — 35. Erquinghem-Lys : Société Les Cœurs Joyeux. — 36. Denain : Char le Cirque Bosco ; Société Les Excentriques Denaisiens. — 37. Calais : Société Les Dix de Cœur : Les Girls du Casino. — 38. Calais Société Les Dix de Cœur : Chasse à courre. — 39. Comines : Société L'Etoile de Comines La Favorite du Sultan et sa suite. — 40. Denain : Société Les Becs Salés Denaisiens. Chanson : « Les Becs Salés ». — 41. Louvain Société Red Star : Les Artistes des Variétés de Paris. — 42. Ouquières-les-Lens : Société Les Gilles Amateurs. — 43. Armentières : Char Le Bateau à Moteur. — 44. Bruges : Société Les Joyeux Zigomars. — 45. Bruges : Société Philanthropique Op Sinjoor. Chanson : « Op Sinjoor ». — 46. Bruges, Société Les Joyeux Chasseurs. Chanson : « Les Chasseurs ». — 47. Fâches-Thumesnil : Société Les Bons Vivants ; Droiatic Circus de Tartapronne. — 48. Pérenchies : Société de Bisophones Les As de Pérenchies, chanson : « Les As ». — 49. Avion : Société de Trompettes La Diane Avionnaise. — 50. Avion : Char La Mascarade d'Amour.

51. Mesnines : Société Toujours plus gais ; Groupe de Pierrots et Pierrettes. — 52. Quérénaing : Fanfare « La Revanche. — 53. Ypres Société Les Heuzinnetjes. — 54. Schaerbeek-Bruxelles : Club Monplaisir, Mariage au bon vieux temps. — 55. Lille : Société Les Sportives : Matelots et Boulonnaises. — 56. Auby : Char Reine des Neiges : Société Les Lanciers Cyclistes, chanson « La Neige ». — 57. Lille : Société Les Trouvères Lillois : Scènes vénitiennes, chanson « Venise la Jolie ». — 58. Ieseghem : Société Musicale de Zanzibars ; « Vieux Paysans. — 59. Gand : Société The Jolly Scotchmen : Ecossais et Ecossaises en voyage. — 60. Alost : Société l'Union fait la Force ; Paysans germanique en costumes nationaux.

61. Audenserde : Société le Bataillon d'Assaut. — 62. Lille : Char Beffroi de Lille ; Société Les Sans Soucis, chanson « L'Beffroi de Lille. — 63. Quévy-le-Petit : Section musicale de la Société Les Gais Amis. — 64. Quévy-le-Petit : Groupe de la Société Les Gais Amis. — 65. Ixelles-Bruxelles : Société Royale La Pédale d'Ixelles-Bruxelles. — 66. Ostende : Société Van Neste Genootschap. Sortie de Mikado et sa suite. — 67. Malines Cercle Carnavalesque Onder One ; Tyroliens et Tyroliennes. — 68. Hondschoote : Char Moulin du Nord datant de 1127 ; Société des Archers de l'Union, chanson : « Meunier du dors ». — 69. Louvain : Société Les Amis des Tuberculeux ; Les Etudiants d'Art de Londres ; chanson : « pot-pourri franco-belge. — 70. Hérin : Société Bigophonistes Les Gais Lurons ; Napolitains.

71. Roost-Warendin : Fanfare Le Réveil Musical, chanson : « La Fanfare de Nonancourt. — 72. Lille : Char les Pêcheurs de Pêche, Société La Risquée-Tout. — 73. Denain : Société des Bigophones : Les Gars Marocains. — 74. Quaregnon : Société des Nations, chanson « Rêve qui passe ». — 75. Anvers : Société Dames et Demoiselles : La Féerie de Dendrilion. — 76. Anvers, Société Onze Meisjes : La Favorite du Maradja et sa suite. — 77. Lille : Société Carnavalesque Le Club des X : Jardinières fleuries et Papillons. — 78. Lille : Char Eden rête. Société Carnavalesque le Club des X. — 80. Mont Saint-Amand : Société de Moschlevende Danseres.

81. Evere : Société Les Amis du Quartier de Picardie : Paysans et Paysannes de Picardie sous Louis XIII. — 82. Winenne : Groupe Les Moissonneurs Winennois. — 83. Lille : Char La Paix et le Travail : Comité du Commerce et des Fêtes St-Maurice. — 84. Molenbeek-Bruxelles : Société Royale Harmonie Philanthropique. — 85. Lille Section Pédaleie de l'Union des Commerçants de la Porte des Postes. — 86. Lille : Union des Commerçants de la Porte des Postes : Chauffeurs du Levallois Lillois, chanson : « Le Levallois Lillois ». — 87. Lille : Char des Commerçants de la Porte des Postes. — 88. Lille : Géant Cambrinus. — Service médical : ambulance.

L'itinéraire

Les sociétés se rassembleront à 14 heures place du Concert, rue de la Collégiale et Saint-André. Le cortège suivra l'itinéraire suivant : rue de la Monnaie, places Saint-Martin, du Lion d'Or, rues Basse, Esquermoise, Grand'Place, rues des Manneliers, de Paris, du Molinel, des Augustins, Saint-Sauveur, Frédéric-Motte, boulevard Louis XIV, place Simon-Vollant, rues de Paris, du Molinel, places du Vieux Marché aux Chevaux, Richebé, de la République, rues Léon-Gambetta, du Marché, place des Quatre-Chemins, rues de Wasemmes, rue d'Artois, de Condé, place Vanhoenacker.

ÉLECTION SÉNATORIALE DU NORD DU 12 JUIN

ENTENTE RÉPUBLICAINE

M. CRESPEL
ANCIEN DÉPUTÉ, CONSEILLER GÉNÉRAL
MAIRE DE LA BASSÉE, CANDIDAT

Le Comité départemental de l'Entente Républicaine du Nord :

Considérant que l'Entente Républicaine représente environ la moitié des délégués sénatoriaux antiréactionnaires et qu'après avoir assuré l'élection, à diverses reprises, de candidats républicains de nuances diverses, elle n'a pas un seul élu dans la représentation sénatoriale du Nord ;

Considérant, en outre, qu'après avoir reconnu les droits de l'arrondissement d'Hazebrouck lors de la dernière élection partielle, il y a lieu aujourd'hui et d'une manière irréductible de maintenir ceux de l'arrondissement de Lille, qui compte à lui seul près de la moitié de la population du département ;

Décide de présenter la candidature de M. Alexandre Crespel, ancien député, conseiller général, maire de La Bassée, vice-président du Comice Agricole, laquelle satisfait à ces deux conditions.

M. Alexandre Crespel, présent à la réunion, a accepté de poser sa candidature anticartelliste sur le terrain républicain national.

PARTI SOCIALISTE

POUR LA CANDIDATURE GONIAUX

Plusieurs sections du Douaisis du Parti Socialiste ont décidé dans le courant de la semaine de proposer la candidature de M. Charles GONIAUX, député du Nord, pour l'élection sénatoriale partielle du 12 juin prochain.

Le XXIVe Congrès de la Fédération des Sociétés de Musique du Nord et du P.-de-C. s'est ouvert hier à Roubaix

Le XXIVe Congrès de la Fédération des Sociétés Musicales du Nord et du Pas-de-Calais, ainsi que les grandes fêtes musicales organisées à Roubaix, à l'occasion de ce Congrès, ont débuté hier sous le signe de la pluie.

Cependant dans la soirée le temps se fit plus clément et la retraite aux flambeaux que l'on avait prévue monstre put se dérouler dans toutes conditions souhaitables.

Les réunions préliminaires

Deux réunions préparatoires au Congrès se sont tenues, hier après-midi, dans la salle des adjudications à l'Hôtel de Ville.

A 16 h., le bureau de la Fédération s'assembla sous la présidence de M. Manaut. Les membres de la commission de vérification des finances sanctionnèrent au cours de cette séance, les chiffres relatifs à l'exercice 1931-1932.

A 17 h., le comité de la Fédération s'est réuni. M. Manaut a présidé la séance, entouré de MM. Chavatte, vice-président de la Fédération ; Eugène Gaudefroy, vice-président ; Georges Housieaux, administrateur ; Georges Carpentier, secrétaire général ; Rousse, trésorier et les membres du bureau.

Le président a souhaité la bienvenue aux membres présents et rappelé la mémoire de M. Louis Carpentier, membre du Comité de la Fédération, récemment décédé.

Les nominations de MM. Dupont, chef de musique de la Garde Républicaine et Bruneau, membre de l'Institut, comme présidents d'honneur, furent ratifiées par l'assemblée.

On passa ensuite au renouvellement des pouvoirs des membres sortants du comité, ce qui fut effectué sans observation.

Il fut décidé que M. René Vandestienne, directeur du Cercle Orphéonique les XL de Roubaix, serait proposé, comme membre du comité, en remplacement de M. Louis Carpentier.

Le président fit ensuite part à l'assemblée, du choix de la ville de Cambrai, pour le Congrès de 1933, annonce qui fut accueillie avec enthousiasme.

En fin de séance, un vœu fut émis « dans le but de protester contre le mutisme observé par la Compagnie des Chemins de Fer du Nord, aux diverses demandes de réduction faites par les sociétés musicales, pour leur déplacement. »

La réception par la municipalité

A 18 h. 30, les membres de la Fédération furent reçus, salle Pierre-de-Roubaix, par une délégation de l'Administration municipale que présidait M. Kléber Sory, adjoint au maire, délégué aux Fêtes.

M. Manaut présenta aux délégués de la ville de Roubaix, les membres du bureau de la Fédération, et dit les mérites de chacun.

Il remercia M. Kléber Sory, président du Comité des Fêtes, de l'accueil cordial qu'il leur avait réservé dans la maison commune. Il se plut aussi à montrer la part importante qu'avaient prise dans l'organisation des fêtes MM. Duhamel et Fluquet, secrétaires.

Le président définit ensuite l'œuvre de la Fédération, association qui comporte 50.000 musiciens groupés autour du Fanion fédéral que l'Harmonie municipale de Valenciennes remettra aujourd'hui à la « Grande Harmonie » de Roubaix et il remercia l'Administration municipale d'avoir compris le caractère de cette œuvre et de lui avoir prêté une aide efficace.

M. Kléber Sory excusa tout d'abord M. Lebas, député-maire de Roubaix, dont il assura la présence aux autres journées du Congrès.

Il se montra touché de l'honneur fait à Roubaix par la Fédération en y venant tenir son Congrès, et il souligna combien Roubaix, cité du Travail, était la ville de la musique et quel précieux délassement l'art musical était pour les ouvriers.

M. Sory termina en faisant un vibrant éloge de M. Housieaux, cheville ouvrière de la Fédération.

Une coupe de champagne fut ensuite offerte aux invités.

POUR LE CONSEIL GÉNÉRAL DU NORD

Un supplément au rapport préfectoral

M. le Préfet du Nord nous transmet un supplément à son rapport préfectoral. Il y est notamment question d'un projet de traité pour le placement de malades des communes et du département du Nord à l'asile d'aliénés de Bailleul, et d'un contrat pour la Compagnie d'intérêt local, ligne Armentières-Halluin. Sur ce dernier point, M. le Préfet conclut : « Nous sommes d'avis que le contrat nouveau constituera une amélioration importante à l'exploitation du service automobile Armentières-Halluin et qu'il y a lieu de proposer au Conseil général d'approuver la convention et le cahier des charges joints au présent rapport et d'autoriser M. le Préfet à les signer au nom et pour le compte du département ».

M. le Préfet traite d'autre part de la création d'une section commerciale au Conseil de Prud'hommes d'Haubourdin.

UNE DÉLIBÉRATION de la COMMISSION des HOSPICES DE TOURCOING ANNULÉE PAR LE CONSEIL D'ÉTAT

Le Conseil d'Etat, statuant sur la requête de M. Bertrand, a annulé une délibération en date du 9 novembre 1929 par laquelle la commission administrative des hospices de Tourcoing (Nord), l'a révoqué de ses fonctions de médecin de l'hôpital de cette ville.

UNE VOITURE HIPPOMOBILE RÉDUITE EN MIETTES, A OIGNIES

Hier samedi, vers 14 h. 20, Mme Candelier, Anna, âgée de 35 ans, dont le mari est basculeur à la fosse n° 1 des mines d'Ostricourt, faisait, pour la coopérative « La Renaissance », dont M. Constant Caboche, maire d'Oignies, est le gérant, sa tournée quotidienne de livraison de graines.

La voiture hippomobile réduite en miettes.

Elle venait de s'engager avec sa voiture hippomobile sur le passage à niveau situé à l'extrémité de la rue Pasteur, à Oignies, où passe la ligne de chemin de fer Lille-Paris, entre Libercourt et Ostricourt.

Mais au même moment arrivait de Libercourt une locomotive haut-le-pied qui tamponna l'attelage par le derrière. Le cheval fut complètement dételé, parcourut dix mètres et resta sans faire un mouvement ; la voiture fut réduite en miettes, tandis que Mme Candelier était projetée sur le talus. Elle se releva mais, immédiatement, elle s'affaissa.

Des personnes se portèrent aussitôt à son secours ainsi que le mécanicien, qui arrêta sa machine cent mètres plus loin. Il repartit d'ailleurs aussitôt, devant dégager la voie. Un docteur mandé aussitôt vint prodiguer des soins à la blessée et relevait une forte plaie à la région temporale gauche, et de nombreuses contusions sur tout le corps. Son état fut jugé assez grave surtout par la forte commotion qu'elle a ressentie.

Elle fut ensuite transportée à son *domicile*.

Détail heureux : une fille du gérant de la coopérative qui devait prendre part à la tournée, ne prit pas part à celle-ci à cause d'une légère hémorragie du nez qu'elle eut au moment de partir. Peut-être y eût-elle trouvé la mort.

La gendarmerie d'Oignies s'étant rendue sur les lieux immédiatement, a procédé à l'enquête qui révèle que Mme Lasselin, qui est garde-barrière depuis 28 ans, comme son mari, d'ailleurs, n'a pas été prévenue par la garde de Libercourt du passage de cette machine haut-le-pied et, par ce fait, a laissé aux voitures et piétons la route libre.

L'ÉCHOUEMENT DE DEUX NAVIRES, PRÈS DE BOULOGNE-SUR-MER

Wide World

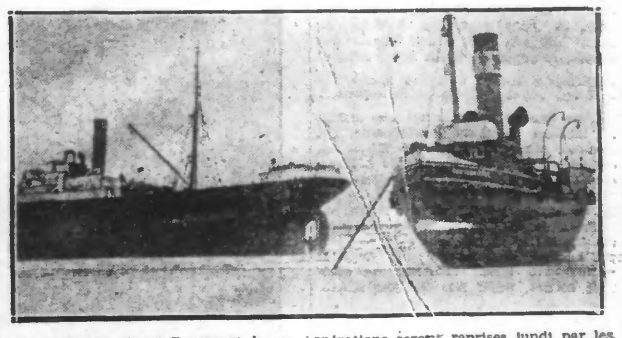

Les tentatives de renflouement du cargo « Vaucluse », de près de 1.500 tonneaux, échoué devant Ambleteuse, à la Pointe-aux-Oies, dans les circonstances que nous avons relatées, se sont poursuivies hier. Les marées baissent et il est maintenant impossible de renflouer le cargo avant la semaine prochaine. Les opérations seront reprises lundi par les remorqueurs de Boulogne. On sait qu'un remorqueur, venu au secours du cargo, s'est échoué à son tour.

Notre photo représente à gauche, le « Vaucluse », et à droite, le « Docteur Roux », le navire sauveteur échoué.

LE MARCHÉ DU TRAVAIL DANS NOTRE RÉGION

Le « Journal Officiel » nous donne les renseignements suivants :

NORD

DANS LE TEXTILE

Dans l'industrie de la laine, la situation reste difficile. Les peignages à façon travaillent de 28 à 40 heures par semaine ; les autres peignages ont une activité plus étendue et quelques-uns font 48 heures.

Dans les filatures de laine, la durée du travail oscille entre 27 et 48 heures par semaine, suivant le genre de fabrication. Les tissages de robes et de draperies travaillent de 24 à 40 heures. Les fabriques de tapis et tissus d'ameublement font en moyenne 32 heures. Les usines de teinture et apprêts travaillent de 32 à 36 heures par semaine.

Dans les filatures de coton, la situation reste précaire et la durée du travail est réduite à quatre et trois jours par semaine. Les filatures de lin