ASSEMBLÉE GÉNÉRALE ORDINAIRE de la Chambre d'Agriculture du Nord

La Chambre d'Agriculture du Nord a tenu son assemblée générale ordinaire le 25 mai, à 10 heures et à 14 heures, à la Préfecture, sous la presidence de M. Carlier-Caffieri, assiste de MM. d'Hespel et Caudrelier, vice-présidents ; Florimond Desprez, secrétaire ; Henri Ghestem, Lanthiez, de la Gorce. M. le Préfet, empêché, s'était fait excuser et avait délégué pour le remplacer M. Boujard, secrétaire général du Nord. MM. Vezin, directeur des Services Agricoles et Motte, agent-comptable, assistaient également à la séance.

Sur la proposition de M. Paul Dufour, l'assemblée vote une adresse de respectueuse condoléance à Mme Paul Doumer, et, par ailleurs envoie ses félicitations au nouveau Président de la République.

Le bureau, pour 1932-1933, est constitué comme suit : Président, M. d'Hespel ; vice-présidents, MM. Carlier et H. Ghestem ; secrétaires, Florimond Desprez et Outters ; trésoriers, Caudrelier et Lanthiez ; archiviste, de la Gorce. Sont délégués à l'Office départemental agricole pour le même exercice, MM. d'Hespel, Hadou et Ghestem ; et à la Chambre regionale du Nord et de l'Ile de France, MM. d'Hespel, Carlier, Ghestem, Outters, Lanthiez et Caudrelier.

Après la nomination des Commissions l'Assemblée passe à l'examen des comptes administratif et de gestion de 1931, qui sont approuvés sur rapport de M. P. Dufour, ainsi que le budget additionnel de 1932 et le budget primitif de 1933. Les comptes de l'Office departemental agricole sont également approuvés. La Chambre remercie à ce propos le Conseil General du Nord, qui a bien voulu retenir sa proposition tendant à la subvention de l'Office.

M. Achille Hadou présente un rapport sur la culture du houblon dans les Flandres et M. d'Hespel sur l'apprentissage agricole, pour lequel il est decidé à l'unanimite de demander l'inscription sur la liste officielle des professions, de celles de cultivateur, aviculteur, horticulteurs, etc.

Puis, M. Ghestem expose le problème de l'entretien des beeques et cours d'eau au sujet duquel des démarches seront faites en vue de faciliter la constitution des associations syndicales autorisées. La question du blé, dans ses rapports avec la farine et le pain, est traitée par M. Florimond Desprez, et à ce propos M. d'Hespel presente une suggestion de la Chambre du Pas-de-Calais, tendant à l'etablissement et à l'application d'une methode commune pour la fixation du prix moyen du blé. Les conclusions du rapport de M. Florimond Desprez, qui s'élève contre certaines insinuations tendant a rendre la culture responsable de la hausse des farines et du prix du pain, et qui precise nettement les responsabilites, d'ailleurs avec une compétence et une mesure remarquables, sont adoptées à l'unanimité.

Un rapport de M. de la Gorce sur la protection de l'élevage est renvoyé pour étude à la Commission compétente, ainsi que des conclusions presentées par M. d'Hespel sur les allocations familiales en agriculture.

En suite d'une motion de M. de la Gorce et d'une suggestion de M. Vezin, il est decide, apres intervention de MM. Dufour et Georges Hotié, qu'il sera demandé que le poste de professeur d'agriculture, actuellement vacant dans l'Avesnois, soit rétabli le plus tôt possible, et confié à un spécialiste des questions d'élevage et de laiterie.

Différents autres rapports sont encore presentes : sur le monopole de l'alcool industriel, par M. Lanthiez ; la révision des baux à ferme, par M. Cartigny ; les tribunaux d'agriculture, par M. Cartigny ; la production maraîchère, par M. Dorchies.

Un vœu concernant la réforme de la loi sur les Assurances Sociales, présenté par M. Vermereh, est renvoyé à la Commission ; un autre touchant l'arbitrage ministériel dans les conflits betteraviers, presente par M. Dufour et appuyé par M. Lanthiez, est adopté, ainsi qu'une motion tendant à ce que les cultivateurs accordent une collaboration aussi bienveillante et active que possible à la vaste enquête agricole à laquelle il est actuellement procédé.

L'ordre du jour étant épuisé, la seance est levée.

UNE FEMME SE BLESSA GRIÈVEMENT EN TOMBANT D'UN TRAIN A BUSIGNY

Mardi à 17 h. 30, alors que le train 117 de la Compagnie du Nord, venant de Paris, se trouvait à quelques centaines de mètres de la station de **Busigny**, la sonnette d'alarme retentit. Le train stoppa quelques instants après en gare. Le chef de train s'enquit de suite et apprit qu'une voyageuse qui se trouvait dans un wagon de troisième classe, était tombée sur la voie, du fait que la portière s'était brusquement ouverte.

Le chef de gare envoya sur les lieux deux employes munis d'une civière, qui bientôt ramenaient la voyageuse blessée, qu'ils avaient retrouvée gisant sur le ballast. Il s'agissait de Mme Foubert 50 ans, de **Maurois**, qui fut transportée à l'infirmerie de la gare, où le docteur Manesse, de **Vertry**, appelé, lui prodigua des soins et releva sur la blessée plusieurs blessures dont une notamment a la tête qui présentait un tel état de gravite, que le praticien ordonna le transfert d'urgence de Mme Foubert à l'Hôpital de **Saint-Quentin**.

D'après les déclarations des autres voyageurs du compartiment, on supposa que Mme Foubert, qui devait descendre à **Busigny**, pour changer de train, a touché imprudemment à la portière, alors que le train commencait à ralentir. Cette portière s'ouvrit sans doute brusquement sous un choc des roues, à un croisement de voie, et la pauvre femme, surprise sera tombée dans le vide.

UN JEUNE HOMME GRIÈVEMENT BLESSÉ PAR L'EXPLOSION D'UN OBUS A REMAUCOURT

M. Wiart Hildebert, 21 ans, demeurant à la ferme de Bellecourt, était arrivé depuis peu du 6e Spahis, en garnison au Maroc ; artificier, il avait pu se procurer des détonateurs et un cordon « bickford ».

Ayant trouvé un obus non muni de fusée, sur la route il voulut le faire exploser. Ayant introduit un détonateur et ayant allumé le cordon, il s'éloigna à 100 m. Mais il eut le tort de rester debout, lorsque l'obus explosa. Des éclats vinrent l'atteindre au bas ventre. Il a été transporté dans un état très grave à l'Hôtel Dieu de St-Quentin.

L'ÉLECTION SÉNATORIALE COMPLÉMENTAIRE DE L'AISNE AURA LIEU LE 10 JUILLET

Le « Journal Officiel » publiera ce matin un décret convoquant pour le 3 juin 1932 les conseillers municipaux des communes comprises dans le département de l'**Aisne**, à l'effet de nommer leurs délégués et suppléants en vue de l'élection d'un sénateur, en remplacement de **M. De Lubersac**, décédé.

La date de cette élection est fixée au 10 juillet.

64 ANS DE MARIAGE A ARMENTIÈRES

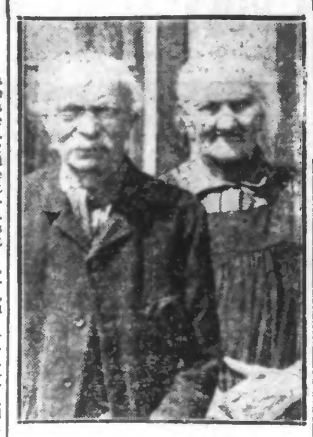

Les époux ANCELLE-BAILLEUL

Armentières est une localité où les vieux ménages ne sont pas rares. Les noces d'or sont fréquentes et le 8 mai dernier, la population voyait deux vieux époux qui célébraient leurs noces de diamant.

La cite possède mieux encore :

Les epoux Ancelle-Bailleul, âgés de 85 et 83 ans, ont 64 ans de mariage. Le mari, Ancelle J-B., est né à Estaires, le 7 février 1847. Il apprit le métier de cordonnier et c'est en exerçant cette profession à Richebourg-Saint-Vast qu'il fit la connaissance de sa femme, Elise Bailleul, née le 11 juillet 1849, à Richebourg. Mariés dans cette localité le 28 octobre 1868, les deux époux vinrent habiter Armentières en 1871. Ils eurent 10 enfants : 3 sont encore vivants et 7 sont tombés sur les champs de bataille en 1914.

Les deux vieillards sont restés très alertes et le mari a conservé un caractère particulièrement gai. L'année dernière, il exerçait encore son métier de cordonnier dans un baraquement de la cité Charvet, mais un incendie de plusieurs immeubles fit périr le pauvre mobilier des vieillards et les obligea à déménager. Ils demeurent actuellement avec Mme Vve Cappon, rue du Nord prolongé.

Leurs ressources ne leur permettent pas de payer un gros loyer et comme ils aiment l'entière indépendance, les deux vieux préfèrent se contenter de peu et être libres : c'est-à-dire ne pas se voir contraints d'aller à l'Hospice.

Ils n'ont jamais fêté ni leurs noces d'or, ni leurs noces de diamant. « Cela nous entraînerait à trop de frais », nous a dit la vieille maman.

Après l'incendie de leur baraquement, M. Debruyne, maire, leur fit parvenir la somme de 200 francs qu'on accorde aux vieillards qui fêtent leurs noces d'or.

Nous sommes heureux de pouvoir présenter à nos lecteurs la photo de ces deux courageux vieillards, qui ont toujours pris la vie du « bon côté » et pensent encore, à 85 ans, à conserver leur entière liberté.

E. VAN.

Roubaix

Bureaux : 15, rue de la Gare (Téléphone 9.51) — Dépôt de vente : 78, Grande-Rue

L'ADMINISTRATION DES HOSPICES PROCÈDE A L'EMBELLISSEMENT DU CENTRE DE LA VILLE DE ROUBAIX

Modernisons, décorons, embellissons ! Tel est l'ordre du jour qui existe en cette période d'approche de la saison estivale. Pourtant, ces conseils sont-ils bien nécessaires à l'égard de notre population laborieuse du Nord. Nous ne dirons pas qu'ils sont superflus ou inutiles, mais chacun sait que chaque habitant aime posséder une demeure propre et coquette, parfaitement décorée et dont l'intérieur ou l'extérieur semble refléter la gaieté et le bonheur.

Malheureusement, des immeubles anciens, menaçant presque ruine, occupent encore différents points de la ville, et le quartier du centre est certainement le plus favorisé à ce sujet. Cette présence enlève le cachet à certains immeubles modernes voisinant avec ces bâtisses surannées.

Bon nombre d'entre elles, surtout celles entourant l'Hôtel de Ville, appartiennent, en grande partie, aux Hospices de Roubaix. Le Conseil d'Administration s'est rendu compte que la situation actuelle ne pouvait se prolonger et qu'il fallait procéder à l'embellissement du centre de Roubaix, tout en apportant des améliorations indispensables dans les immeubles presque tri-centenaires.

C'est ce qui vient de se produire rue du Maréchal-Foch, et il faut avouer, sans aucune arrière-pensée, qu'un véritable tour de force vient d'être réalisé dans le minimum de temps.

Il y a neuf semaines encore, l'immeuble à usage de café portant le numéro 12 de ladite rue, était occupé par Madame Veuve Vanbelbeghem. Cette personne cessa son commerce et l'Administration des Hospices, profitant de ce départ, décida de transformer complètement la maison.

En quelques jours, les démolisseurs eurent raison des vieux murs, et bientôt tout fut mis en œuvre sur le chantier. Terrassiers, maçons, charpentiers, menuisiers, plâtriers, carreleurs, etc., se mirent courageusement au travail et, après 54 jours d'efforts soutenus, la nouvelle construction se dressait fièrement vers le ciel. N'est-ce pas là un tour de force que viennent de réaliser MM. Nayeux et Nollet, architectes, avec la savante collaboration du directeur des travaux du Service des Hospices de Roubaix ? En vérité, si l'autre part, il faut également reconnaître qu'ils furent admirablement secondés par des entrepreneurs consciencieux, n'ayant qu'une seule pensée « faire vite et bien ».

Le nouveau café, du plus bel aspect et pourvu du dernier confort, est exploité par M. Kléber Sory, membre de l'Union des Mutilés de Roubaix, Lannoy et leurs cantons, et membre des Combattants républicains. Une salle de réunions, très spacieuse et bien agencée, se trouve derrière l'immeuble principal, distante d'une quinzaine de mètres de la salle de café. Cette circonstance permettra aux sociétés de se sentir chez elles et de discuter dans le calme et la tranquillité. Sous peu, une seconde salle de réunion existera au premier étage.

Espérons que l'Administration des Hospices ne s'arrêtera pas là et qu'elle poursuivra son effort, suivant les possibilités, afin de donner à notre ville de Roubaix, un cachet digne de sa renommée industrielle et commerciale.

Nous donnons, ci-dessous, la liste des entrepreneurs ayant contribué à la construction du nouvel immeuble. F. C.

La façade du nouveau café tenu par M. Kléber SORY

L'excellente Entreprise **FERRET-SAVINEL, Avenue Pluquet, à Roubaix** (telephone 19.52), s'est acquittée avec une rapidité inouïe des divers **travaux de maçonnerie, béton armé et planchers creux insonores**. Il est vrai que son **matériel moderne, les matériaux de premier choix** employés et son **personnel spécialisé**, ont tôt fait de mener à bien toute entreprise même ardue.

Tous les travaux de plâtrage et ciment-age ont été exécutés par l'entreprise grâce à la grande entreprise bien connue **LA RENAISSANCE, 3, rue de Flandre, à Roubaix** (téléphone 21.77).

Tous les **travaux de charpente et de menuiserie** furent confiés à l'**Entreprise VOLT-HAQUETTE, 31-33, rue Augereau, à Tourcoing** (tél. 18.81), qui s'acquitta de sa tâche avec célérité. Nous profitons de l'occasion pour signaler aux personnes intéressées que l'Entreprise Volt-Haquette s'est spécialisée dans le **mobilier scolaire** adopté par plusieurs municipalités, entre autres celle de Wattrelos qui passa commande en 1930 de 620 tables-bancs qui ont donné satisfaction complète au point que M. Couillet, directeur des travaux de la ville de Wattrelos fit spontanément à M. Volt, un certificat en date du 26 janvier 1931, disant notamment que « l'entrepreneur ayant observé strictement toutes les obligations de son entreprise, les tables-bancs étant d'une façon irréprochable avec des bois de choix... ».

Les **travaux de carrelages** ont été exécutés par la Maison **H. MIGNON, 1, Place Sébastopol, à Tourcoing** (téléphone : 2.89). **Spécialisée** depuis de longues années dans ce genre de travaux, la Maison **Mignon** a toujours donné satisfaction à tous ceux qui lui ont confié une besogne à exécuter. Là comme ailleurs, elle a donné encore une fois, la mesure de ses moyens.

Les **installations sanitaires** ainsi que la **toiture-terrasse** en « Isodrite » assurant l'étanchéité absolue à des prix réellement avantageux, furent exécutées par l'entreprise bien connue **FOURNEAUX FRÈRES, 36, Place du Progrès, à Roubaix**, qui s'est acquise une réputation solide dans toute la région.

La façade du nouveau café ne manque pas de séduire l'œil, grâce au sobre éclat du marbre qui a été fourni par les établissements **Jean DESTREBECQ, 22, place de la Liberté, à Roubaix** (téléphone 14.72).

Les **installations de chauffage central** ont été exécutées très rapidement par la Maison **BLOMME, 17, rue Rohan, à Roubaix** (téléphone 32.48), que sa technique, jointe à des moyens de production importants, a placé au premier rang des entreprises de ce genre. Signalons, en outre, que Monsieur **Blomme est agent**, pour Roubaix, des **célèbres cuisinières à gaz « Scholtès »**, marque bien française ; ces superbes cuisinières comportant des brûleurs les plus économiques sans aucun réglage d'air et sans retour de flamme, sortent de l'usine la plus moderne de France, munies des derniers perfectionnements, et ont obtenu un immense succès à la Foire de Paris.

Nul choix ne pouvait être plus judicieux, en ce qui concerne l'électricité, que celui de l'entreprise **Noël LIEVENS, 31, rue de l'Epeule, à Roubaix** (téléphone 12.53), tant il est vrai que cette maison **spécialiste** jouit d'une juste renommée dans la région. Monsieur Sory lui-même ne nous a pas caché sa surprise en ce qui concerne l'installation qui fut exécutée dans un temps record tout en apportant au fonctionnement et à la sécurité, tout le savoir-faire des spécialistes de la maison Lievens, qui se charge également de l'éclairage d'usines direct et semi-direct, et fournit plans et devis sur demande sans engagement. La maison Noël Lievens est également très renommée en ce qui concerne l'**installation des appareils à usage domestique** ainsi que dans l'électricité en général : **Eclairage, Lustrerie et Force motrice haute et basse tension**, et garantit un travail parfait au plus juste prix.

Simples, mais coquets, sont les **vestiaires** et les **étagères** pour la verrerie. Il est vrai que ce travail fut confié à Monsieur **HEDDEBAUT, 130, rue Linné prolongée, à Roubaix** qui, **spécialisé** dans la **culverie d'art, les étalages, vitrines, filets pour vestiaires, la serrurerie et la ferronnerie**, met sa longue compétence au service de ses clients, tout en donnant des garanties alliées à des prix réellement avantageux.

C'est un artisan bien connu dans toute la région, **Monsieur MEUNIER, 60-62, rue du Grand-Chemin, à Roubaix**, qui conçut et fabriqua le superbe **mobilier d'estaminet** que tous les consommateurs admirent, le **comptoir**, avec son intérieur en zinc, est de toute beauté. Monsieur **Meunier** a introduit dans son mobilier une toute dernière création, les dessus du comptoir et des tables, recouverts de caoutchouc qui, indépendamment des qualités acquises, égale l'intérieur de la salle. **Spécialisé** dans les **installations de cafés, comptoirs intérieur zinc ou étain, Monsieur Meunier** est possesseur de nombreuses références et est à la disposition de quiconque pour fournir devis, modèles, etc.

La construction et installations pour le **tirage des bières**, ont été effectués par la maison **Gustave BOUCHERIE, spécialisée** pour ce genre de travail, **91, rue de la Redoute, à Roubaix.**

Venez déguster, chez Monsieur Kléber Sory, un bon verre de bière Meyerbeer, de la Brasserie **UNION DE ROUBAIX-TOURCOING. La triple blonde** de luxe 5°, la **Mnnich** et la nouvelle bière la « **Perle** » sont très goûtées.

LA GRANDE FÊTE GYMNIQUE de la Fédération des Sociétés de Gymnastique de Roubaix-Tourcoing-Lannoy et leurs cantons

Le bureau de la Fédération s'est réuni hier soir et a décidé que la fête qui devait avoir lieu dimanche 22 mai, au Parc Municipal des Sports, et qui dût être remise à cause du mauvais temps aura lieu le dimanche 12 juin par n'importe quel temps, des locaux couverts vont être prévus pour le cas de pluie.

Les fêtes de gymnastique en plein air ne peuvent en effet avoir lieu par temps de pluie, les appareils mouillés étant excessivement dangereux. D'autre part le terrain doit être sec autant que possible pour les leçons complètes d'éducation physique que quelques sociétés se proposent de donner au cours de la fête, car beaucoup d'exercices s'exécutent couchés.

Les cartes distribuées pour la fête du 22 mai restent valables pour le 12 juin. Il est probable que le programme restera le même, il sera définitivement arrêté au cours de la réunion générale des représentants des sociétés adhérentes qui aura lieu lundi prochain 30 mai, à 18 h. 30 au local de la Fraternelle des Combattants, 72, rue de la Gare, à Roubaix.

HALLE FLIPO : Beurre extra-fin, 20 fr.

COMMENCEMENT D'INCENDIE

Un commencement d'incendie s'est déclaré hier vers 15 h. 30, au domicile de M. Carette, expéditeur, 20, rue Descartes.

Par suite du ourchauffage d'une cheminplafond surplombant le bureau. En peu de temps, le personnel de l'établissement parvint à se rendre maître du sinistre. Les pompiers auxquels on avait fait appel, n'eurent pas à intervenir, tout danger étant définitivement écarté dès leur arrivée.

Les dégâts s'élevant à 500 francs, sont couverts par l'assurance.

BOCK MEYERBEER le plus apprécié

LES FÊTES DE LA FOSSE-AUX-CHENES DU CUL-DE-FOUR ET DE LA BASSE-MASURE

C'est le dernier dimanche de juillet qu'aura lieu la fête officielle de ces quartiers.

Depuis quelques mois, le Comité a fait de nombreuses réunions pour jeter les jalons des récréations et distractions multiples et diverses qui auront lieu à cet effet.

Les fêtes antérieures ont toujours été bien réussies, celle de 1928 ont permis de remettre au Bureau de Bienfaisance : 8.361 fr. 90 : à l'Ecole en plein air : 4.180 fr. 95 : Aux Pupilles de la Nation : 4.180 fr. 95

Encouragé par ces derniers résultats, ce Comité ne craint pas maigré les temps difficiles, de faire appel une fois de plus à la générosité de tous.

BRASSERIE COOPERATIVE DE MONS-EN-BARŒUL

Les meilleures bières aux plus bas prix par le partage des bénéfices entre tous les actionnaires.

UNE MANIFESTATION POUR LA PAIX

La section de Roubaix de la Fédération des Combattants Républicains organise dimanche, à 15 heures, à l'Hippodrome, un grand meeting en faveur de la Paix et du Désarmement, sous la présidence de M. Dubrunfaut.

Prendront la parole Mme Lallemant, déléguée de la Ligue Internationale des Mères et des Educatrices pour la Paix ; MM. Emile Bardiès, A. C. ; Marty, Roland, délégué de la C. G. T. ; Louis Pérard, député socialiste de Mons et M. Semuel, délégué de la Ligue de eDroits de l'Homme et du Citoyen.

SOCIETE DENTAIRE

13, r. de Béthune LILLE. Tél. 66-36

Tous appareils dentaires les plus modernes. Radiographie dentaire Prix modérés.

Consultations tous les jours de 9 h. à 12 h. et de 14 h. à 19 h. Dimanches et Fêtes, de 9 h. à 12 h.

UN CONCOURS DE BALCONS FLEURIS

Le Cercle Horticole organise un concours de balcons fleuris qui aura lieu au cours de l'été prochain. Il est réservé aux membres de la société habitant Roubaix où les environs dans un rayon de 6 km. Le règlement sera le même que pour les concours précédents.

Les adhésions devront être adressées par écrit au siège de la société 126, rue de la Gare avant le 15 juillet terme de rigueur.

Des médailles de valeur seront décernées comme prix aux balcons ou fenêtres les mieux fleuris.

RIEN ne désaltère mieux !

LIMONADE ROUGE Reina

Dans tous les bons cafés

Pour le Gros : Tél 56.01 à LILLE

5076

LA RÉOUVERTURE DES CONCERTS D'ÉTÉ

La réouverture annuelle des concerts d'été sera inaugurée dimanche prochain, par la Musique municipale « La Grande Harmonie », au parc Barbieux.

L'éminent directeur de notre brillante phalange, maître Francis Bousquet, premier Grand Prix de Rome, a établi, pour la circonstance, un programme que nous publions ci-dessus et dont la composition est de nature à satisfaire les nombreux auditeurs qui se presseront autour du kiosque, si, comme nous l'espérons, le beau temps daigne se mettre de la partie.

Programme du concert public d'été qui sera exécuté au parc Barbieux, dimanche 29 mai, de 16 h. 30 à 18 h. 30, par la Musique municipale « La Grande Harmonie » :

Première partie. — 1. Ouvertude d'Orphée, Gluck ; 2. Symphonie inachevée (première audition), Schubert ; 3. Concertino (clarinettes, Weber ; solistes : MM. Achille Carpentier, professeur du Conservatoire, premier prix du Conservatoire de Paris ; Robert Desbonnets, Arthur Vandenhaute, Léopold Béhiels, Albert Beel, Pierre Salmon, Paul Delmet, Gaston Leveugle, Armand [illegible] seau, Noël Sakésin, Louis Deregnaucourt.

Deuxième partie. — 4. Solo de trompette, Chapuis (soliste, M. Maurice Leclercq, professeur du Conservatoire, premier prix du Conservatoire de Paris) ; 5. Amica, Mascagni (solistes, MM. Maurice Leclercq (trompette), Léon Dubar (bugle), Albert Vansteenkiste (baryton) ; 6. Marche hongroise de la Damnation de Faust, Berlioz.

POUR LES CHOMEURS

Le Bureau de Bienfaisance de Roubaix a reçu les sommes suivantes :

60 francs bénéfice d'un jeu de dés organisé dans l'établissement de M. Charles Piat, cafetier, 5, rue du Moulin ;

100 francs, don de MM. Demouseron, Honoré, Jhosson, Hespel, Lefebvre, Mme Farvacque MM. Raes, Losfeld, Dambrunne et Delmarquette commerçants, boulevard d'Armentières, à Roubaix, en remerciements des fêtes organisées par la ville les 14, 15 et 16 mai ;

15 francs, somme transmise par le Choral Nadaud, au nom de M. Denovelle, délégué de l'Harmonie municipale d'Ecques (P.-de-C.), produit d'une quête effectuée par cette société en faveur des chômeurs.

VACCINATION ANTIDIPHTÉRIQUE

Aujourd'hui jeudi, de 10 à 11 h., séance de vaccinations gratuites, dans un local du service d'hygiène, rue de Cassel, 45 (square Wibaux).

MYRIAM

la douce Myriam, pourra-t-elle écouter les élans de son cœur ?

Vous le saurez en lisant

Le Réveil Illustré

de cette semaine, qui commence

LE CANDELABRE DU TEMPLE

de

DELLY

Sociétés et Comités

ORPHEON DES ANCIENS COMBATTANTS. — Ce soir jeudi à 19 h. 30, répétition générale.

UNION DES MAITRES ARTISANS. — Ce soir jeudi de 18 à 19 h., permanence au siège, café Pandore, 28, rue Pauvrée.

GRANDE HARMONIE. — Vendredi 27, à 20 h. 30, répétition générale. — Dimanche 29 à 16 h. 15, Concert au Parc Barbieux.

CERCLE SYMPHONIQUE DES MUTILES. — Jeudi 26, répétition générale au Foyer à 19 h. 30. Au pupitre, programme de l'audition qui sera donnée au cours de l'assemblée générale du 26 juin prochain.

CERCLE MILITAIRE. — Le Secrétaire général rappelle que le prochain cours pratique aura lieu dimanche 29 mai. Rendez-vous au Prier des frères à 9 h. Le général commandant la 1re région, assistera à ce cours qui sera dirigé par le Colonel Leclerc. Cet officier Supérieur insiste pour que tous les Officiers ayant suivi les cours cette année soient présents à cet exercice Tenue militaire.

HARMONIE DES ACCORDEONISTES ROUBAISIENS. — Dimanche 29 mai, la société dont le siège est 96 rue Bernard, sur la demande de l'Administration municipale de Lille se rendra quartier des Bois-Blancs où se donnera une grande fête carnavalesque organisée par la municipalité de Lille. — Samedi 28 à 19 h. 30, répétition obligatoire pour tous. Les instructions seront données pour le rassemblement de dimanche.

SOCIÉTÉS SPORTIVES

Centre Sportif municipal. — La Commission de roulement chargée d'établir le calendrier de juin se réunira vendredi au centre de Lannoy. Tous les délégués sont priés d'être exacts.

Football. — **Allez Racing** : En vue du déplacement de notre équipe fanion, un autocar sera frété. Prix 13 fr., départ à 13 h. ; rassemblement à 12 h. 45. Se faire inscrire au siège 21, rue de Jouffroy.

Société Gymnastique l'Ancienne. — Vendredi 27 mai à 20 h., réunion intime pour fêter les succès obtenus par la Société au Concours régional de Lille. Tous les gymnastes et les membres du Comité sont cordialement invités à cette soirée.

LA PEDALE FRANCO-BELGE. — Samedi 28 à 19 h. 30, réunion mensuelle. Cotisations et tirage des primes. Présence indispensable. Décoration des vélos pour les Fêtes des Bois-Blancs, à Lille. — Dimanche à 13 h., départ du local, rue Basse-Masure, 19.

Motocyclisme. — **Club Les X**, siège, 20 rue de Tourcoing, R.-v. pour les membres actifs dimanche à 7 h. au café Demoor (Planche Epinoy) Wasquehal pour se rendre en excursion à Paris-Plage.

ÉTAT CIVIL

Naissances. — André Plancke, de Lys. — Christiane Weymans, rue de la Concorde, 23. — Lucienne Gorel, Grande-Rue, cour du Petit-Paradis, 2. — Roger Siorme, de Tourcoing, né boulevard de Cambrai, 60.

Publications. — Joseph Segor, apprêteur rue de Rome cour Beys, 1, et Anne Flore soigneuse à Tourcoing. — Paul Lepretre, ouvrier agricole, à Haverskerque, et Marthe Senneville s. p., à Roubaix. — Jean Kappel, peigneur, rue de Tourcoing, 160, et Maria Banczik, mécanicienne, rue de Tourcoing, 160. — Alphonse Rigard employé de bureau, à Paris, et Raymonde Jouret, sténo-dactylo rue Molière, cour Polyte, 16. — Léopold Boé, préparateur en pharmacie, rue d'Isly, 98, et Marie Ferrand, professeur de piano, rue de l'Epeule, 230. — Edmond Stockman, couvreur, à Croix, et Jeanne Vandemberghe, tisserande, rue Franklin, 127. — Gustave Vanhonnaeker cordonnier, rue de Barbieux, 35, et Zoé Lesage, s. p., rue de Barbieux, 35.

Décès. — Henri Pontréele, 66 ans, rue Marie-Buisine, 3. — Marie Wyte, veuve Wouters, 70 ans, rue de Barbieux, 35. — Elisa Meurisse, épouse Provoyeur, 70 ans, rue de Barbieux, 35.

Pompes Funèbres Générales, 40, r. Sébastopol Rx. Organ. complète de Convois. T. 308

WATTRELOS

Fête nationale du 14 juillet. — Les chefs de groupe sont invités à déposer, le plus tôt possible, au secrétariat de mairie, 2e guichet, aux fins d'examen par le jury, un exemplaire des pièces qu'ils se proposent de présenter au concours du 14 juillet, avec indication de la durée de chacune d'elles.

— Les cabaretiers en dehors du Cercle qui désirent organiser des jeux (jeu de boules à la platine, à l'échelle, course à pied, etc.), à l'occasion de la fête nationale du 14 juillet, sont invités à faire parvenir, le plus tôt possible, au secrétariat de la mairie (2e guichet), leur demande de subside mentionnant les lieux d'inscription et de distribution des prix.

La fête de la fête des écoles. — Comme les années précédentes, le comité de la caisse des Ecoles organise, à l'occasion de fête des écoles, une grande tombola gratuite, dotée de plus de 3.000 francs de lots. La carte d'entrée, vendue un franc, donnera droit au tirage de la tombola.

Sain pour la toilette **économique** pour le bain

Le savon Cadum est, de beaucoup, le savon le plus vendu en France. Sa vente énorme permet à ses fabricants de donner pour un prix modique un savon bien supérieur et plus économique à l'usage. C'est ce que, depuis des années, ont compris les millions de personnes qui ont renoncé à chercher mieux. Cadum est sain pour la toilette, parce qu'il est composé des meilleures matières premières... parce que sa fabrication, des plus modernes, est rigoureusement automatique et hygiénique.

Cadum est économique, même pour le bain, parce qu'il est très sec, ce qui le rend dur et durable.

Un savon très dur, utilisé jusqu'à la dernière parcelle.

2 fr.

Savon Cadum

Les amis de l'école qui voudraient manifester leur sympathie en faveur de cette œuvre, sont instamment priés d'adresser, dès à présent, leurs dons à [illegible] nes les directrices ou à MM. les directeurs des écoles publiques de la ville. Les lots peuvent aussi être déposés à la mairie. Bureau des écoles.

Avertissement d'enquête. — L'administration des P. T. T. va faire procéder à l'installation de lignes téléphoniques à Wattrelos, rue du Tilleul, pour l'extension du réseau.

Un tracé indiquant les immeubles sur lesquels il doit être placé de nouveaux supports restera déposé pendant trois jours consécutifs à partir du 26 mai 1932, à la Mairie de Wattrelos où les intéressés pourront en prendre connaissance et présenter leurs observations ou leurs réclamations.

Philharmonique du Crétinier. — Vendredi 27 mai, à partir de 18 h., au siège social, café Decock-Duhamel, 108, rue de Tourcoing, cours gratuits de solfège et d'instruments. Des instruments sont à la disposition des élèves. A 20 h., répétition générale, suivie d'instructions pour la fête du lendemain donnée à l'occasion du souper offert gracieusement par M. Victor Fastenackeels, officier d'académie, vice-président d'honneur de la société.

St-Amand Thermal (Nord)

Station de cure du rhumatisme

Restaurant de 1er ordre et caves réputées

Casino, boules, baccara et dancing

CROIX

Un apprêteur s'est pendu

Un ouvrier apprêteur, M. Jean-Baptiste Scurbeeq, 51 ans, domicilié rue Jean-Jaurès, cour Saint-Louis, 2 a été trouvé pendu chez lui hier matin vers 7 h.

Les constatations ont été faites par la gendarmerie de Roubaix.

La Fête des Mères à l'Hôtel de Ville. — A l'occasion de la Fête des Mères, l'Administration municipale a prévu une réception à l'Hôtel de Ville (salle des Mariages) pour le dimanche 1 mai à 8 h. 30 en vue de la remise de la médaille de la Famille Française à plusieurs familles de Croix.

La médaille d'or sera remise à Mme veuve Pelegrin-Goffart ; la médaille d'argent à Mmes Bart-Louillieux ; Hutin-Houzeaux ; Thibaut-Surmont ; la médaille de bronze à Mmes De Meire-Van den Abeele et Anglebert-Fachaux Mme Despierre-Lefebvre, figurant dans la même promotion pour la médaille d'or, se verra remettre, à domicile, la médaille qui lui est décernée.

La médaille décernée à Mmes Lienard - Leloup, Morelle - Delahousse et Hetsin-Fallou a été transmise aux communes intéressées, ces titulaires ayant quitté Croix.

A l'issue de cette cérémonie, M. le maire remettra le diplôme de la Mutualité à des membres de diverses sociétés de secours mutuels.

MM. C. Carlier, administrateur de la Prévoyance Fraternelle ; L. Demolin, secrétaire trésorier de l'Harmonie Mutuelle de Croix ; E. Leuridan, administrateur de la Société Saint-Martin ; I. Vandekerkhove, vice-président de l'Union des Sociétés de Secours mutuels de Roubaix, recevront le diplôme de la médaille d'argent.

Le diplôme de la médaille de bronze sera remis à MM. Paul Delannoy, vice-président d'honneur de la Société Saint-Pierre ; Constant Meerhaege, président de la Section de l'Orphelinat des Prévoyants de l'Avenir. En outre le diplôme pour mention honorable à MM. F. Dequick, secrétaire de la Société des Contremaîtres ; A. Lambert, collecteur de la Prévoyance Fraternelle ; H. Messiaen, administrateur de la Société Saint-Pierre ; L. Vandeweynkele, secrétaire adjoint de l'Harmonie Fraternelle et Mutuelle des Anciens Soldats français.

Le diplôme de la médaille d'argent de vermeil à MM. Louis Catielle et Léopold Maes, décédés, sera adressé à leur famille.

Un vin d'honneur sera offert au cours de la réception.

Ligue féministe. — Aujourd'hui, jeudi à 19 h. 30, 7, rue Henri Ghesquière, aura lieu une conférence par Mme Waringhien, professeur au Lycée de Lille, qui exposera les raisons de la fondation de la Fondation de la L. F. R. N. Les dames et les jeunes filles sont invitées cordialement à venir écouter cette éminente conférencière. Les nouvelles adhésions seront reçues à l'issue de la réunion. Les personnes désireuses d'adhérer à la L. F. R. N. peuvent s'adresser pour la section de Croix à Mmes Dejhns, 79, rue des Guesdi ; Lempereur, 16 bis, Place de la République ; Vederine, 36, rue du Trocadéro ; Olive, rue des Ogiers.

Section des Mutilés Réformés. — La Section se réunira en assemblée générale extraordinaire dimanche 29 mai, chez M. Vercrusten, Café des Intimes, 52, rue Paul-Lafargue à 16 h.

La Commission compte sur la présence de tous les membres. Ordre du jour : Assemblée Fédérale du 5 Juin 1932.

Comme il a déjà été annoncé, cette assemblée Fédérale se tiendra cette année à Croix.

Les délégués des diverses associations, prenant part à l'Assemblée, arriveront à Croix par le Mongy ou tramway F. ; ils seront reçus par des commissaires qui se tiendront en permanence à l'arrivée.

Afin de rehausser l'éclat de cette assemblée, un cortège a été prévu, et les sociétés locales préteront gracieusement leur concours. Le rassemblement aura lieu à 10 h. Grand'Place, puis le cortège se rendra par les rues de la Gare, Boulevard Zola, Mirabeau Egalité, au monument aux morts et ensuite à l'Hôtel de Ville où il y aura réception par M. le Maire et le Conseil Municipal.

Après la réception aura lieu l'assemblé générale puis à l'issue, un banquet par souscription sera servi dans une dépendance de l'Hôtel de Ville.

Dix primes de 20 francs chacune, seront tirées entre les porte-drapeaux des diverses associations participantes.

Secours extraordinaires aux chômeurs. — Ordre de distribution pour le vendredi 27 mai : A 14 h., du n° 1 à 200 ; 14 h. 20, de 201 à 400 ; 14 h. 40, de 401 à 600 ; 15 h., de 601 à 800 ; 15 h. 20, de 801 à 1.000 ; 15 h. 20, de 1.001 à 1.