ÉLECTION SÉNATORIALE DU NORD DU 12 JUIN

PARTI RÉPUBLICAIN DU NORD

UNE RÉUNION DES DÉLÉGUÉS DE LA RÉGION DE VALENCIENNES

Le Parti Républicain du Nord rend ainsi compte d'une réunion tenue hier par ses délégués à Valenciennes :

« Hier, les délégués républicains de la région de **Valenciennes** s'étaient réunis dans les vastes salles du Café de la Paix, place d'Armes, à Valenciennes, au siège de la Fédération Républicaine.

Ils étaient venus nombreux des circonscriptions d'Avesnes, Cambrai, Douai, Lille et Valenciennes pour affirmer leur volonté de faire triompher la politique républicaine sur le nom d'**Edouard Poussel**, candidat de concentration, qui trouve partout le plus sympathique accueil.

L'Assemblée était présidée par **M. Millet**, maire de Valenciennes, ancien député du Nord, ancien sous-secrétaire d'Etat, président du Parti Républicain du Nord.

A ses côtés se pressaient les adjoints de Valenciennes et **MM. Cerlier-Caffieri, Détailleur, Burment, Delmatte, Jobéré**, anciens députés du Nord, ainsi que de nombreux conseillers généraux et d'arrondissement de la région et des arrondissements voisins.

Une acclamation enthousiaste salua l'arrivée de **M. Edouard Poussel**, conseiller général de la Fédération Républicaine, candidat au Sénat.

M. Millet exposa la nécessité pour les républicains d'opposer à MM. Bracke et Spriet une candidature franchement républicaine pour signifier à ces candidats de Cartel, qu'après leur coup du 8 mai, ils ne pouvaient compter sur aucune voix républicaine, et qu'en face de M. Crespel, candidat de l'Entente M. Roussel apparaissait comme le seul capable de réunir l'ensemble des voix nécessaires pour battre le socialiste et son allié.

« Après lui, **M. Cerlier-Caffieri**, ancien député d'Avesnes, marque sa résolution de trouver dans l'élection de M. Roussel l'élan républicain énergique à opposer aux trahisons du Sénat.

« M. Macarez traduit à M. Roussel la satisfaction des jeunes républicains qui suivent avec beaucoup d'attention la vigoureuse campagne et ont recueilli l'écho de l'accueil favorable qu'il fournit auprès des délégués sénatoriaux de Dunkerque à Maubeuge.

« M. Roussel, très simplement, précise le sens de sa candidature, au Centre républicain. Il souligne qu'à une heure très grave pour le monde et pour le pays, il a tenu soutenir le combat pour affirmer la doctrine républicaine.

« Son programme traduit la volonté du Nord d'organiser la Paix dans le respect des traités et la sécurité, de combattre la crise économique et le chômage, de défendre l'Agriculture nationale, de sauvegarder les finances de promouvoir les réformes démocratiques et Progrès social.

« M. Roussel entend suivre au Sénat la politique des grands républicains, de Waldeck Rousseau à Poincaré, pour assurer, dans la justice et dans la Paix, l'avenir du Pays et la réconciliation de la famille républicaine.

« Pareilles déclarations, par leur netteté, leur simplicité et leur franchise, ont conquis l'assemblée qui fait un grand succès à son candidat et vote à l'unanimité l'ordre du jour suivant :

« Deux cents délégués sénatoriaux républicains de la Région de Valenciennes, acclament la candidature de M. Edouard Roussel, et affirment leur volonté d'assurer, par leur propagande et sur ce candidat de Concentration, une politique résolument républicaine de Paix, de Justice et de Progrès. »

PARTI SOCIALISTE

UN APPEL DE LA FÉDÉRATION DU NORD

La Fédération du Nord du Parti Socialiste publie l'appel suivant en faveur de son candidat **M. BRACKE** :

« Le 12 juin vous serez appelés à élire un sénateur pour remplacer M. Debierre, décédé.

Le Parti Socialiste vous présente la candidature du citoyen Bracke, député du Nord, conseiller municipal de Lille.

C'est à l'unanimité et par acclamations que le Congrès socialiste départemental tenu le 22 mai, désignait le citoyen **Bracke** candidat à l'élection sénatoriale. Ce choix s'explique par les immenses services que notre porte-drapeau a rendus depuis bientôt un demi-siècle, à la cause des travailleurs et du Socialisme.

A quelques semaines de la consultation générale qui permit aux électeurs de la quatrième circonscription de Lille de réélire le citoyen Bracke avec une majorité accrue, nous ne pouvons mieux faire que de reproduire le programme qu'il soumettait aux électeurs et qui est encore le programme pour lequel nous vous invitons à vous prononcer.

Voici l'heure où la loi elle-même vous donne rendez-vous pour voter.

Voter, c'est-à-dire choisir !

Choisir entre ce qui est et ce qui doit être, ce qui peut être !

Ce qui est, c'est pour tous ceux qui ne vivent que de leur travail, un mode de production qui, loin de leur assurer l'existence, la rend de plus en plus incertaine en organisant la vie chère, en abaissant les salaires, quand il ne les supprime pas par le chômage.

Ce qui doit et ce qui peut être, c'est — entre les mains de ceux qui seuls peuvent produire par leur force de travail tant cérébral que manuel — la réunion de tous les moyens de production et d'échange actuellement possédés par une minorité de plus en plus réduite d'exploiteurs du travail d'autrui.

Vous n'avez qu'à vouloir pour cela soit !

Tout le Pouvoir !

Aucune région ne connaît mieux que la nôtre les affreuses conséquences de la crise mondiale.

Aucune ne voit de plus près les effets d'une organisation sociale incapable de porter remède aux maux qu'elle engendre, condamnée par les faits à l'absurdité d'une surproduction engendrant la sous-consommation.

Aucune ne peut mieux sentir qu'à la production pour le profit individuel doit se substituer la production collective pour le bien-être de tous.

Que faut-il pour cela ? L'union de tous pour que, des mains de la petite classe des propriétaires, le Pouvoir passe en celles de la grande classe des travailleurs.

Signifiez votre volonté que cela soit, en mettant dans l'urne un bulletin qui dise : tout le Pouvoir au Socialisme !

La responsabilité de votre malheur

Si vous ne le faisiez pas, si vous accordiez vos voix aux Partis du Passé, si vous alliez à ceux qui, dans la Paix par les affaires pour assurer la Paix par les ententes internationales, ils n'ont fu que renforcer la course aux armements génératrice de Guerres.

Les six milliards de déficit du budget actuel représentent exactement les six milliards d'augmentation de dépenses militaires entre 1928 et 1932, les quatre années de la législature qui finit.

Nous faisons appel à vous tous pour constater que la Chambre prochaine va se trouver devant le dilemme : ou Déficit ou Désarmement !

Déficit, c'est-à-dire impôts, c'est-à-dire emprunts, c'est-à-dire augmentation de détresse !

Réfléchissez

Continuer le régime Tardieu-Laval-Tardieu par les mêmes homme sou leurs équivalents, c'est se refuser au seul moyen qui garantirait le Monde contre une nouvelle guerre plus terrible : la Sécurité par l'Arbitrage et le Désarmement généraux.

Seule, une Nation orientée vers le Socialisme peut prendre la tête de ce mouvement international.

Voyez de même ceci. Quel que soit le remède qui — au moment où vous songez, qui que vous voyez, à ce qui pourrait vous préparer, à vous et à vos enfants, un avenir moins noir — vous apparaît possible et désirable, il se rencontre avec la solution socialiste. Et cela se conçoit. Le Socialisme c'est vous-mêmes maîtres de vos destinées !

Notre programme immédiat

A cette heure, le Parti Socialiste engage la bataille sur le programme suivant :

Contre la Guerre : 1. Arbitrage international obligatoire ; 2. désarmement général simultané sur la base de l'égalité des droits et des droits, sous la garantie d'un contrôle international pour tous.

Contre l'insécurité du travail : 1. Institution de la semaine de quarante heures permettant le remploi immédiat d'un grand nombre de chômeurs ; 2. contrôle ouvrier notamment en ce qui concerne l'embauchage et le débauchage de la main-d'œuvre ; 3. assurance-chômage remplaçant de toute urgence le système actuel si précaire, si insuffisant, si fragmentaire ; 4. assurance-contre les risques agricoles libérant les paysans des prélèvements abusifs des Compagnies d'assurances privées.

Contre l'anarchie de la production : 1. Offices Nationaux où les représentants élus des producteurs, des consommateurs, des pouvoirs publics, régulariseront la production, fixeront les prix de telle sorte qu'ils assurent un juste bénéfice, à l'abri de la spéculation, récompense le producteur sans rançonner le consommateur ; 2. restitution à la nation des monopoles capitalistes ruinant l'Etat et accablant la production : Assurances, Chemins de Fer, Engrais, Mines.

Contre la spéculation capitaliste : 1. protection de l'épargne ; 2. en attendant leur nationalisation, contrôle immédiat des banques d'autant plus légitime qu'avec les deniers de l'Etat, les Gouvernements le renflouent quand les menace la faillite.

Contre l'ignorance : 1. Suppression du mur d'argent contenant aujourd'hui dans l'ignorance et dans une instruction parcimonieuse qui redevient vite l'ignorance, des milliers de travailleurs ; 2. égalité des enfants devant l'instruction ; 3. statut unique d'éducation nationale fournissant à chaque enfant le moyen de remplir pleinement toutes ses capacités de culture, tirant pleinement de chaque homme les ressources dont la société tout entière profite.

Contre l'inégalité politique : Représentation proportionnelle juste et loyale, sans prime ni panachage ; 2. droit des femmes à l'électorat et à l'éligibilité.

Double mot d'ordre

Unissez-vous ainsi à l'élan qui, partout en France — les élections l'ont montré — porte les masses vers le Socialisme !

Ne répondez ni aux appels de la conservation sociale prête à vous tromper une fois de plus, ni aux tentatives de division qui affaibliraient votre puissance d'émancipation !

A l'heure où se manifeste l'impuissance absolue du Capitalisme à dénouer la crise qu'il a déchaînée et qu'aggrave la politique ultra-protectionniste des Gouvernements dressant les Etats les uns contre les autres et favorisant la course aux armements si périlleuse pour la Paix : sous le drapeau du Prolétariat en qui se confondent les intérêts de tout ce qui n'est pas la domination capitaliste et patronale, d'un cœur ardent marchez à la conquête du Pouvoir politique !

Devant la crise économique la plus intense et la plus étendue que l'histoire ait jamais connue, condamnant au chômage et à la misère des millions d'être humains ; au spectacle des progrès enregistrés par le capitalisme depuis plus de dix ans de division ouvrière : à la lueur de la tragique expérience ; ouvrant les esprits à l'unité ouvrière sans laquelle pour le Prolétariat n'y a point de victoire possible, bloc contre l'ennemi commun, la réaction qu'il faut battre et abattre !

Votez comme un seul homme pour le candidat du Parti Socialiste, le citoyen **Bracke**.

Vive la République Sociale ! — La Fédération du Nord du Parti Socialiste.

LA CANDIDATURE BALAVOINE

UN APPEL DU CANDIDAT

M. J. BALAVOINE, adresse l'appel suivant aux anciens combattants et aux délégués sénatoriaux :

« Le Sénat a, dans ces derniers temps, opposé une résistance injustifiée à l'adoption des mesures législatives votées par la Chambre des Députés, et intéressant les anciens combattants. Cette résistance a déterminé de nombreux militants à vouloir, chaque fois que l'occasion en serait offerte, renforcer le groupe des anciens combattants au Sénat c'est le sens de l'élection récente de notre camarade Thoumyre en Seine-Inférieure. Notre action de militants peut-elle être défendue au Parlement mieux que par les nôtres ? Et n'avons-nous pas souvent proclamé dans nos congrès notre devoir de tenir dans la vie politique du pays la place que notre passé 1914-1918 aurait du nous y réserver ?

C'est donc à mes camarades anciens combattants que je fais d'abord appel. Je me présente à eux, ainsi qu'à tous les délégués sénatoriaux, sous le patronage de mon titre d'ancien combattant, et de militant d'associations d'anciens combattants. L'envoi de cette déclaration sera auprès d'eux ma seule démarche. Je n'irai pas à domicile faire la quête de leurs voix, car cela ne serait digne ni d'eux, ni de moi.

Et je m'explique clairement sur moi-même, sur mes moyens d'action, sur mon programme :

Je suis républicain-socialiste, de formation et d'esprit laïques.

Je n'ai pas sollicité l'investiture des grands chefs de la Fédération Républicaine, qui, dans notre département, prétendent revêtir les candidatures qu'ils patronent d'une autorité quasi-officielle. Mais quelle autorité peut conférer ce groupe d'intérêts électoraux ? Il est difficile d'appeler autrement une formation politique dont les votes, au Parlement, sur des questions vitales, se sont trouvés en contradiction hier, et s'opposeront encore demain.

Je n'ai pas recherché des combinaisons de partis. Ces combinaisons électorales sont aussitôt délaissées que formées : trêve de partis, union, concentration, cartels, soutien en sont les espects alternés et éphémères.

C'est par mon programme que j'entends déterminer les lignes directrices d'une action politique constante. Fondé sur des idées qui me sont chères, pour lesquelles j'ai batallé depuis la guerre, il sera certainement reconnu par mes camarades anciens combattants.

Politique intérieure

Au point de vue religieux, je considère que l'Etat laïque doit être déférent vis-à-vis de toutes les religions, tout en veillant à ce qu'aucune d'elles ne s'attribue un rôle politique et prétende diriger le pays. L'Etat laïque doit être juste et tolérant, et ne pas oublier que chez nous les hommes sont égaux en droits. C'est en me basant sur cette conception que j'ai pris, lors de leur manifestation à Lille le 11 janvier 1930, vous refuse, vous vous fermeriez l'espoir d'avoir au moins une assurance certaine contre le manque de travail dont vous êtes victimes.

Petite industrielle, petite artisans, c'est vous-même qui, justifieriez votre spoliation par la production en grand concentrée et rationalisée.

Commerçants, qui savez pourtant que les bas salaires restreignent le pouvoir d'achat des travailleurs, que la concurrence capitaliste, par la spéculation, par les impôts inégalement répartis, par la fermeture des marchés, vous conduit au marasme, quand ce n'est pas à la faillite, vous travailleriez à votre aise.

Travailleurs des champs, vous accepteriez de voir le produit de vos sueurs se vendre à vous plus mal et les instruments, les engrais nécessaires à votre labeur, comme les denrées nécessaires à votre existence, vous coûter toujours davantage : blé bon marché, pain cher.

Employés, vous consentiriez à voir les portes de vos bureaux se fermer chaque jour davantage, à moins d'accepter une rémunération dérisoire de vos travaux.

Fonctionnaires, vous remettriez le Pouvoir à ceux qui menaceut de vous faire payer sur vos traitements diminués, le déficit d'un budget toujours plus considérablement grevé par les dettes de la Guerre et les dépenses militaires.

Anciens Combattants, vous donneriez raison aux hommes qui, l'an dernier, en mars, devant la Commission des Pensions, tentaient de vous ravir vos conquêtes arrachées de haute lutte ; qui, l'an dernier, en avril, jusque devant des monuments aux morts, dénonçaient ce qu'ils appelaient à votre égard « une politique de sensibilité rancunière et qui, dans ce cas, s'ils étaient de nouveau les maîtres, sous couleur d'économie, réduiraient votre retraite, en reculeraient l'âge, en limiteraient le bénéfice.

La Paix désarmée ou la Déficit !

Tous, tant que vous êtes, ne comptez pas sur les Partis qui ont été jusqu'ici aux affaires pour assurer la Paix par les ententes internationales. Ils n'ont fu que renforcer la course aux armements génératrice de Guerres.

Les six milliards de déficit du budget actuel représentent exactement les six milliards d'augmentation de dépenses militaires entre 1928 et 1932, les quatre années de la législature qui finit.

Nous faisons appel à vous tous pour constater que la Chambre prochaine va se trouver devant le dilemme : ou Déficit ou Désarmement !

Déficit, c'est-à-dire impôts, c'est-à-dire emprunts, c'est-à-dire augmentation de détresse !

Réfléchissez

Continuer le régime Tardieu-Laval-Tardieu par les mêmes homme sou leurs équivalents, c'est se refuser au seul moyen qui garantirait le Monde contre une nouvelle guerre plus terrible : la Sécurité par l'Arbitrage et le Désarmement généraux.

Seule, une Nation orientée vers le Socialisme peut prendre la tête de ce mouvement international.

Voyez de même ceci. Quel que soit le remède qui — au moment où vous songez, qui que vous voyez, à ce qui pourrait vous préparer, à vous et à vos enfants, un avenir moins noir — vous apparaît possible et désirable, il se rencontre avec la solution socialiste. Et cela se conçoit. Le Socialisme c'est vous-mêmes maîtres de vos destinées !

Notre programme immédiat

A cette heure, le Parti Socialiste engage la bataille sur le programme suivant :

Contre la Guerre : 1. Arbitrage international obligatoire ; 2. désarmement général simultané sur la base de l'égalité des droits et des droits, sous la garantie d'un contrôle international pour tous.

Contre l'insécurité du travail : 1. Institution de la semaine de quarante heures permettant le remploi immédiat d'un grand nombre de chômeurs ; 2. contrôle ouvrier notamment en ce qui concerne l'embauchage et le débauchage de la main-d'œuvre ; 3. assurance-chômage remplaçant de toute urgence le système actuel si précaire, si insuffisant, si fragmentaire ; 4. assurance-contre les risques agricoles libérant les paysans des prélèvements abusifs des Compagnies d'assurances privées.

Contre l'anarchie de la production : 1. Offices Nationaux où les représentants élus des producteurs, des consommateurs, des pouvoirs publics, régulariseront la production, fixeront les prix de telle sorte qu'ils assurent un juste bénéfice, à l'abri de la spéculation, récompense le producteur sans rançonner le consommateur ; 2. restitution à la nation des monopoles capitalistes ruinant l'Etat et accablant la production : Assurances, Chemins de Fer, Engrais, Mines.

Contre la spéculation capitaliste : 1. protection de l'épargne ; 2. en attendant leur nationalisation, contrôle immédiat des banques d'autant plus légitime qu'avec les deniers de l'Etat, les Gouvernements le renflouent quand les menace la faillite.

Contre l'ignorance : 1. Suppression du mur d'argent contenant aujourd'hui dans l'ignorance et dans une instruction parcimonieuse qui redevient vite l'ignorance, des milliers de travailleurs ; 2. égalité des enfants devant l'instruction ; 3. statut unique d'éducation nationale fournissant à chaque enfant le moyen de remplir pleinement toutes ses capacités de culture, tirant pleinement de chaque homme les ressources dont la société tout entière profite.

Contre l'inégalité politique : Représentation proportionnelle juste et loyale, sans prime ni panachage ; 2. droit des femmes à l'électorat et à l'éligibilité.

Double mot d'ordre

Unissez-vous ainsi à l'élan qui, partout en France — les élections l'ont montré — porte les masses vers le Socialisme !

Ne répondez ni aux appels de la conservation sociale prête à vous tromper une fois de plus, ni aux tentatives de division qui affaibliraient votre puissance d'émancipation !

A l'heure où se manifeste l'impuissance absolue du Capitalisme à dénouer la crise qu'il a déchaînée et qu'aggrave la politique ultra-protectionniste des Gouvernements dressant les Etats les uns contre les autres et favorisant la course aux armements si périlleuse pour la Paix : sous le drapeau du Prolétariat en qui se confondent les intérêts de tout ce qui n'est pas la domination capitaliste et patronale, d'un cœur ardent marchez à la conquête du Pouvoir politique !

Devant la crise économique la plus intense et la plus étendue que l'histoire ait jamais connue, condamnant au chômage et à la misère des millions d'être humains ; au spectacle des progrès enregistrés par le capitalisme depuis plus de dix ans de division ouvrière : à la lueur de la tragique expérience ; ouvrant les esprits à l'unité ouvrière sans laquelle pour le Prolétariat n'y a point de victoire possible, bloc contre l'ennemi commun, la réaction qu'il faut battre et abattre !

Votez comme un seul homme pour le candidat du Parti Socialiste, le citoyen **Bracke**.

Vive la République Sociale ! — La Fédération du Nord du Parti Socialiste.

Roubaix

Bureaux : 45, rue de la Gare (Téléphone 9.51) — Dépôt de vente : 78, Grande-Rue

Le Dimanche à Roubaix

Musée Weerts. — Ouvert au public de 9 à 12 h. et de 14 à 17 h.

Musée des Beaux-Arts. — Ouvert au public de 10 à 13 h.

Concert de Carillon. — Exécution de 11 h. 30 à 12 h.

Caisse d'Epargne. — Ouverte de 9 à 10 h. 30.

Personnel direction et maîtrise. — Assemblée à 10 h. aux « Orphéonistes ».

Festivités du Fontenoy. — Durant toute la journée, réjouissances au Square Wibaux et dans le quartier.

Ancienne Coloniaux. — A 10 h. assemblée générale.

Pharmaciens de gards. — MM. Magron, 32, rue Neuve, et Noyon, 52, rue Voltaire.

LES SPORTS

Football. — Championnat du Nord. — A 15 h. au Parc Jean Dubrulle, R.C. Roubaix, contre U.S. Tourcoing.

Cyclisme. — Circuit franco-belge. Arrivée vers 16 h. Boulevard Gambetta.

Les Courses. — A 14 h. au Croisé-Laroche.

Aviation. — Au Tir à Loques, exercices de locomotion aérienne.

LES SPECTACLES

Alcazar. — Pour un Sou d'Amour.

Colisée. — Coupe de roulis et 3 attractions.

Freeney. — Coups de roulis.

Jacobs. — Mam'zelle Nitouche.

Royal-Lalou, rue Lacroix. — Le Disparu de l'Ascenseur.

Universel, Grande-Rue. — Partir.

LA CROISADE DU SILENCE

L'ingéniosité des techniciens est vraiment incroyable.

Nous avons pu examiner en détail le nouveau et déjà fameux châssis « **BLOCTUBE** », sur lequel sera montée la 8 CV 301.

Indépendamment de la suspension à Roues Avant Indépendantes, qui confirme chaque jour ses stupéfiantes qualités, le châssis « **BLOCTUBE** » comporte des dispositifs spéciaux qui rendent son fonctionnement parfaitement insonore... La vitesse dans le silence : tel est le régal que Peugeot veut nous offrir avec sa 301.

MORT DE M. J.-B. SALEMBIER RECEVEUR MUNICIPAL

Hier, à midi trente, M. Jean-Baptiste Salembier, receveur municipal, s'est éteint à son domicile, 16, rue des Lignes, à l'âge de 78 ans.

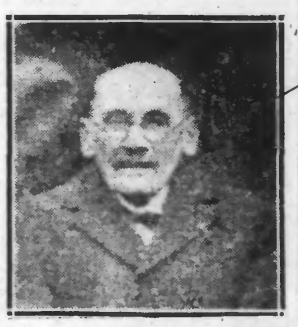

M. SALEMBIER
Receveur Municipal de Roubaix qui vient de mourir.

M. Salembier avait été nommé receveur municipal par décret du président de la République, en date du 1er février 1886, en remplacement de son père M. Louis Salembier, qui dirigea les finances de notre ville du 9 juin 1844 au 1er octobre 1885. Lui-même avait succédé à son oncle M. Dagnien-Bulteau, qui avait été nommé le 20 janvier 1821.

Comme on le voit, trois membres de la même famille furent chargés de défendre les intérêts de Roubaix pendant une période de 111 ans.

Très affable, d'une grande amabilité et d'une haute conscience professionnelle, le défunt avait su s'attirer la confiance des membres de la Municipalité et la sympathie de ses nombreux amis et connaissances.

Il y a quelques années, il fut déjà frappé de congestion, mais sa robuste constitution lui permit de se remettre. Malheureusement, le mal implacable l'atteignit à nouveau il y a une dizaine de jours et les soins les plus dévoués dont M. Salembier fut entouré n'eurent pas raison de la terrible maladie.

Cette mort a produit une certaine émotion en ville, surtout dans les services municipaux où le défunt ne comptait que des amis. La date des funérailles n'a pas encore été fixée.

Halle Flipo, beurre extra-fin, 19 fr.

LE CAPITAINE DES SAPEURS-POMPIERS CRAYE EST PROMU CHEF DE BATAILLON HONORAIRE

Nous apprenons que le capitaine des sapeurs-pompiers, M. Jules Craye, qui a pris se retraite il y a un an, vient d'être promu, par arrêté préfectoral, chef de bataillon honoraire.

CERCLE STÉNO-DACTYLOGRAPHIQUE ROUBAISIEN

Voici les résultats des examens du 17 avril organisés à l'Institut Turgot, sous la présidence de M. Eucher, avec le concours des membres du Comité :

Examen Commercial (120 mots à la minute). — Mlles Dutrieu Yvonne, Desbonnets Elisabeth.

Examen commercial, (100 mots à la minute). — Mlles Vonck Marguerite, Chuffart Geneviève, Casaert Eliane, Istas Marie-Thérèse, Andurand Marguerite, Loosvelt Esther, Beyls Suzanne, Desmarcbelier Agnès, Debuigne Simone, Verstraete Juliennne.

Examen pratique élémentaire (75 mots à la minute). — Mlle Gustin Raymonde, Dubois Mireille, Verraes Elisabeth, Lefebvre Emilienne, Seynhaeve Germaine, Ferlier Laure, Perraguin Edwige, Grosse Solange, Lioen Simone, Scamps Georgette, Devoet Albertine, Debrabandere Denise, Rousseau Hortense, Watline Françoise, Morel Agnès, Verbraeken Marthe, Riebergbe Jeanne, Ridelle Germaine, Cornil M. Paule, Verstraete Andrée Derman Aline, Bonchelle Gisèle, Johanny M. Thérèse, Richaud Denise, Dérock Marguerite.

Examen Théorique. — Mlle Warnez Simonne, Desblens Léa, Leclercq Louise, Leclercq Albertine, Olivier Lucie, Hauwel Paulette, Druart Marcelle, Declercq Georgette, Houppe Marguerite, Vienne Jeanne, Gerolf Elise, Vandewegbe M. Antoinett Deheyninck Suzanne, Lagarde Paule, Lequenne M. Claire, Assemane Marie, Stocq Claire, Planquart Agnès, Lasseron Denise, Dorne M. Paule, Lemaire Renée, Bottorman Alice, Langeuhaeck M. Thérèse, Wullaert Hélène, D'Haene Aline, Debarbieux Cleire, Caloo Jeanne, Coquerelle Germaine, Brevière Germaine, Farvecque Eliane, Lelebvre M. Thérèse, Rousselle M. Louise, Lezaire Claire, MM. Delattre Roger, Vanhonnacker Ernest, Mlles Dumez Denise, Plas Renée, Nys Madeleine.

Examen préparatoire. — Mlles Janssens Malvina, Demoulin Jeanne, Verdier Berthe, Delreux Jeanne, Le Philippe Yvonne, Boucbet Yolande, Lanreyns Reine, M. Plouvier Joseph, Mlle Vandenbergbe Emilienne, M. Degeyter Fidèle, Mlle Dujardin Andrée M. Duprez Marcel, Mme Anbois-Loncq, M. Homotby Jean, Mlles Fournier Lucienne, Vanoberbergbe Zélia, Sory Betty, M. Lannean Eugène, Mlle Loison Yvonne, MM. Martinage André, Mouton Manrice, Mlle Solers Gisèle, MM. Witlebele Cyrille, Janssens André, Mlle Bricout Henriette, Baudumont Marcelle, M. Mimue Gaston, Mlle Geselle Germaine, M. Vanboutte Hector, Mlle Lanson Jeannine.

Examen de Dactylographie (Préparatoire). — M. Joseph Georges.

LES FUNÉRAILLES D'UN SOLDAT MOUVALLOIS ORIGINAIRE DE ROUBAIX

Nous avons relaté dans nos dernières éditions, la fin tragique de M. Louis Vromant, soldat au 15e régiment d'artillerie à Douai, décédé à la suite d'une chute de cheval.

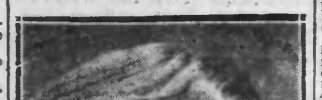

M. Louis VROMANT

L'Association amicale du personnel des établissements hospitaliers de Roubaix rappelle que le défunt était membre de l'amicale. D'autre part, M. Louis Vromant, jardinier de l'hôpital de la Fraternité de Roubaix, était le gendre de M. Georges Vanherpe, contrôleur d'octroi à Roubaix, petit-fils de M. Fleuris Vanherpe, conseiller municipal, administrateur des Hospices de Roubaix.

L'Association du personnel des établissements hospitaliers annonce que les funérailles de l'infortuné soldat auront lieu aujourd'hui dimanche, à 15 heures. L'assemblée à la maison mortuaire, 2, rue de l'Escalette à Mouvaux. L'inhumation se fera au cimetière du Blanc-Seau.

Pour les Roubaisiens désirant prendre part aux funérailles prendre le tram D-I (arrêt rue du Congo, face au château Vaissier).

Une part coopérative de 50 fr. de la BRASSERIE DE MONS-EN-BARŒUL, toujours remboursable à première demande, donne droit à tous les avantages offerts par cette Société modèle. 7.620.000 fr. ont été partagés pour le dernier exercice. Pourquoi ne retenez-vous pas votre part ?

LE DISPARU DE CROIX RETROUVÉ NOYÉ DANS LE CANAL

Ces jours derniers, nous avons annoncé l'inquiétante disparition de M. François Paillard, 29 ans, marchand de pommes de terre, demeurant 257, rue de la Mackellerie, à Croix. Hier soir, à 18 h., le corps d'un noyé fut retiré du canal de Roubaix, à proximité du pont de la République.

M. le docteur Desbonnets, après avoir examiné le cadavre, a conclu à un suicide. De l'enquête ouverte par M. André, commissaire de police du 1er arrondissement, il a été établi que Paillard éprouvait, depuis quelque temps, de certaines difficultés financières.

Son corps fut ensuite transporté au dépôt mortuaire de l'hôpital « La Fraternité ».

MEUBLES - LITERIES

PENDANT HUIT JOURS
10 % DE RABAIS

LIT 2 personnes	95 fr.
Sommier métallique	60 fr.
Matelas laine blanche	180 fr.

12 et 18, Rue du Bois, ROUBAIX 3355

CONCERT DE CARILLON

Voici le programme du concert du carillon qui sera donné aujourd'hui dimanche : O. Cor amoris victima ; Cœur de Jésus ; Espoir de la France ; Airs de Lakmé (Delibes) ; Les enfants (Massenet) ; Mignon (Thomas) ; Chanson de rêve (Tonneau-L'Herbier).

APPEL A LA POPULATION

Du Balatum livré partout, pose gratuite, à 10 fr. mq ; des papiers à 75 cm., des couleurs à 4 fr. 50 le kg. Voilà ce qu'on admire aux Vitrines **DEMAY, 78, rue de la Vigne.** 3.304

Sociétés et Comités

COLONIE BELGE DE ROUBAIX ET ENVIRONS. — Aujourd'hui de 10 à 12 h., le Secrétariat fonctionnera pour renouvellement des cotisations, renseignements, adhésions nouvelles et il sera procédé à la distribution gratuite de cartes d'invitation permettant d'assister à la fête donnée avec le concours des Guides, le 12 juin à 3 h. à l'Hippodrome de Lille. Le nombre des places étant limité prière aux membres de ne pas tarder à s'en munir. Les conscrits sont invités à se faire inscrire à notre colonie, ils en retireront un grand avantage.

PHILHARMONIQUE DU JEAN GHISLAIN. — Dimanche à 15 h. 45, réunion des musiciens en tenue au kiosque du Parc Barbieux.

UNION DES MAITRES ARTISANS DE ROUBAIX LANNOY ET LEURS CANTONS. — Aujourd'hui de 10 h. à midi, permanence au siège, café Pandore, 28, rue Pauvrée. Renseignements, adhésions.

BOCK MEYERBEER triple brune de luxe

SYNDICAT DES PETITS PROPRIETAIRES BENEFICIAIRES DES LOIS RIBOT, LOUCHEUR, ETC... — Les membres sont informés que leurs cartes sont à leur disposition au siège, café Destriez, angle eds rues du Chemin Neuf et Leconte Baillon (Pont Rouge) Renseignements.

Consommateurs... méfiez-vous ! !
et choisissez une bière digne de ce nom..
La bière la moins chère, à valeur alimentaire égale, c'est la « PÉLICAN », celle qui désaltère... et nourrit.
Réclamez l'étiquette-prime !

FÉDÉRATION DES ANCIENS DE LA RHENANIE ET DE LA RUHR. — **Déplacement de Lille** : Le Comité invite tous les membres de la sections les Antions de l'Armée Française de Rhin à assister à la remise d'un drapeau à la section de Lille de la F.A.R.R.

AUX 100.000 FOURRURES
105 bis, Rue de la Gare, ROUBAIX
Place Chevreul (arrêt du tramway)
On disperse actuellement un stock de
RENARDS
A DES PRIX STUPÉFIANTS
Isabelles val. **600 fr.**, vendus **350 fr.**
Argentée depuis **695 fr.**
Echarpes et Cravates mode à des prix de ruine
Mais pourra-t-on satisfaire tout le monde ?

par M. le Général Pétin, Commandant le 1er Corps d'Armée et Président d'Honneur de la Section de Lille.

La cérémonie aura lieu dans la cour de la vieille Bourse, sous la présidence d'honneur de M. le Préfet du Nord, M. le Maire de Lille, M. Levy Guilbert, Président Fédéral. Le départ aura lieu exactement à 9 h. 45 (de Roubaix). Rassemblement au local : Café de la Triboulette, angle Place de la Liberté et Grande Rue à 9 h. 30. Insignes obligatoires. Médaille pour titulaire. Les dames seront les bienvenues. Pour tous renseignements complémentaires : écrire ou s'adresser 48, rue Daubenton, à Roubaix.

— Lundi soir 8 courant, permanence à partir de 18 h. 30 au local.

FÉDÉRATION ET MUTUELLE DES COMBATTANTS BELGES. — Aujourd'hui de 10 heures à midi, au siège, Brasserie des Orphéonistes, 126, rue de la Gare, service de secrétariat. Paiement des cotisations, inscriptions des nouveaux membres, réclamations, remboursement des soins médicaux et pharmaceutiques, remise des livrets de dotation pour l'inscription des intérêts.

GROUPEMENT ARTISANAL DE ROUBAIX, 59, rue des Champs. — Aujourd'hui, permanence de 9 à 12 h. En semaine tous les jours après 17 h.

SOCIÉTÉ DENTAIRE
13, r. de Béthune LILLE. Tél. 66-36
Tous appareils dentaires les plus modernes. Radiographie dentaire. Prix modérés.
Consultations tous les jours de 9 h. à 12 h. et de 14 h. à 19 h. Dimanches et Fêtes, de 9 h. à 12 h.

SOCIÉTÉS SPORTIVES

ACADÉMIE DES SPORTS DE ROUBAIX. — **Section d'escrime.** — Ce dimanche, départ en autos à 8 h. 30, du siège, pour ceux qui tirent au tournoi de Lille.

— **Section de boxe.** — Ce dimanche, de 9 h. 30 à midi, entraînement. Sont spécialement convoqués ceux qui boxent à l'étranger dans le courant du mois de juin.

— **Section gymnique.** — Ce dimanche, de 10 h. à midi, entraînement et formation de numéros acrobatiques sous la direction du professeur M. Tiberghien.

BASKET-BALL. — Amicale boulevard d'Halluin. — Rencontre du 5 juin : l'Amicale boulevard d'Halluin rencontre Amicale Moulin, Roubaix, sur son terrain (place du Travail), pour le championnat de l'U.F.O.L.E.P. Equipe 1 B à 9 h. 30, équipe 1 A à 10 h. 30. Tous les joueurs sont convoqués à 8 h. 30 à la gare de Roubaix.

NATATION. — Sport Ouvrier Roubaisien. — Tous les nageurs sont avisés de se conforme à la convocation du capitaine pour l'entraînement de dimanche 5 juin, à 10 h.

Il est rappelé à ceux qui désirent faire partie de la section de natation que les adhésions sont reçues les mardi et vendredi soir, au Foyer d'Education Ouvrière, 178, rue Jules-Guesde, de 18 h. 30 à 19 h. 30.

BASKET-BALL. — Amicale Sportive Diderot. — Dimanche, équipe 1re contre Courchelettes (finale du Championnat du Nord inter-districts), à 10 h., terrain de l'I.C.A.M., à Lille ; rendez-vous place de la Liberté, à 8 h. 30. — Equipe 1 B, match exhibition contre Amicale des Arts 1 B, à 15 h., au Trocadéro, rendez-vous Grand'Place (arrêt tram. vert), à 14 h. — Equipe 2 contre Amicale Oran, à 9 h. 30, sur leur terrain, rendez-vous au vestiaire, rue Delespaul, à 9 h.

CAFE DES FLEURS
Bal à partir de 15 heures
Autocar gratuit, Grand'Place, Lille 0495

JEUX DIVERS

Les Finards de la Manille. — Une nouvelle société de manilleurs vient de se former et a élu son siège eu cafe Kléber Sory, 12, rue du Maréchal-Foch, à Roubaix. Une réunion générale aura lieu mardi 7 juin à 19 heures au siège. Tous les membres sont instamment priés d'être présents à cette assemblée.

Une bonne salade...
assaisonnée avec l'huile de table des Chartreux est savoureuse, digestive et rafraîchissante.
HUILE DE TABLE DES CHARTREUX

ÉTAT CIVIL

Naissances : Jean Baziak, Bd de Belfort, 63. — Thérèse Vasseur, rue Bernard-Palissy 13. — René Debeck, rue de la Fosse-aux-Chênes, c. Sainsolilieu 13. — Simone Van Bruane, rue des Longues-Haies 184. — Claudie Jonville, rue de l'Amiral Courbet 36. — Michel Deboos