LE PAIN A PRIX RÉDUIT pour les chômeurs et nécessiteux de Tourcoing

Une délégation de la C. G. T. de cette ville, sera reçue demain par le Sous-Secrétaire d'Etat de l'Economie Nationale

Nous avons annoncé, il y a quelques jours, qu'une délégation de la Bourse du Travail confédérée de la rue de Guisnes, à Tourcoing, avait été reçue l'hôtel de ville, par le maire, M. A. Inghels, député du Nord. La délégation demanda à M. le député-maire d'intervenir afin de faire bénéficier des tickets de pain à prix réduit les chômeurs et nécessiteux de la ville.

A la suite de cette entrevue, le télégramme suivant a été adressé à M. Edouard Herriot, président du Conseil :

« Réuni le 24 juin 1932, le Comité de la Bourse du Travail confédérée de Tourcoing après avoir examiné la réglementation des importations de pains dans la zone frontière, constate avec regret que cette mesure ne s'applique qu'à une infime partie des ouvriers atteints par la crise de chômage ; demande instamment que cette mesure s'étende le plus rapidement possible à tous les chômeurs totaux ou partiels ainsi qu'à toutes les familles nécessiteuses ; demande pour mardi 28 juin, entrevue avec président du Conseil. Délégation sera accompagnée des députés Inghels et Lebas, et Jouhaux, secrétaire C.G.T. »

En réponse, M. Herriot a adressé, dimanche, à M. Inghels, le télégramme suivant :

« Impossible vous recevoir, mais sous secrétaire d'Etat à l'économie national vous attendra mercredi 28 juin, à 11 ... »

C'est donc demain mercredi que rendra à Paris la délégation, conduite par M. Henri Lefèvre, secrétaire général, accompagné de MM. Inghels, J.-B. Lebas, député-maire de Roubaix ; Jouhaux, secrétaire général de la C.G.T

Bons de droit d'un franc par kilo de pain

La préfecture du Nord nous communique l'arrêté suivant :

Considérant que le prix maximum du pain a été fixé à 2 fr. 20 dans le département ;

Que le pain belge est payé en moyenne à 1 fr. 30 (monnaie belge, soit 0 fr. 95 en monnaie française par les riverains des arrondissements de **Dunkerque, de Lille, de Valenciennes** et d'**Avesnes** ;

Que, dès lors, — et compte tenu du change — la différence entre ces deux prix ressort à 1 fr. 25 ;

ARRÊTE :

Article 1er. — Conformément à la règle édictée par l'article 6 de l'arrêté interministériel du 3 juin 1932, valeur nominale des bons de pain délivrés en vertu des dispositions de l'article 1er de la loi du 22 avril 1932 aux boulangers qui vendent du pain aux riverains est fixée à 1 fr. par kilo.

L'application de l'arrêté ministériel

La Préfecture du Nord nous communique :

« Vu la loi du 22 avril 1932, portant réglementation des importations de pain dans les zones frontières ;

« Vu l'arrêté interministériel en date du 3 juin 1932, réglementant lesdites importations ;

« Considérant d'une part que le prix maximum du pain est fixé à 2 fr. 20 dans le département du Nord et d'autre part que le prix du pain pratiqué en Belgique, pays limitrophe, varie de 1 fr. 20 à 1 fr. 40 (monnaie belge) qu'il compte tenu du change, le premier de ces prix excède le second de plus de 25 % ;

« Arrête :

« Article premier. — En raison de l'écart existant entre le prix du pain pratiqué dans le département du Nord et celui pratiqué, au change, en Belgique, les dispositions de l'arrêté interministériel susvisé recevront leur application dans le Nord, à dater du 1er juillet, a

LA REMISE DE LA CROIX DE LA LÉGION D'HONNEUR A M. PINCHART, DIRECTEUR DU PENSIONNAT D'HAUBOURDIN

C'est dimanche qu'eut lieu la remise de la Croix de la Légion d'Honneur à M. Pinchart, directeur d'E.P.S. du Pensionnat d'Haubourdin.

Cette belle manifestation fut toute empreinte de cordialité et marqua la reconnaissance de tous vis-à-vis de M. Pinchart, qui consacra tout son dévouement à la prospérité de l'Ecole dont il a la charge ; il voulut faire du Pensionnat qui porte son nom, l'un des plus importants

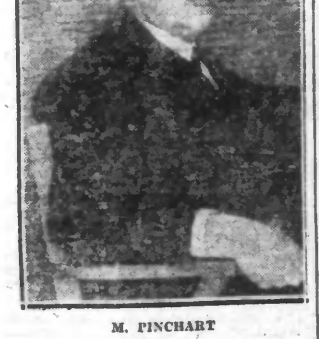

M. PINCHART

établissements scolaires de la région ; il y est parvenu et nous l'en félicitons ; la Croix de la Légion d'Honneur est venue consacrer son labeur constant, ses hautes qualités intellectuelles, ses 35 ans d'exercice dont 8 ans comme professeur et 27 ans comme directeur.

A midi, eut lieu la remise officielle de la Croix par M. Auguste Potié, sénateur-maire, cérémonie qui fut suivie d'une visite de l'école, qui émerveilla toutes les personnalités présentes.

A 13 heures était servi le banquet offert au nouveau légionnaire et auquel assistaient de nombreux convives parmi lesquels nous avons remarqué, outre M., Mme et Mlle Pinchart, les personnalités suivantes : MM. Aug. Potié, sénateur ; Des Rotours, député ; Pierre Delfortrie, conseiller général du Nord, Brabant, adjoint au maire ; Châtelet, recteur de l'Académie et Lille ; Roumajon, inspecteur de l'Enseignement technique de la Seine ; Launay et Barthou, inspecteurs d'Académie ; Cambry, inspecteur de l'Enseignement technique ; Molard inspecteur primaire ; Dauchy, directeur de l'Ecole Nationale des Arts et Métiers de Lille ; Tates, professeur et surveillant général du Pensionnat ; Malaquin, professeur ; Blareau, Fougerousse, Devin Stérin, Lecocq, président de l'Amicale des Anciens Elèves ; les docteurs Ghesquières, Jacquet et Mme Clèves, directrice d'école.

Des discours furent prononcés par M. le Recteur, MM. Aug. Potié, sénateur ; Willecome, au nom des parents des élèves ; Des Rotours, député ; Roumajon, inspecteur général de l'Enseignement technique ; Delfortrie, conseiller général ; Tates, professeur, au nom du personnel ; Lecocq, président de l'Amicale des Anciens Elèves, Dauchy, inspecteur de l'Enseignement technique et directeur de l'Ecole Nationale des Arts et Métiers de Lille. Tous firent l'éloge de la conscience professionnelle de M. Pinchart et rendirent hommage à son travail incessant, meilleur exemple pour ses élèves.

M. Pinchart remercia les orateurs et tout particulièrement M. Aug. Potié, sénateur-maire d'Haubourdin, qui maintes fois, l'aida à atteindre le but qu'il s'était toujours proposé : faire du Pensionnat Pinchart un établissement scolaire modèle.

Notons encore la présence de charmantes dames et demoiselles qui rehaussèrent de leur présence, l'éclat de la soirée et félicitons l'orchestre du Pensionnat, de même que le Wonderful-Jazz, composés d'élèves de l'Ecole, qui y apportèrent une note gaie.

A l'issue du banquet, un grand concert, organisé par les élèves de l'Ecole et leurs professeurs, consacré aux œuvres de Beethoven, charma les auditeurs en la salle des fêtes de l'Hôtel de Ville.

UN COMMERÇANT DE GRAND-FORT-PHILIPPE VICTIME D'UN ESCROC LILLOIS

Le comptable Emile Chalas, 43 ans, originaire de Paris et domicilié, 78, rue du Marché, à Lille, avait les idées de grandeur. Ses appointements ne lui suffisant pas, il émit divers chèques sans provision avec lesquels il paya un commerçant de **Grand-Fort-Philippe.**

Chalas vient d'être inculpé par Me Thibaut, juge d'instruction. Le préjudice qu'il a causé à sa victime s'élève à 2.400 francs.

Mais le comptable est un dangereux récidiviste. Pour les mêmes faits, il avait été condamné antérieurement par le tribunal correctionnel de Lille, à 3 mois de prison, et par celui du Havre à 4 mois de la même peine.

Les faits qui lui sont actuellement imputés remontent au mois de décembre l'année dernière. Chabas purge maintenant sa deuxième condamnation au Havre.

Roubaix

Bureaux : 45, rue de Gare (Téléphone 9.511) Dépôt de vente : 78, Grande-rue

L'ASSEMBLÉE DES ANCIENS DE LA RUHR ET DE LA RHÉNANIE

Samedi, à 19 h. 30, avait lieu la réunion de la Fédération des A.R.R., section de Roubaix, au café de la Triboulette.

Au bureau, avaient pris place MM. Caillebout M., Houset M., Gabreau A., Dalemond A., Franchomme C., Tellier Emile. Les membres du Comité de Lille, MM. Paquet, Denutile et Maincent, avaient apporté par leur présence une nouvelle preuve de camaraderie.

Le président ouvrit la séance et félicita les anciens d'être venus si nombreux. Il souhaita la bienvenue aux nouveaux membres. Le président rappela la fête du 12 juin, à Lille, pour la remise du drapeau à la section de Lille, par M. le général Pétin, commandant le 1er C.A. et président d'honneur de cette dernière section. La section de Roubaix fut largement représentée à cette fête. La section a répondu à l'invitation qui lui a été faite en envoyant une délégation le 19, eu cortège organisé par l'U.N.C., à l'occasion de son congrès. Juste hommage rendu aux A. C. par le groupement dont les membres sont presque tous fils d'A. C.

M. Tellier félicita M. Caillebout pour la distinction très méritée, qui lui fut remise par M. Lévy Gilbert, président fédéral. M. Caillebout a, en effet, reçu l'insigne d'argent de la Fédération. Une superbe gerbe de fleurs lui fut ensuite remise. M. Caillebout, ému, remercia l'assistance de cette marque de sympathie et promit d'accorder toujours son dévouement.

Divers vœux furent ensuite voiés par l'assemblée, concernant la Fédération et la séparation d'avec la section lilloise.

MM. Delplanque et Van Eecloo furent élus membres du Comité.

La prochaine réunion aura lieu le 30 juillet prochain. Une permanence fonctionnera le 11 juillet, à 18 h., au café de la Triboulette.

La soirée continua avec beaucoup d'animation et une superbe tombola fit beaucoup d'heureux.

HALLE FLIPO : Délicieux Hollande 15 Beurre 16.50, extra 18.50 ; Café 17

LA VIIe FÊTE ANNUELLE D'ÉTÉ DES AMICALES LÉON MARLOT ET LINNÉ

Cette fête des Amicales Léon Marlot-Linné, qui attire toujours une foule énorme dans le Nouveau-Roubaix-Fraternité, aura lieu les dimanche 7 et lundi 8 août prochains. Déjà le Comité s'est assuré le concours de plusieurs sociétés musicales et gymniques ; les attractions les plus diverses seront organisées dans les cours et salles du groupe scolaire de l'avenue Linné, où jeunes et vieux pourront passer agréablement l'après-midi et la soirée. Outre la foire aux plaisirs et ses nombreux jeux, les buvettes et friteuses, les dancings modernes, il y aura un cabaret flamand. Il y aura fête partout dans les cours et nul doute que les Amicales Léon Marlot et Linné ne remportent encore cette année un grand succès.

Un numéro de plus au programme, c'est un superbe concert-apéritif que donnera la Symphonie Léon Marlot-Linné, dans la magnifique salle des fêtes, 213, rue Ingres, le dimanche 7 août, de 10 h. 30 à 12 h. 30.

SI LA PUBLICITÉ ATTIRE...

la qualité et le prix retiennent la Clientèle. Adressez-vous « AUX 100.000 CHEMISES DE PARIS », SUCCURSALE DE LILLE, 79, Rue Nationale. Actuellement : Peignoirs tissu éponge, 59 et 75 fr. Prix et qualité sans aucune comparaison.

ENCORE UN NOYÉ

Il semble que, depuis quelques semaines nous traversons une véritable crise de suicides et il ne se passe pour ainsi dire plus de jours sans que nous annonçions la fin brutale d'un désespéré.

Hier encore, vers 4 h. 30, le corps d'un noyé fut retiré du canal de Roubaix, au quai du Sartel. M. Denelle, commissaire de police, fut aussitôt averti de cette découverte et sans tarder, se rendit sur les lieux. Grâce à quelques papiers d'identité trouvés sur le cadavre, le magistrat put établir qu'il s'agissait de Paul Dhalluin, 45 ans, tisseur, demeurant 81, rue Saint-Roch. M. le docteur Caillet a délivré le permis d'inhumer d'autant plus qu'aucune trace suspecte ne fut relevée sur la dépouille, ce qui porte à croire que l'on a trouvé en présence d'un suicide.

La voiture d'ambulance transporta ensuite le cadavre au dépôt mortuaire de l'Hôpital « La Fraternité ».

UNE EXCURSION DE L'AMICALE JEAN MACE

L'Amicale organise une excursion en autocar à La Panne, avec le concours du Cercle Symphonique Delezenne. Les inscriptions sont reçues chez M. Rottsaert, 53, rue Marceau et chez Mme Castel, 100, rue de Condé, Roubaix.

Prix du voyage, 14 fr. (aller et retour), et dîner facultatif, 6 fr. 50.

L'assemblée générale des Anciens Sous-Officiers Français

Les anciens sous-officiers français ont tenu hier, à 11 h., leur assemblée générale trimestrielle au Café des Orphéonistes.

M. Deschamps présidait, entouré de MM. Jules D'halluin, vice-président d'honneur ; Goethals et Hus vice-présidents ; Vercruysse, secrétaire-trésorier.

M. Deschamps remercia les membres présents et rappela que la jour de la réunion coïncidait avec le dixième anniversaire de la mort de M. Hagard. Il rappela les mérites de cet agissant président regretté.

Il incita ensuite les membres à profiter des avantages de la pharmacie mutualiste.

M. Jules D'halluin se plut à mettre en valeur le sentiment d'union qui lie tous les anciens sous-officiers.

Vous êtes, dit-il, un îlot d'espérance dans cette période d'égoïsme et de dépression morale ».

Parlant de la crise économique, il incita à la patience, certain du retour d'une ère meilleure.

Lectures des rapports moraux et financiers furent ensuite donnés par le secrétaire et le président fit un appel à la propagande.

La réunion prit fin avec une tombola.

BELLEVUE

— LILLE —

A la demande Générale, Lilian GYENES et ses 20 dames Tziganes se feront entendre :

Mercredi 29 Juin : Apéritif 12 h. 15 à 13 h. 15. — **Après la Bourse**, de 17 à 18 h. et de 18 h. 30 à 19 h. 30. Le soir, de 21 h. 30 à 23 heures.

Jeudi 30 Juin : Apéritif 12 h. 15 à 13 h. 15. — L'après-midi, au **Thé (pour les Familles)**, de 16 à 17 heures. — Apéritif du soir, de 18 h.30 à 19 h.30. Le soir, de 21 h. 30 à 23 heures.

LES ANCIENS DES 151e ET 351e R. I. EN EXCURSION

Dimanche a eu lieu l'excursion en Belgique de cette belle Association.

Partis à 7 h. du siège, au nombre de 90 membres et leur famille, les excursionnistes arrivèrent à Bruges à 9 h. 30, où sous la conduite d'un guide ils visitèrent la ville et ses principaux monuments.

A midi, tout le monde était réuni au restaurant où un copieux repas fut servi puis l'on partit à Keebruge, où eu lieu la visite du môle et du Muséum. M. Pauchant, vice-président, qui accompagnait le groupe, fit une causerie des plus intéressantes sur l'attaque qui eu lieu à cet endroit par les anglais. La visite du Musée sous la conduite du colonel belge Stinglhamber, intéressa aussi beaucoup les membres.

On se rendit ensuite à Blankenberghe, où l'on passa le reste de la journée, et à 9 h., l'on était de retour au siège et tout le monde était satisfait de cette bonne journée, qui fait honneur aux organisateurs.

FRATERNELLE DES COMBATTANTS ROUBAISIENS

Dans sa réunion de mercredi dernier le Conseil d'administration de la Fraternelle des Combattants a protesté formellement contre toute prévision de réduction de la retraite ou des pensions, dans les projets budgétaires. Il a rappelé par lettre, au parlementaires de la région, les engagements qu'ils ont pris à ce sujet, plusieurs réponses lui sont déjà parvenues avec promesse de défendre les intérêts des Anciens Combattants et des Mutilés.

Le Conseil d'administration a décidé de ne rien négliger pour que soit assurée sans cesse la défense des droits que ses mandants lui ont confiés, ainsi que de se joindre à tous les groupes anciens mutilés et ecombattants qui émettent eux aussi, les mêmes protestations.

UNE MANIFESTATION ARTISANALE

En octobre prochain se déroulera en notre ville une manifestation artisanale et d'art appliqué, sous l'impulsion de l'Union des maîtres artisans et des syndicats des tailleurs cordonniers.

A côté de cette exposition, sera organisé un concours d'enseignes et d'affiches commerciales, devant obtenir un succès marqué

De leur côté, les tailleurs mettront sur pied un concours d'apprentis, initiative excellente, dont il faut les féliciter. Cette manifestation artisanale a été décidée dimanche, au cours de l'assemblée générale qui s'est tenue à 11 h., au Café Pandore, rue Pauvrée sous la présidence de M. Bernard.

CONFÉRENCE SUR L'HISTOIRE DES ARTS DÉCORATIFS

M. Guillaume Janneau, administrateur du Mobilier National, donnera mercredi 29 juin, à 14 h. 15, dans le Grand Amphithéâtre de l'Ecole, sa douzième conférence sur l'Histoire des Arts décoratifs.

Le sujet traité sera le suivant : « Les évolutions de l'art décoratif : du naturalisme au couvent et le retour du naturalisme avec le XVIIIe siècle ».

Cette conférence clôture celles de l'année scolaire 1931-32.

Il est rappelé que le public est admis gratuitement dans la salle. Ouverture des portes à 13 h. 45. Entrée place Chevreul.

LES SUCCÈS DU SPORT OUVRIER ROUBAISIEN

Natation. — La section de natation du Sport Ouvrier Roubaisien qui avait déplacé à Elen-sous-Lens un vingtaine de nageurs a obtenu les bons résultats suivants :

Traversée d'Elen, 2 km. : 2e, Comblez ; 3e, Ledun ; une demi-longueur : 7e, Vanrockeghem ; 9e, Perrenoud ; 11e, Florin (20 partants).

Pour la traversée de 1 km. juniors : Richoux se classe 5e.

100 mètres nage libre (20 partants) 1er, Ledun ; 5e, Evraert.

100 mètres dos : 1er, Comblez.

Plongeon (7 concurrents) : 1er, Evraert nettement en progrès obtient 25 points sur le maximum de 30.

Ce soir mardi, de 18 h. 30 à 20 h., entraînement général au canal, quai de Gand (pont Morel) ; les nouvelles adhésions sont reçues à l'école de natation du dit quai de Gand. Demain mercredi, présence indispensable de tous les membres à l'entraînement, déplacement du 3 juillet à Billy-Verclau (Pas-de-Calais)

COURS DES VIANDES EN CHEVILLE

Bœufs. 1re qualité : 10.50 à 11 fr. ; extra jusqu'à 15 fr.

Vaches 2e qual. : 9.50 à 10 fr.

Génisses 3e qual. : 8 à 9 fr.

Taureaux 1re qualité : 8.50 ; 2e, 7.50 à 8 fr. ; 3e, 7 fr.

Veaux 1re qualité : 12.75 à 13.75 ; extra jusqu'à 14.75 ; 2e, 11.50 à 12.50 ; 3e, 10.50 à 11.25

Veaux forains : 14 à 15.50.

Agneaux : 16.50.

Porcs : 11 à 11.75.

HORAIRE des TRAINS de la Cie du NORD
GUIDE Indicateur LOUIS MASSON Consultez le
LE PLUS COMPLET
LE PLUS PRATIQUE Couverture rouge
EN VENTE PARTOUT Lyon-Berger, Kiosques de Lille

Sociétés et Comités

GROUPE FRATERNEL JEAN DELMULLE. — Ce soir mardi répétition générale à 19 h. 30 au local.

SYMPHONIE LEON MARLOT. — Ce soir mardi à 19 h. 30, répétition générale, instructions pour le concert du 3 juillet à l'Hospice Barbieux.

CHORAL NADAUD. — Ce soir mardi à 20 h., au siège, répétition générale par M. J. Duysburgh. Présence indispensable. Remise des cachets.

SOCIÉTÉ D'ÉPARGNE « L'AVENIR DU NOUVEAU-ROUBAIX ». — Le remboursement de l'argent aura lieu le samedi 2 juillet de 18 à 21 h.

SOCIÉTÉS SPORTIVES

Athlétisme. — Le S.O.R. qui a pris part dimanche à Auby aux prix régionaux d'athlétisme de l'U.S.S.G.T. avec une équipe de 24 athlètes s'est taillé un grand succès en enlevant nombre de premiers prix et gagne le challenge offert par l'Administration municipale de cette ville au club classé premier. Il remporte également la coupe offerte à l'équipe gagnante du relais 8-4-2-1.

Voici un relevé du palmarès :

100 m. : 1er, Deroo ; 3e, Vervinck. — 200 m. : 1er, Gilman ; 2e, Deroo. — 400 mètres : 2e, Gilman ; 3e, Dassonville. 800 mètres : 1er, Gilman ; 2e, Ottevelaere ; 3e, Delezenne. — 1.500 mètres : 1er, Mulliez ; 2e, Malengreaux. — 3.000 mètres : 1er, Lepers ; 2e, Malengreaux. Poids : 1er, Vanekout ; 4e, Labarré. — Disque : 1er, Vanekout ; 4e, Dassonville. Saut en longueur : 1er, Deroo ; 4e, Vervinck. — Saut en hauteur : 4e, Vervinck ; 5e, Deroo. — Relais 8-4-2-1 : Mulliez, Gilman, Deroo, Labarre.

Basket-ball. — O. A. R. Turget : Mercredi éq. 1 contre U.S. Roubaisienne 1B à 19 h., Place du Progrès ; r.-v. à 18 h. chez Auguste pour l'équipe de semaine. — Ce soir mardi, r.-v. à 18 h. chez M. Auguste pour les équipiers libres pour l'emplacement des boîtes de panneaux.

— A. S. Diderot (1) bat U. S. Roubaisienne (1) par 30 à 24. — C'est devant une belle galerie qu'a eu lieu dimanche, sur le terrain de la Place du Progrès, cette partie très intéressante. A la mi-temps, l'A.S. Diderot menait par 19 points 6 paniers, 7 coups francs à 14 points 7 paniers pour l'U.S.R. En 2e partie, léger avantage aux Blancs dans les attaques moins fatiguées, mais n'arrivent pas à transformer.

— A. Sd d'Halluin : Mercredi 29, 42, rue d'Alsace, grand match amical entre l'éq. 1A et l'E.A.C.W. 1 mixte à 19 h. 30. Au vestiaire à 19 h. pour tous les jouenrs.

.. Avenir Sportif du Nouveau-Roubaix. — Il est rappelé aux jeunes gens du Nouveau Roubaix, la formation d'une section de basket-ball et une section d'athlétisme, les entraînements préalables à la formation commenceront incessamment. En conséquence, un nouvel appel est adressé aux amateurs de sports, pour qu'ils viennent se joindre aux nombreux sportifs qui ont déjà donné leur adhésion. Pour tous renseignements, s'adresserchez M. Ladsous, rue Linné, 28.

JEUX DIVERS

Javelot. — Résultat de la grande partie de chez Théo, 120 rue Ma Campagne : 1. Villette-Coupez ; 2. Edouard-Demanchy ; 3. Merbacque-Corman ; 4. Baty-Henlet ; 5. Parrain-Chevalier ; 6. Renaud Henri-Dupuis ; 7. Théo-Adrienoé. — Distribution des prix dimanche 3 juillet à 11 heures.

Bières de luxe en bouteilles
Bock - Perle - Munich
EXCELSIOR
Bières supérieures de pays en petits fûts de 25 à 30 litres,
de la " Grande Brasserie " de Lille.
A partir de la Fête Nationale 14 Juillet 1932
PRIMES

ETAT CIVIL

Naissances : Emilienne Meuris, rue Decrème, 26. — Henri Lehouck, rue Lamartine, 11. — Monique Delfreville, rue Coligny, 77. — Bernard Hérincx, rue de la Conférence, cour Minet, 1. — Mauricette Bracke, rue de Wagram, 4, née boulevard de Cambrai, 60.

Publications : Jean Pinsel, manœuvre à Lille, et Yvonne Huguet, femme de ménage, rue Nabuchodonosor, 53. — Jean Wallez, employé de commerce, rue Daguesseau, 51, et gnès Pannecoucke, s. p. à Croix. — Joseph Her, ipaisseur à Tourcoing, et Madeleine Van Brantegheim, piquirière, rue de l'Epeule, 29. — Louis Careis, bonnetier, rue Pellart, cour Fontier, 3 et Lucienne Parmentier, couseuse, rue du Fort, 26. — Emile Goube, tourneur à Hem, et Suzanne Pluquet, blanchisseuse, boulevard de Fourmies, 37. — Henri Dumez, tireur de vins, rue Labruyère, 79, et Maria Desayn, soigneuse, rue Perauld, 12. — Jules Dubuisson, rentreur, rue de l'Alouette, cour Vannuxem, 11 et Marie Lefebvre, doubleuse, rue de l'Alouette, cour Vanuxem, 9. — Pierre Sélebosse, employé à Lille, et Antoinette Léonard, employée rue Favreuil, 16.

Décès : Alphonse Vlaminck, 83 ans, r. de Blanchemaille, 37. — Joséphine Coppejans, 81 rns, rue de Blanchemaille, 37 — Valéry De Block, 3 ans, rue Lannes, cour Tiberghien, 1. — Auguste Billet, 52 ans, rue de Flandre cour Wettel, 4. — Alphonse Codron, 53 ans. — Harmand Moineau, 72 ans, rue E. Moreau, cour Dupont, 4.

WATTRELOS
LA FÊTE DES ÉCOLES

Elle remporta un énorme succès

La grande et belle fête des écoles laïques a obtenu un beau succès.

Cette fête des Ecoles, si impatiemment attendue par la population, s'est déroulée devant une assistance très considérable.

La fête débuta par un concert-apéritif donné sur le kiosque de la Grand'Place par l'excellente Philharmonie du Crétinier qui, sous la direction de son distingué chef M. Delespière, exécuta avec brio plusieurs morceaux très applaudis par les spectateurs.

LES RÉCEPTIONS

A 14 h. 45, dans les salons de l'Hôtel de Ville, eut lieu la réception officielle sous la présidence de M. Charlier, inspecteur primaire, ayant à ses côtés M. Briffaut, maire ; M. Delvainquière, adjoint, vice-président de la caisse des écoles ; M. Grimonpont, président de la Fédération des amicales laïques à Wattrelos ; M. Lecomte, adjoint au maire. Dans la salle se trouvaient les membres du corps enseignant de la ville, les présidents des amicales.

Tour à tour, dans un langage élevé, M. Briffaut, maire, M. Delvainquière, adjoint, vice-président de la caisse des écoles, M. Grimonpont, président de la Fédération des amicales laïques de Wattrelos, firent l'éloge de l'école laïque et de ses bienfaits. M. Charlier, inspecteur primaire, parla le dernier et remercia l'administration, le comité de la caisse des écoles et le corps enseignant pour les progrès réalisés envers l'école laïque et se dit heureux de se trouver en ce jour de fête au milieu de ses dévoués collaborateurs et de ses défenseurs. Un vin d'honneur fut ensuite servi.

LE CORTÈGE

Durant la réception officielle un cortège se formait place du Moulin, groupant les écoles, les amicales et les sociétés de la ville. A 3 h. 30, au milieu d'une foule nombreuse et sympathique, ce beau cortège défila par les rues Traversière, Carnot, Grand'Place et Jardin-Public.

Ce cortège très remarqué et applaudi comprenait : société cycliste, l'Harmonie « Les Enfants de la Lyre », l'Union Chorale, La Gauloise, La Cœcilia, les Pupilles de l'Humanité, l'orphéon scolaire filles et garçons, la Musique municipale, garçons costumés : Les Matelots ; jeunes filles costumées : a) Jolies Etoiles ; b) Le temps des cerises ; c) Printemps ; d) Les Marguerites ; e) Les Bergères ; délégation des écoles, filles, garçons ; la Fédération des amicales laïques de Wattrelos ; la Renaissance Chorale, la Patriote et la Philharmonie du Crétinier.

Le coup d'œil sur ce cortège était charmant et les applaudissements ne manquèrent pas au passage des groupes costumés. Aux sons d'entraînants pas redoublés, le cortège gagna la Grand'Place où il défila devant les autorités massées sur le perron de l'Hôtel de Ville.

AU JARDIN PUBLIC

Dire le nombre de personnes se trouvant au jardin public, impossible, tant la foule était dense et qu'on peut approximativement évaluer à près de 10.000 personnes.

Pendant que se faisait l'entrée au jardin public, les derniers préparatifs étaient faits au ballon « L'école laïque » et à 16 h. 30, le magnifique sphérique montait dans les airs aux accents de la Marseillaise, emportant dans la nacelle MM. Guyamard-Robert, Lévêque Robert, Jaspar Jean et Brichant. Le ballon prit la direction de Tournai (Belgique).

Sur le kiosque prirent place ensuite les enfants de l'orphéon scolaire mixte qui, accompagnés de la Musique municipale, exécutèrent deux chœurs sous la direction de M. Maurice David. Des bravos nourris et des acclamations de la foule montrèrent que cette partie de la fête était très goûtée du public, aussi M. Delvainquière offrit une gerbe à M. David en le félicitant pour la belle exécution de l'orphéon.

Ce fut ensuite un concert-festival ininterrompu durant lequel se firent entendre : l'Union Chorale, la Cœcilia et les Enfants de la Lyre, alors qu'une fête gymnique était donnée par les Pupilles de l'Humanité et la Patriote. Chaque société fut très applaudie par le public toujours charmé de ces fêtes champêtres. Durant ces concerts, une grande foire aux plaisirs battait son plein à travers les allées du jardin public, et les attractions de toutes sortes retint un public nombreux et joyeux toujours friand d'attractions amusantes qui ne manquaient pas dans ce beau décor paysagiste. Notons que le concours de distances par ballons connut un beau succès et les jeux de boules, javelots, carabine, 421, eurent la visite d'un très nombreux public.

LA SOIRÉE

A la tombée du jour, comme sur un coup de baguette magique, le jardin public s'éclaira de mille et mille lumières multicolores, donnant au parc un charme tout particulier, et ces illuminations donnèrent le signal du bal dont l'orchestre endiablé fit valser jeunes et vieux dans les pelouses aménagées.

LA FÊTE DE NUIT

Le clou de la fête est sans contredit l'arrivée des sections féminines de la Fraternelle de Mouscron, reçues par des acclamations frénétiques.

Disons que ces sections obtinrent près du public le succès qu'elles méritent tant par sympathie que pour les danses chorégraphiques qu'elles exécutèrent dans la perfection sous la haute direction et la grande compétence de M. Adolphe Dervoye à qui M. Delvainquière adressa ses plus vives félicitations en lui remettant une jolie gerbe de fleurs.

Les gracieuses miss anglaises avec chants français et anglais fut le premier numéro qui, de suite, charma le public. Une nuit étoilée, gracieux ballet lumineux, obtint un succès éclatant, et tour à tour, les sections féminines se distinguèrent dans : La légende de l'ombrelle ; les amours de Rintintin et Nénette Escapades d'étudiants et d'étudiantes ; Les pompons à poudre ; Les petits chasseurs d'hôte et les Reines du Jazz, qui obtint un succès monstre, et le public remplissant le jardin public fit à la Fraternelle de Mouscron une ovation chaleureuse et très méritée.

Un grand feu d'artifice, comprenant les dernières créations, clôtura dignement la première journée de la fête des Ecoles et le comité organisateur peut s'énorgueillir d'enregistrer ce très beau succès qui est, somme toute, le couronnement de leurs efforts. — V. H.

LA BELLE RANDONNÉE DE « L'ECOLE LAIQUE »

Le ballon « L'Ecole Laïque », monté par le pilote Guyomard et MM. Dévêque, Jaspar et Buthant, a accompli une magnifique randonnée.

Parti dimanche à 16 h., le vent le poussant vers la Belgique, le ballon descendit dans des conditions très normales. M. Jaspar quitta la nacelle et continua sa route, en auto, jusqu'à Schoorisse, où eut lieu un second atterrissage.

Là, Jaspar remonta à bord du ballon où Buthant, à son tour, descendit. « L'Ecole Laïque » monta alors à 2.300 mètres et après deux heures de vol, il se posa à Assche, localité qui se trouve à 15 kilomètres de Bruxelles.

Le ballon a ainsi couvert soixante-quatorze kilomètres en 3 heures et demie. Un simple incident à signaler : à Nieuwkerque, le guide-rope s'est pris dans un arbre et pendant 12 minutes les aéronautes durent jouer au ballon captif.

Fanfare Accordéoniste « L'Avenir ». — Aujourd'hui mardi, à 19 h., répétition de la clique. Mercredi 29 juin, à 19 h., répétition générale, instruction sur les prochaines sorties. Présence indispensable. Vendredi 1er juillet, répétition partielle.

Aux Enfants de la Lyre. — Ce soir, mardi, à 20 h., répétition générale au siège, salle Vanhautteghem, 2, rue J.-Jaurès.

Deuil. — La commission administrative du Syndicat textile confédéré de la rue de Gulanes informe ses adhérents du décès de M. Deconninck Arthur, membre du Syndicat textile, mutilé de la guerre à 100 %, invite les syndiqués qui sont en chômage de bien vouloir assister à ses funérailles civiles qui auront lieu mercredi 29 juin, à 14 h. 30

Assemblée à la maison mortuaire, rue du Vieux Bureau, 44, Wattrelos.

Etat Civil. — Naissances : André Fourez, cité Amédée Pronvost, 198 ; Léonard Desmarets, boulevard des Couteaux, 42.

Publications : Paul Delannoy, cultivateur, rue du Sapin Vert, 199, et Madeleine Derouillers, s. pr., rue de la C..., 35, à Willems ; Auguste Carelp, préposé des douanes, rue de la Bailerie 224-1, et Léontine Lebianc, couturière, même adresse ; Lucien Vanneseche, ajusteur, rue Rolleau, 11, et Marie Leclercq, piquirière, rue Jules-Guesde, 61.

LE PNEU LE PLUS PUISSANT SE FAIT A MONTLUÇON CAR LES MEILLEURES ENVELOPPES SONT CELLES DE DUNLOP.

La porte ouverte

De la discussion naquit la lumière. Une collaboration technique et commerciale nombreuse et bien dirigée permet à un chef d'industrie d'obtenir des résultats étonnants.

Le Colonel PETAVY l'a bien compris. Il a institué à la Maison DUNLOP une politique d'initiative qui, grâce à la collaboration de tous ses agents, a réalisé et mis sur le marché le meilleur pneu, tant par la sécurité qu'il donne que par le long usage qu'il procure.

Dans les usines DUNLOP, la porte est largement ouverte et l'amabilité règne. C'est une Maison qui marche et qui marche à pas de géant.

Presque la moitié des petits Français sont des Bébés Cadum

Depuis de très nombreuses années, le savon Cadum n'a cessé de conquérir la préférence des mamans. Aujourd'hui, il est vendu à lui seul presque autant que tous les autres savons de marque réunis. N'est-ce pas la preuve de son incontestable supériorité? Cadum n'irrite pas la peau extrêmement sensible des enfants. C'est surtout le savon préféré de la femme, si difficile pour tout ce qui touche à la beauté.

Economique à l'achat, Cadum est également économique à l'usage. Un très long séchage le débarrasse de toute trace d'humidité. C'est ce qui le rend dur et durable.

2 fr. *Un savon très dur, utilisé jusqu'à la dernière parcelle*

Savon Cadum

Décès : Julien Helstraete, 64 ans, forgeron, rue de Madagascar, 14 ; Arthur Deconninck, 50 ans, chauffeur, rue du Vieux Bureau, 44.

CROIX

Garderie d'enfants. — L'Administration municipale se propose d'ouvrir, durant les vacances, des garderies d'enfants dans les locaux suivants : rue Jean-Jaurès ; rue Kléber ; rue Makellerie (écoles maternelles) ; elle se réserve la faculté d'en supprimer là où les inscriptions ne seraient pas assez nombreuses.

Les parents qui envisageraient d'envoyer leurs enfants à ces garderies sont donc priés de les faire inscrire le vendredi 1er juillet, de 9 à 11 h. Les parents sont avisés qu'il ne sera plus pris d'inscription en dehors des jour et heure indiqués et qu'aucun enfant, non inscrit au préalable ne sera admis pendant les vacances.

Relevé des permis de construire. — M. Devetter, deux w.-c., rue P.-Lafargue ; Président association diocésaine ; une église, rue de l'Avenir ; M. Marvint : une maison, rue Racine ; Gilleron : une fosse d'aisances, rue Louise Michel ; M. Lepage : un atelier et surélévation d'un étage ; Deryker : un immeuble à usage d'habitation, rue de Chicago ; M. Piron : une vérandah, boulevard Emile-Zola, 69 ; Duilleul, un immeuble à usage d'habitation, avenue des Acacias ; M. l'abbé Decock : un immeuble à usage d'habitation, rue Eugène-Guillaume ; Laburian : transformation d'une façade et construire une vérandah, 19, rue A. Courbet ; Beert : construire un magasin, rue de l'Espérance ; Rabot : transformer une pièce d'habitation en garage. Bonlevard Zola, 159 ; Marécaut : construire une buanderie, 183, rue des Ogiers ; Brunooche : agrandir un immeuble, r. Raspail ; Vilegh : construire un atelier, rue St-Plat ; Lambaert : construire une cuisine, avenue Delory, 11 ; Gollerand : transformation d'une cuisine, boulevard Zola, 92 ; Poissonnier : construire un atelier, rue Raspail ; Caucheteux : un garage, rue Kléber prolongée ; Decroix et Lepers, un immeuble à usage d'habitations, rue de Roubaix ; Petit : un vérandah, rue du Trocadéro,