La ville de Tourcoing a inauguré hier une plaque Dron à l'Ecole orthopédique

Une grande cérémonie a eu lieu hier à Tourcoing : il s'agit de l'inauguration solennelle par la ville de la plaque Gustave Dron, apposée dans la grande cour de ce plus belle réalisation, l'Ecole Orthopédique de la rue de la Blanche-Porte.

LES PERSONNALITES

Successivement arrivent MM. Albert Inghels, député, maire de Tourcoing ; Salembien, Brassart, Deborgher, Parsy, Vandermarlière, Paris, adjointe ; Gombert, secrétaire général de la Mairie et Mme ; Charlier, inspecteur primaire de Roubaix-Tourcoing, représentant le Recteur ; Mme Robbe, présidente de la Sauvegarde des Nourrissons ; MM. Robaeys, Thieffry et Vandevenne, de l'Administration des Hospices de Tourcoing ; Arthur Nys et Daël, délégués cantonaux ; Loridan et Prot, président et secrétaire général de l'Union Postscolaire de Tourcoing ; Pierre Liard, secrétaire général de l'Amicale Colbert ; Paul Maréchal, conseiller général du Nord; capitaine Colmant, commandant la compagnie des sapeurs-pompiers de Tourcoing ; Edmond Raymond, régisseur général du Théâtre municipal de Tourcoing; Defroyenne, professeur d'horticulture et directeur d'école ; Scalbert, Labalette, Scritte, Castelain P., etc., conseillers municipaux ; Henri Robbe, président de la Clique scolaire ; Drancourt, directeur de l'Ecole Orthopédique et ses adjointes et adjoints ; Bouilliez, directeur du Conditionnement des matières textiles de Tourcoing ; Désiré Parsy, vice-président du Bureau de Bienfaisance de Tourcoing ; Mlle Combe, directrice de l'Institut Sévigné et Mlle Lestienne, économe ; Lenfant, commissaire central de police de Tourcoing, etc...

L'INAUGURATION

M. Inghels arrivé, le groupe musical des écoles laïques : fifres, ollique et harmonie des Amicales, joue l'hymne national, et M. le Maire prend la parole.

En termes élevés, il rend hommage à l'œuvre immense de cet homme de bien que fut le sénateur Dron, maire de Tourcoing et créateur de cette école où une plaque lui est dédiée en ce jour.

L'orateur brosse une large fresque de l'installation moderne et hygiénique et des buts et activités de l'Ecole Orthopédique de Tourcoing, véritable usine de bonne santé que dirigent avec une haute compréhension de la grandeur de leur tâche M. Drancourt et M. le docteur Faidherbe et leurs dévoués collaborateurs et collaboratrices.

C'est un merveilleux centre de déplistage des affections les plus diverses chez les enfants de nos écoles appelés à y faire un stage plus ou moins long. Cette institution unique comprend une partie scolaire et une partie médicale, avec 4 classes modèles, un réfectoire remarquable à tous égards, deux cours de récréation, des installations sanitaires et orthopédiques ; mobilier spécialisé, rayons ultra-violets, solariums, couchettes individuelles, salles de gymnastique bien agencées, hydrothérapie, etc...

Et M. Inghels termine ainsi :

Plusieurs centaines d'enfants ont passé par ici ; ils assistent à cette cérémonie, leurs parents ont été invités également pour commémorer le souvenir du créateur de cette œuvre. Aucci le Conseil municipal a-t-il tenu à donner son nom à l'Ecole qui est aujourd'hui l'Ecole « Gustave Dron », et pour que le portrait de cet homme de bien soit gravé dans le cerveau des élèves qui viennent ici pour y chercher la santé, nous avons apposé sur ce mur sa photographie.

Mes chers enfants, n'oubliez pas M. Gustave Dron ; vous deviendrez des hommes forts, robustes, et cette amélioration de votre santé, c'est à lui que vous la devrez. Ayez également une pensée de reconnaissance envers votre Docteur, votre directeur et tous vos maîtres qui se dévouent sans compter.

L'Administration municipale se fait, elle une devoir de soutenir et de compléter l'œuvre de M. Gustave Dron. Bientôt nous aurons un pavillon de cure au Sanatorium pour ceux qui sont guettés par la tuberculose. Les travaux de construction du préventorium à Marcoing sont poussés activement et une certain nombre de lits seront réservés aux enfants de Tourcoing.

La réalisation de tous ces projets sera pour nous le meilleure façon d'honorer la mémoire de celui qui a tant fait pour vous tous, à tous les âges de l'existence.

Le voile recouvrant la plaque tombe, et un chœur d'enfants de l'Ecole Orthopédique entonne un chant à la louange de leur bienfaiteur.

Aussitôt après la fin de la cérémonie, les personnalités et les invités sont admis à la visite des locaux de l'institution, sous la direction de M. Faidherbe, médecin-chef.

M. le docteur Gabert, président du Syndicat médical, absent, s'était excusé par une lettre où il se déclarait de cœur avec les manifestants.

P.

A GAUCHE : Les enfants qui exécutèrent une cantate
A DROITE : M. Inghels prononçant son discours

Réception des cotisations, la distribution des prix aux gagnants d'un concours fait entre sociétaires sut lieu. Résultat de ce concours: Debuck Ed. ; Levengié Gaston ; Déblauw Julien ; Grysperd Lucien ; Del Raymond ; Delmotte Adrien ; Rembaut Louis ; Bouquart Arthur ; Vanmarck Gérard ; Tongry Léon.

Sociétaires femmes : Plantefève Marie ; Debuck Jeanne.

L'assemblée générale de la « Lyre Halluinoise », — La Commission de la « Lyre Halluinoise » invite tous les anciens membres et amateurs de chant choral, à assister à une assemblée générale extraordinaire, en vue de la fête qui sera organisée à l'occasion du Cinquantenaire de la Société.

Cette réunion aura lieu mardi 7 mars, à 19 h. 30, au siège de la Société, café du Lion d'Or, 15, place de l'Eglise.

A la Perception. — Nous apprenons le prochain départ de M. Boulanger, percepteur à Halluin, admis à faire valoir ses droits à la retraite.

Il sera remplacé par M. Laplassotte, percepteur hors classe, ancien percepteur de Thiviers (Dordogne).

Parti socialiste. — Au local, rue Jean-Jaurès, ce lundi soir, à 19 h., réunion générale pour tous les membres de la caisse d'épargne.

RONCQ

Aux « Jardins Ouvriers ». — Hier dimanche, à 15 h. 30, au café Victor Mars, place de la Gare, s'est tenue une réunion de la Société d'Horticulture et des Jardins Ouvriers (section de Roncq).

Un bon nombre de sociétaires étaient présents et la leçon de jardinage faite par M. Defroyennes, professeur d'horticulture fut des plus intéressante.

Certaines adhésions nouvelles furent recueillies et pour terminer cette causerie sur les travaux de la saison au Jardin, divis de divers conseils sur le petit élevage. Une tombola fut tirée entre tous les présents A 18 h., la réunion prit fin.

Recette municipale. — Le bureau est ouvert au 205, rue de Lille, les mardi, mercredi, vendredi et samedi, de 9 h. à 15 h. Pour les redevables désirant employer ce mode de paiement, le compte chèque postal de la recette municipale de Roncq est Lille n° 8030.

Consultation des nourrissons. — Pour le Centre mardi à 15 h.

MOUVAUX

Réunion de Commissions. — Mardi 7 mars à la Mairie, réunion des commissions des travaux et des finances, à 20 h., sous la présidence de M. Ch. Surmont, maire.

MARCQ-EN-BARŒUL

Accidents du travail. — Le chauffeur jardinier Gryson Jean, âgé de 55 ans, au service de Me Bigo, notaire, rue de Lille, s'est piqué profondément le médius gauche en coupant des branches. Le docteur Masson, qui a constaté une plaie infectée, lui a prescrit 12 jours de repos.

— A l'usine Lesaffre et Cie, le laveur de cuves Leclercq Vital, a été piqué au pouce droit par une bavure. Le même docteur lui a ordonné 12 jours également.

EN BELGIQUE

L'AUDACIEUSE TENTATIVE DE CAMBRIOLAGE DE LA "MAISON DU PEUPLE" A HERSEAUX

L'ENQUÊTE DE LA GENDARMERIE

Dans tous ses détails, nous avons relaté hier, l'audacieuse tentative de cambriolage perpétrée, au cours de la nuit de vendredi à samedi, à la Maison du Peuple, chaussée des Ballons, à Herseaux.

Nous avons vu comment les cambrioleurs, en approchant le coffre-fort, lequel ne contenait pas moins de 100.000 francs, avaient déclanché un appareil avertisseur qui avait éveillé le concierge.

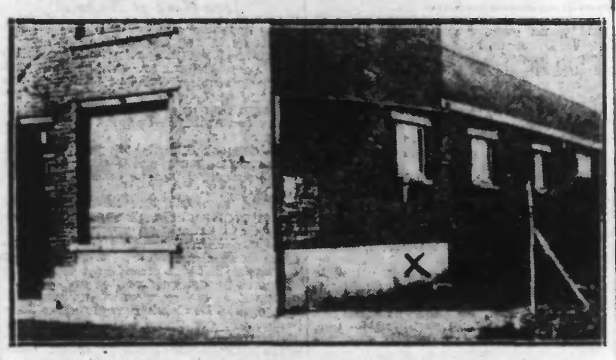

On aperçoit, à GAUCHE, la fenêtre du bureau, dont le volet est baissé ; à DROITE, la lucarne (×) par où passèrent les cambrioleurs.

Celui-ci s'était lancé à leur poursuite et avait tiré plusieurs coups de revolver dans leur direction sans les atteindre.

La gendarmerie d'Herseaux, qui est chargée de l'enquête, était munie de bien minces indications, pour mener à bien sa tâche.

Sur les lieux, les cambrioleurs avaient abandonné en tout et pour tout, une clef, passe-partout et une barre de fer qui devait servir de levier pour déplacer le coffre-fort.

En outre, il avait été assez facile de relever des empreintes digitales.

En somme, les éléments capables d'amener l'arrestation des malfaiteurs n'étaient pas bien lourds.

Cependant, de graves soupçons pèsent sur deux individus habitant une commune voisine. Ceux-ci sont surveillés de près et leur emploi du temps, durant la nuit du cambriolage sera contrôlé.

MOUSCRON AU CONSEIL COMMUNAL

— SUITE —

Le budget communal 1933. — Ce budget, sections du Conseil, fut l'objet de plusieurs discussions.

M. Debuisson demande pourquoi il est porté au recettes des taxes arriérées.

Le bourgmestre lui répond qu'étant donné la situation extrêmement difficile, des gens ont demandé à payer leur pavage en plusieurs versements.

D'un autre côté, dit-il, de gros contribuables de la commune, qui doivent 100.000 fr. de taxe, voire même 200.000 fr., ne paient pas !

Et plus, j'en profite pour vous signaler que le gouvernement vient de supprimer la pension des vieux hospitalisés, d'où il résulters une nouvelle charge de quelques centaines de milliers de francs pour la ville.

Néanmoins, nous allons continuer de réclamer à l'Etat pour avoir des conditions plus favorables.

M. Pypers demande la liberté pour le mutualiste de se faire opérer ou bon lui semble, tout en lui allouant les avantages accordés aux mutualistes qui se font opérer à la polyclinique communale.

M. Duchatel ne comprend pas très bien ce qui se passe à ce sujet... mais appuie la demande de son collègue.

Le bourgmestre et M. Allinck, échevin, interviennent.

L'assistance publique ne peut pas intervenir pour des personnes qui, librement, entrent dans des cliniques privées, en s'engagent à payer des honoraires extrêmement élevés, allant même, pour de petites interventions chirurgicales, à 2 et 3.000 francs.

Que signifierait, dit le bourgmestre, pour ces personnes, une intervention de 100 à 150 francs ?

M. Duchatel propose ensuite d'allouer une centaine de milliers de francs de subsides aux écoles catholiques. Sa proposition est rejetée.

Finalement, le budgel communal fut approuvé par 17 voix contre 10.

A huis clos, MM. Lombe Camille, Dekeersgieter Omer et Catrysse Robert sont nommés instituteurs communaux ; Mlles Degard et Varraste, institutrices communales.

Le Conseil nomme Mlle Mesguelier institutrice en quatrième degré à l'école primaire communale pour filles (Centre) et fixe la pension de M. Nutin, receveur communal.

MENIN

Conférence sur la tuberculose. — Lundi 6 mars, à 19 h., dans la salle Wauters, Maison du Peuple, rue Royale, aura lieu une conférence publique sur « La Tuberculose, ses causes, comment la combattre ». La conférence sera faite par Mlle Santecroes, infirmière à la Mutualité Moyson.

TOURNAI

AU TRIBUNAL CORRECTIONNEL

Délit de chasse. — Morlegham Julien, ouvrier maçon à Anvaing, a fait usage de cages, engins prohibés, destinés à prendre et retenir le gibier. 200 fr. d'amende par défaut.

— Delorge André, négociant en grains à Tournai, et Laborde Roger, inspecteur des Moulins de Corbeil, domicilié à Toulis, ont été rencontrés chassant à l'aide de fusils et n'ont pu exhiber un permis de port d'arme. Chacun 1.400 fr. par défaut et 412 fr. pour avoir dû le droit de chasse.

Coups réciproques. — Duchatel Auguste, machiniste et cabaretier, et Bruyenne Arthur, ouvrier peintre, tous deux à Tournai, se sont donné réciproquement des coups. Le 1er encourt 350 fr. d'amende et le 2e 182 fr. Tous deux obtiennent le sursis.

Coups, blessures et outrages. — Parcin Charles, colporteur et son épouse Mayer Elise demeurant à Ath, ont porté des coups et fait des blessures à Vondooren François ; ils ont dû plus outrage le commissaire de police et l'agent verbalisant. 8 jours de prison et 352 fr. d'amende à Parcin et 15 jours et 436 fr. à sa femme ; ils paieront 335 fr. de dommages et intérêts à Vandooren.

— Gaudry Eugène, employé télégraphiste, à Kain, a porté des coups à Leclercq et l'a injurié. 210 fr. d'amende avec sursis.

UN NOYÉ

Hier, vers 7 h. 30, on a retiré des eaux de l'Escaut, quai du Marché au Poisson, le cadavre de M. Bouvier Alphonse, ouvrier carrier, né à Ere le 15 février 1878 et demeurant à Calonne. Le cadavre a été transporté à la morgue du cimetière.

Le malheureux avait quitté son domicile le 8 février très tôt pour se rendre comme de coutume à son travail. On suppose que, trompé par l'obscurité, Bouvier sera tombé à l'eau.

Auto volé et retrouvée. — Nous avons signalé, il y a quelques semaines, la disparition d'une auto que son propriétaire, M. Dereume, administrateur des Usines Meura, avait momentanément abandonnée devant le cinéma Kursaal, où il assistait à la représentation. Il y a quelques jours, la gendarmerie de Redange (Grand Duché de Luxembourg) était avisée qu'une auto avait été abandonnée dans un garage de cette commune. En visitant la voiture, les gendarmes trouvèrent sous la banquette deux tickets délivrés par un cinéma de cette ville. Ils avisèrent la police de Tournai ; l'auto répondait au signalement de la voiture volée à M. Dereume ; seuls les numéros du moteur et du châssis différaient. Cette auto avait été remisée dans le garage par un nommé Charlier Emile, né à Saulnes (France), le 14 mars 1896, ayant demeuré à Tournai, lequel ne s'est plus présenté au garage. La police croit bien se trouver en présence de l'auto de M. Dereume, dont les voleur aura pris soin de changer les numéros.

Collision. — Une collision s'est produite, hier, à 17 h. 45, sur le pont de fer, entre l'automobile conduite par M. Debaisieux Alexandre, industriel à Frasnes-les-Buissenal, et l'auto-camion conduit par M. Créteur Edmond, négociant à Wez-Velvain. Dégats matériels au premier véhicule.

Mort subite. — Hier, vers 14 h., alors qu'il avait terminé sa journée chez M. Dechsux, opticien, rue de l'Esp ou il travaillait comme mécanicien depuis de nombreuses années, Carbonnelle Edmond, âgé de 54 ans, demeurant rue de la Prévoyance, 10, se rendit à la cour où il s'affaissa subitement. Malgré les soins d'un médecin mandé immédiatement, Carbonnelle ne reprit pas connaissance. Il était mort sur le coup.

COURTRAI

AU TRIBUNAL CORRECTIONNEL

Vols. — Le nommé Gabriel Rommel avait volé un portefeuille dans un asile de nuit, rue des Flamands, à Courtrai. Il se voit condamner à 5 j. de prison et 162 fr. d'amende.

— Le même Rommel Gabriel, qui était originaire de Swevegham, doit en outre répondre d'un vol de vélo à Courtrai ; il est condamné à 4 mois de prison, 192 fr. d'amende et 5 ans d'interdiction de ses droits civils.

— Le nommé Cyrille Cool, demeurant à Ardoye, est prévenu d'avoir dérobé une somme de 1.000 fr. au préjudice d'Antoine Vercaemer, avec qui il habite. Il est condamné à 6 mois de prison et 5 ans d'interdiction de ses droits civils.

Coups à la police. — Le nommé Richard Merlevede, demeurant à Houthulst-lez-Ypres voulut haranguer la foule sur la plate-forme du tram à Roulers. Un agent de police qui voulut l'empêcher, fut frappé ainsi que le receveur du tram. Merlevede fut condamné par défaut à un mois de prison et 207 francs d'amende.

— Vanwavelighem, de Courtrai, avait frappé un agent de police. Son compagnon voulut intervenir pour l'en retirer. Le 1er est condamné à 770 fr. d'amende ; le second est acquitté.

— Le nommé Cornil Freyne, qui faisait l'objet d'un procès-verbal pour avoir abandonné son attelage sur la route, se fâcha et frappa le présentant de la Loi : résultat 480 francs d'amende.

Coups réciproques. — Camille Schuerens, originaire de Dottignies ; Gustave Detrance de Meulebeke et Emma Beerland, tous trois demeurant à Monscron, sont poursuivis pour coups. Le premier écope 330 fr. d'amende ; le deuxième est acquitté tandis que le 3e est condamné à 210 fr. d'amende.

COLOMBOPHILIE

REPARTITION DES BAGUES

La Commission de contrôle de Roubaix et environs a fait sa répartition 1933 comme suit :

Débitants et Amateurs Réunis, Roubaix numéro 100.001 à 103.500 ; Indépendance, Wattrelos, 103.501 à 107.500 ; Cercle Union, Roubaix, 107.501 à 110.000 ; Concorde, Roubaix, 110.001 à 115.000 ; Mutuelle, Roubaix, 115.001 à 120.000 ; Pigeon Bleu, Lannoy, 120.001 à 123.000 ; La Fraternelle, Roubaix, 123.001 à 126.000 ; Progrès, Roubaix, 125.001 à 130.000 ; Alliance, Lys-les-Lannoy, 130.001 à 132.000 ; Maison Colombophile, Wattrelos, 132.001 à 135.000 ; Centre et Avenir, Croix, 135.001 à 143.500 ; La Roubaisienne, Roubaix, 143.501 à 144.500 ; Progrès, Wattrelos, 144.501 à 147.000 ; Amis Réunis, Toufflers, 147.001 à 148.000 ; Fancs Amateurs, Hem, 148.001 à 148.700 ; La Prévoyante, Forest, 148.701 à 148.900.

Les amateurs qui auraient des pigeons à rapatrier peuvent écrire au Président du contrôle : Emile Manier, 185, rue de Tourcoing à Roubaix, qui se fera un plaisir de faire le nécessaire ; il se tient également à la disposition de tous les amateurs pour tout contrôle à effectuer.

Nous prions les amateurs colombophile et les cafetiers en particulier de bien vouloir découper et conserver cette liste afin de faciliter le plus rapidement possible le rapatriement des pigeons égarés.

LA VIE CORPORATIVE

L'Assemblée générale à Valenciennes de l'U. D. des Maîtres Artisans du Nord

Hier après-midi s'est tenue, à l'Hôtel de Ville de Valenciennes, l'assemblée générale annuelle de l'Union des Maîtres Artisans du département du Nord, qui groupe les syndicats de *Dunkerque, Hazebrouck, Lille, Roubaix, Maubeuge, Tourcoing, Avesnes, Hautmont, Cambrai, Douai* et *Valenciennes*.

C'est à la section de Valenciennes qu'avait été confiée l'organisation de cette manifestation qui fait honneur à MM. Saubot, président; Barenne et Boutry, vice-présidents ; Edouard Cléty, secrétaire général ; Lefebvre, trésorier ; Ecolin et Ramon, administrateurs.

Les délégués de 39 syndicats, groupant environ 6.000 adhérents, étaient présents quand le président de l'Union, M. Saubot, vice-président de la Confédération Générale de l'Artisanat Français, ouvrit la séance préparatoire à 9 h. 45 en présentant ses souhaits de bienvenue à tous.

L'ordre du jour comportait pour cette séance, la réunion des commissions pour l'examen des questions destinées à être discutées au cours de l'assemblée générale.

Avant de lever cette séance de travail, le président expose de façon détaillée, le fonctionnement de la Caisse mutuelle de secours contre le chômage des maîtres artisans, et il traite en particulier des cas d'espèces qui sont soumis à son examen par suite des difficultés de mise en pratique du règlement de la caisse. Après des discussions très animées, chacun des délégués intéressés prend note des indications précises qui viennent d'être données et chacun se montre satisfait.

Il ressort, en effet, de l'appréciation de la plupart des délégués, que la notion d'entr'aide si particulière à notre région du Nord, tend à se manifester avec la même assurance en cette circonstance qu'en toutes celles où il est fait appel à l'esprit de concorde et de dévouement.

La séance est ensuite suspendue et les délégués se retrouvent vers 13 h. à l'Hôtel Saint-Jacques où se tient le banquet au cours duquel ne cesse de régner la plus franche cordialité.

L'assemblée générale

L'assemblée générale a lieu à l'Hôtel de Ville où le président ouvre la réunion vers 14 h. 30

A l'issue du déjeuner, se réunissent à nouveau à l'Hôtel de Ville, pour l'assemblée générale, elle-même.

Le président ouvre la séance à 15 h. 30.

Le trésorier, M. Lefebvre, donne connaissance du rapport financier qui est approuvé par toute l'assemblée. M. Cléty secrétaire général, donne ensuite lecture du rapport moral, très étudié, qui fait ressortir l'essor remarquable de ces dernières années, de l'Union départementale notamment, au cours de 1932, pendant laquelle eut lieu la création de la Chambre des Métiers du Nord. Il montre avec à propos les espérances que peut susciter l'activité de cet organisme, représentatif de l'artisanat pour l'avenir, et en soulignant la force manifestée par la cohésion des groupements locaux en formation sous l'égide de la Confédération, il met en garde contre l'esprit de clocher, qui pourrait en certain cas ralentir le zèle. Répondant ainsi parfaitement à l'esprit qui anime l'assemblée et résumant aussi clairement les résultats des efforts de l'année écoulée, il est approuvé à l'unanimité.

L'assemblée procède ensuite à la désignation de ses délégués au Comité National, en renouvelant sa confiance à MM. Saubot, Lefebvre, Barenne et Boutry. M. Saubot remercie l'assemblée pour lui-même et ses collègues et les assure de tout son dévouement pour la défense des intérêts des artisans du département.

SPECTACLES ET CONCERTS

A ROUBAIX

CASINO DE ROUBAIX
Téléphone 13.14
Matinée 3 h. 30 - Soirée 8 h. 30
La Féerie du Jazz
film en coul. av. P. Whiteman
NOTRE-DAME DE PARIS
Film historique av. Lon Chaney
Vendredi : Chanson d'une Nuit

Hippodrome de Tourcoing
Téléphone 11.38
Matinée 3 h. 30 - Soirée 8 h. 30
NOTRE-DAME DE PARIS
DURAND, SENATEUR
Coméd. gaie avec Félix Oudart

COLISEE
Deux dernières représentations
Matinée 3 h., Soirée 8 h. 30
Lilian Harvey, Henry Garat
Pierre Brasseur, Francoray
dans
Un REVE BLOND
ET
une amusante comédie
COUP DE BOURSE
Dessins Animés Sonores
Mercredi prochain soiré.
Jeudi Matinée et Soirée
Représentations de Gala avec la grande vedette
MARIE DUBAS
et les principales attractions du Casino de Paris
BOUCICOT, le célèbre clown de l'Empire.
Location ouverte
TELE 3-81 OLYMPIA — RUE Houchard
Matinée à 3 h. Prix réduits
Soirée à 8 heures
Victor BOUCHER dans
Les VIGNES du SEIGNEUR
Le Sous-Marin blessé
ou la lutte de l'homme contre l'eau, 100 % parlant
La semaine prochaine : Lilian Harvey et Henry Garat dans
UN REVE BLOND

A LYS-LEZ-LANNOY

TRIANON DE LA JUSTICE
131, rue Jules Guesde, Lys-Lannoy
Aujourd'hui, matinée et soirée
La Femme Nue

A TOURCOING

PONT-DES-PIATS
TOURCOING — Téléphone 18-13
Aujour. mat. à 3 h., soir. à 8 h.
Et du 4 au 9 Mars, encore
3 PARLANTS 3
Meg Lemonnier et Thom. Bourdelle dans
CAMP VOLANT
100 % parlant français
Lilian Harvey et A. Roanne dans
CALAIS-DOUVRES
NOEL-NOEL dans
UNE BRUNE PIQUANTE
Les Actualités parlantes françaises

PRINTANIA
148, r. de Mouvaux, arrêt Car I
Mat. 3 h., Soir. 8 h. Tél. 7-47 Rx
MON CURÉ CHEZ LES RICHES
TU SERAS DUCHESSE

SPLENDID-CINÉ
Matinée 15 h. 15, Soirée 20 h. 30
Jean Murat, Danièle Parola dans
LE DERNIER CHOC

A LILLE

AUJOURD'HUI LUNDI

Rexy. — 15 et 20 h. 30, sur scène « Velles », à l'écran « Vous serez ma Femme ».
Ambassadeurs. — 15 et 21 h. : « Jeunes Gens sous l'Uniforme (Kadetten) ».
Gomès. — Permanent de 14 à 20 h. : soirée à 20 h. 30 : Anny Ondra dans « Baby ».
Familia. — Permanent de 10 h. 30 à 19 h. ; soirée 20 h. 30 : « Conduisez-moi, Madame ».
Omnia. — 15 h. 15 et 20 h. 30 : La vie des Moines dans « Monastère ».
Capitole. — 15 et 20 h. 45 : « La Chanson d'une Nuit ».
Union. — 20 h. 30 : Henry Garat dans : « Il est charmant ».
Mondial. — A partir de 7 h : « Son Altesse l'Amour ».
Mourmant Cinéma. — « Les Galoches de l'Escadron ».

La remise de la croix de la Légion d'honneur à M. BAISEZ, au Cercle des Sous-Officiers

Les groupe des Sous-Officiers a tenu, hier, à 9 h. 45, son assemblée trimestrielle, rue Faidherbe.

Noté, MM. Jean Malfait-Six, président d'honneur du Cercle ; Rammaert, président actif ; Tiberghien, président des A. C. de Tourcoing, et Capiette, vice-président ; Guéranger, président du Cercle des Officiers ; Nollet et Clarisse, vice-président du Cercle des Sous-Officiers ; Marc Wibaut, président des A. C. des Phalempins ; Flipo, président d'honneur du groupe du Centre; capitaine de réserve Delmotte, etc...

Après que M. Rammaert eut ouvert la séance et remercié les Mutilés pour la quête du 18 décembre 1932, le secrétaire donne lecture du rapport moral du trimestre écoulé.

M. Emile Heinrich parle des concours de 1933 ; il passe la parole à M. Gaston Maes, lequel remet le premier prix des Jeux à M. Charles Vanderhaeghe, les autres devant être remis ce soir, lundi, aux gagnants suivants.

Les prochaines réunions auront lieu les 3 avril, 3 juillet et 9 octobre.

A 11 heures, arriva la Fanfare Les Intimes, qui donna une aubade, et il fut procédé à la remise de la croix à M. Baisez.

Y assistaient deux délégations des Mutilés et de la section tourquennoise des Médaillés Militaires, dont il fait partie.

MM. Malfait-Six, Delcroix, président des Mutilés, Jean Hus et Paul Rammart prennent successivement la parole pour louer et féliciter le nouveau légionnaire, à qui M. Malfait remet sa Légion d'Honneur avec le rituel ordinaire en pareille circonstance.

Des fleurs sont offertes, puis la fanfare joue la Marseillaise et divers morceaux de choix.

Un champagne d'honneur termine la petite cérémonie.

Draperies nouveautés pour complets
Grand choix, prix très réduits
V. LEDUC, 15 pl. République, Tourcoing

Manifestation de sympathie

Samedi a eu lieu une manifestation de sympathie aux établissements Dansette et Descamps, à Tourcoing, en l'honneur de trois médaillés du Travail, MM. Dutilleul (32 ans à l'usine de tubes en papier), Mérise (30 ans) et Mme Laure Spriet (30 ans).

MM. Dansette et Descamps présidaient cette manifestation au cours de laquelle M. Gaston Dansette félicita ces trois bons serviteurs du capital de la médaille si chèrement gagnée par une longue vie de travail ininterrompu. Puis le patron accrocha le ruban tricolore sur les poitrines de ces vieux travailleurs. M. Descamps leur offrit ensuite un souvenir à chacun, et une fillette remit des fleurs.

Un chaleureux vivat et un vin d'honneur terminèrent cette manifestation familiale.

M. MALFAIT, Président de l'Amicale de la Mairie

Nous sommes informés que M. Joseph Malfait a été désigné pour remplacer M. Georges Rouvillain, retraité, comme président de l'Amicale des Employés de la Mairie de Tourcoing.

M. Malfait est très sympathiquement connu dans notre ville. Employé à l'Hôtel de Ville depuis 1924, il y remplit, actuellement, les importantes fonctions de rédacteur principal, adjoint au chef du Bureau des Ecoles, M. Jérôme.

LE GALA DES DAMES CHARITABLES AU GYMNASE

Les Dames Charitables de Tourcoing, que dirige avec talent Mme Urbain Robbe, donnait, hier à 15 heures, dans la belle salle des fêtes du Gymnase, place Gustave-Doré, une matinée de gala qui fut très appréciée, et obtint un succès mérité.

Glanons au hasard du programme sélect qui fut présenté au nombreux public : le Mickey-Jazz assura la partie symphonique avec brio car cette société est excellente et a de l'avenir. On applaudit vivement de vieilles connaissances de la scène du Gymnase : Robert Gétière, ténor ; Arlette Rucart, la distinguée soprano de Radio-P. T. T. Nord de Lille et des disques Cristal ; le trio Misley, merveilleux gymnastes ; R. Rucart, fantaisiste émérite ; le fameux fantaisiste et accordéoniste virtuose de Radio-Lille, Bertal-Marceau. Le morceau de résistance était « Jack », opérette en un acte, jouée avec un incontestable talent par Mme Rucart et MM. Waldor et Rucart et par Bertal-Marceau, dans le rôle de Jack, qui est, d'ailleurs, une de ses créations les plus réussies.

Un grand bal termina la matinée dans la joie.

Ajoutons que cette fête était organisée au profit des enfants pauvres des Ecoles communales de notre ville. Le beau geste des Dames Charitables n'échappera à personne.

UNE VISITE DES A. C. DE LA PANNE

L'an dernier, le groupe des Plats des Anciens Combattants français de Tourcoing avait rendu visite au groupe belge des Anciens Combattants de la ville de La Panne, près de Furnes. Nous avons relaté en son temps la chaleureuse réception dont nos compatriotes furent l'objet dans la grande plage belge. Hier, les belges rendaient leur politesse à leurs amis tourquennois. Arrivés en autocar par Menin et Halluin, ils furent reçus par MM. Tiberghien, président général et Haeffely, président du groupe des Plats, au siège de ce groupe où une charmante réception suivit. Français et Belges prirent contact de la manière la plus fraternelle. M. Dominique Lefebvre, président du groupe de Tourcoing des Anciens Combattants Belges, était présent. A 10 h. 30, ils partirent en groupe de la rue du Touquet, conduit par une fanfare tourquennoise, jusqu'au Mémorial de la place de la Victoire, où une gerbe aux couleurs belges fut déposée.

Le geste touchant des Anciens Combattants Belges de La Panne ira au cœur de tous les tourquennols sans distinction.

L'ASSEMBLÉE GÉNÉRALE de la « FRATERNITÉ »

Le groupement si actif de la « Fraternité » a tenu son assemblée générale, 21, rue de la Malcence. Le trésorier, après quelques indications financières, donna connaissance des comptes pour 1932-33 : ils se soldent, en recettes et en dépenses, à 20.000 fr. (19.440 fr. 60) exactement). Dépenses prévues pour le 1er trimestre 1933 : 2.500 fr. Quelques indications sont ensuite données sur le déficit important de la S.C.N. (46.000 fr. sur un budget de 340.000 fr. M. le pasteur Perret présente un rapport détaillé des diverses activités de l'année écoulée; il rappela que quatre pasteurs ont passé: MM. Chéradame, Kaltenrieder, Mlle Schmidt et M. Perret.

Initiative digne d'intérêt : la formation prochaine et le regroupement d'une section anti-alcoolique de la Croix-Bleue.

MANIFESTATION DE SYMPATHIE A L'HARMONIE MUNICIPALE

A l'une des dernières répétitions de l'Harmonie Municipale, les membres de notre brillante phalange locale ont tenu à manifester leur sympathie à l'occasion de la décoration de l'un d'eux, M. Arthur Lobelle, appariteur au Conservatoire, qui, depuis 1896, appartient à la société.

En termes choisis, M. Ladesou, vice-président, tint à rappeler les services rendus à la Société par l'un des membres les plus assidus.

Un vibrant pas redoublé retentit et des fleurs furent offertes.

Très touché, M. Lobelle remercia ses amis de cette manifestation spontanée en leur assurant de son entier dévouement.

LA CRIÉE AUX HALLES

Marchandises vendues à la criée du 4 mars. — Poireaux, 1.75 à 1.90 la botte; Mâche, 5.00 à 6.00 le kil.; Choux de Bruxelles, 2.10 le kil.; Aulx, 2.75 le kil.; Céleris, 0.50 la pièce ; Chicons, 1.25 à 1.65 le kil.; Oranges, 1.50 à 1.90 le kil.; Citrons, 1.50 à 2.50 le kil.; Bananes, 30.00 à 38.00 la caisse ; Noix, 1.75 le kil.; Pommes, 1.40 le kil.; Camemberts, 1.50 à 1.55 la pièce ; Port Salut, 7.75 le kil.; Crème de gruyère, 2.00 à 2.35 la pièce ; Beurre, 15.00 à 19.00 le kil.; Œufs, 0.36 la pièce ; Harengs saurs, 5.50 à 7.50 la caisse ; Fleurs, 17.00 à 20.00 le colis.

ETAT CIVIL

Naissances : Claudine Deschamps, rue du Vélodrome, 21 ; Paul Liard, rue de l'Ermitage, 33 ; Raymonde Dekeyser, rue Chêne Houpline, 367.

HALLUIN

Une remise de palmes académiques donne lieu à une belle manifestation laïque

Hier matin dimanche, une simple mais belle manifestation de sympathie a eu lieu en l'honneur de deux Halluinois, qui viennent de se voir décerner par le Gouvernement les Palmes Académiques. Il s'agit de MM. Jules Nollet, président d'honneur de l'Amicale Jean Macé, président du groupement des Amis de l'Ecole laïque d'Halluin et Léon Vandewalle, délégué cantonal, président actif de l'Amicale Jean Macé, membre de la commission administrative du S. I. les « Amis d'Halluin ».

A 10 h., au local de l'Amicale Jean Macé, école de la rue du Molinel, eut lieu cette cérémonie.

Au bureau avaient pris place : MM. Jules Parsy, président de la Solidarité Républicaine, laïque et sociale de Tourcoing ; Godin, directeur de l'école et de l'Amicale Jean Macé d'Halluin ; Vanrullen Robert, délégué cantonal et président de l'Amicale laïque de Wervicq ; Emile Vandaille, secrétaire du groupement des Amis de l'Ecole laïque d'Halluin et M. Polydor Stock, délégué cantonal, administrateur des Hospices d'Halluin et membre du groupement des « Amis de l'école laïque ».

Dans la nombreuse assistance, outre Mmes Nollet et Vandewalle, nous avons remarqué : MM. Vandenbrouck, conseiller municipal de Tourcoing, Officier d'Académie, moniteur-chef de la section d'Education Physique de la Croix-Rouge de Tourcoing ; Félix Wittouck, Wanquet, Wallebron, Demaelet Adrien, etc., du groupement des « Amis de l'Ecole Laïque » ; M. Paul Petyt, vice-président de l'Amicale des Anciens Combattants d'Halluin ; Achille Descamps, président du Comité des Fêtes du S. I, les « Amis d'Halluin » ; Hoste, sous-chef de la « Philharmonie d'Halluin » ; Henri Leman, lieutenant des Sapeurs-Pompiers d'Halluin ; Dehsene, des Amicales Laïques de Tourcoing ; Gustave Leman et Léon Welebron, membres de la Commission administrative des Hospices et du groupement des Amis de l'Ecole laïque d'Halluin, etc...

M. Godin, au nom de l'Amicale Jean Macé, remercie les nombreuses personnes présentes à cette manifestation.

M. Jules Parsy, en rappelant que pareille cérémonie s'était déroulée samedi soir à Tourcoing, se dit heureux d'avoir accepté l'aimable invitation reçue des laïcs d'Halluin et au nom des républicains et laïcs de Tourcoing, présente ses félicitations aux deux nouveaux officiers d'Académie, dont le Gouvernement a voulu récompenser les mér