SPORTS

FOOTBALL-ASSOCIATION

UN GRAND MATCH INTERNATIONAL AU STADE VIRNOT

Le Sporting Club Fivois organise pour dimanche 12 mars, un très beau match de football qui attirera tous les amateurs de la région.

Après la belle exhibition des « Diables Rouges » à Roubaix et du Daring Club de Bruxelles dont tous les spectateurs présents au Stade Virnot conservent un excellent souvenir, c'est encore aux Belges que le Sporting fait appel.

Plus forte que n'importe quelle équipe Belge, c'est une sélection des onze meilleurs joueurs des grands clubs du Brabant qui se déplacera à Lille et qui rencontrera le S.C. Fivois.

Rien que des joueurs sélectionnés des équipes premières de l'Union St-Gilloise, leader du Championnat de Belgique ; du Daring Club de Bruxelles ; du Racing Club de Bruxelles, et la ligne d'attaque emmenée par l'international Belge Desmet, qui fit une partie remarquable comme centre-avant des « Diables-Rouges » à Roubaix.

Après le match mémorable de l'Entente Lilloise et Roubaisienne, le Stade Virnot va encore être envahi par la grande foule dimanche prochain.

R. C. LENSOIS - S. C. NIMES

C'est jeudi, à 16 h., que les Nimois viendront rencontrer les Lensois du Racing, au Stade municipal. Les visiteurs déplaceront leur équipe complète avec les internationaux Anglais Cleyne et Wilson ; l'international tchèque Carvan ; le Yougoslave Stévanoviteis. Les Nimois qui veulent se réhabiliter de leur mauvais match de dimanche dernier viendront à Lens avec la ferme volonté d'infliger une sévère défaite aux Lensois. Ces derniers présenteront leur équipe complète et peut-être réussiront-ils une belle performance. Nul doute que ce sera là une rencontre de grande valeur qui sera jouée jeudi au Stade Municipal.

A LAMBERSART

« Luc » (droit) contre G. S. Mutualité Hôtelière

Ce match aura lieu mercredi après-midi, à 14 h. 30, au Stade du Colisée.

Etant donné les bons éléments figurant dans les deux équipes, les spectateurs sont assurés d'assister \ une jolie partie.

LES CHAMPIONNATS DANS LE VALENCIENNOIS

Voici le programme des rencontres qui se joueront dimanche.

En 3e division : F.C. Herin-Sentinelle contre E.S. Crespin-O. — Amandinois contre U.S. Mortagnaise — A.C. Haspres contre U.S. Arenberg — Bruay contre U.S. Escaudain — R. Escaudain contre J.S.R. Amandinoise.

En quatrième divisoin : F.C. Quarouble contre E.S. Rœulx — O. Wallers contre U.S. Bruay-Sports — F.C. Trithois contre U.S. Onnaingeoise — U.S. Denaisienne contre U.S. Haulchain — F.C. Fresnes contre E.S. Hergnies.

LA COUPE DU VALENCIENNOIS

Voici les résultats du match disputé dimanche pour la Coupe du Valenciennois. Rapid de Bruay-Thiers bat A.S. Wavrechain par 3 buts à 0. Cette rencontre fut tout à l'avantage du Rapid et Wavrechain.

DEMANDE DE MATCHES

Le **F. O. Loossois** demande matches aux dates suivantes, sur son terrain : 19 et 26 mars ; terrain adverse, 12 mars, 16 et 30 avril. Ecrire au secrétaire, 66, rue de l'Epinette, Loos-lez-Lille.

Racing Club Bohainois demande match contre équipe région Nord pour Pâques (2 jours) ou Pentecôte (2 jours) contre indemnité. Ecrire à M. Agombart Ecole de Bohain (Aisne).

— **Electric-Club Lillois** : Hors championnat : les 19 mars, 9 et 30 avril, à 10 heures, sur terrain adverse.

Equipe 1 B : les 26 mars, 2 et 9 avril, à 10 heures, sur terrain adverse.

Equipe Ecureuil : les 26 mars, 2 et 9 avril, le matin sur terrain adverse, l'après-midi sur son terrain.

Ecrire à M. Georges Gœthals, 35, rue Jean-Baptiste-Clément, à Thumesnil, ou téléphoner aux 303.13-303.14, à Lille.

Dechy-Sports 1A et 1B libres le 12 Mars, pour l'équipe A avec équipe Honneur B ou bonne équipe 2me Division. Ecrire ou télégraphier à M. Casse H., 109, rue Waldeck Rousseau, à Dechy.

— **J.S. Ronchin** (B), libre reste de la saison. Equipe (H. C.), libre 12 et 19 mars, 2, 9, 23 et 30 avril. Ecrire 74, rue Anatole France, Ronchin.

BOXE

UNE BELLE VICTOIRE DU C. P. FOURMISIEN SUR UNE SÉLECION ARDENNAISE

Le C. P. Fourmisien organisait dimanche, salle des têtes de Wignehies, une réunion qui avait attiré un bon nombre de spectateurs. Le C. P. Fourmisien avait confié au protesseur Tricky-Ward de Nouzonville, le soin de composer une équipe ardennaise qui viendrait donner la réplique à ses meilleurs représentants. Malgré leur évidente bonne volonté, les Ardennais durent s'incliner, sur les cinq combats que comportait la rencontre, ils enregistrèrent quatre défaites et une victoire, celle indiscutable de Lejeune sur Applincourt.

Voici les résultats des combats :

En trois rounds de 3 minutes : Potier (C.P.F.) bat Legrand (C.P.F.) aux points — Bertin jeune (C.P. Fourmies) bat Dehouve (C.P.F.) arrêt de l'arbitre au 3e round. — Eliet (C.P.F.) bat Dupont (C.P.F.) aux points à l'unanimité Ogez (Fourmies) bat Demade (C.P.F.) abandon au 3e round.

En quatre rounds de 2 minutes : Palfroix (Fourmies) et Diaz font match nul — Descamps bat Dubois aux points.

Rencontres Fourmies-Ardennes, combats en quatre rounds de 2 minutes : Elysée (Fourmies) bat Godart (Ardennes) aux points à l'unanimité. Après trois rounds assez égaux où Godart désavantagé par l'allonge de son adversaire recherche le corps à corps, Le Fourmisien prend nettement le dessus au quatrième marquant par de nombreux directs et crochets du gauche.

Thomas aîné (Fourmies) bat Champenois (Ardennes) aux points. Combat bien équilibré. Thomas a pour lui les deux premiers rounds, son adversaire comblant son retard aux 3e et 4e. Thomas bénéficie de la décision.

Thomas jeune (Fourmies) bat Lebrun (Ardennes) par k-o. au 1er round. — Thomas se montre en excellente condition et place quelques séries qui sont accusées par Lebrun. Celui-ci se fait cueillir avant la fin du round et va au tapis pour le compte.

Lejeune (Ardennes) bat Applincourt (Fourmies) aux points. Applincourt qui dispute son premier combat se montre très agressif dès le coup de gong, mais l'Ardennais refait bientôt le terrain perdu et mène le combat marquant par des gauches à la face.

Bertin aîné (Fourmies) bat Singery (Ardennes) k.-o. au 1er round. Le speaker annonce que Montay ayant refusé de rencontrer Singery, il serait remplacé par Bertin aîné Celui-ci attaque et place plusieurs crochets du gauche, il parvient même à déborder son adversaire qui touché regagne son coin et simule un coup bas. Les juges fort heureusement ne se laissent pas prendre au piège et déclarent Bertin vainqueur.

LE GALA D'HELLEMMES

Le sympathique Deconinck, manager du Boxing Club Fivois, organise un gala le dimanche 12 mars, à 16 h. 30, salle Vauban, rue Sadi-Carnot, 110, à Hellemmes. Un programme de tout premier ordre a été établi.

Le principal combat aura lieu en 10 x 2 entre **Young David**, 53 k. de Fives et **Paillet**, 53 k., d'Hénin-Liétard.

Nous pouvons dire que **Young David** est un peu la révélation de la saison dans la catégorie des poids coqs.

Les amateurs se souviennent encore le très joli combat qu'il a disputé tout dernièrement au Palais-Rameau devant Cinquers, le terrible battant de l'Académie des Sports de Roubaix.

De son côté, **Paillet** qui compte une victoire sur Young David fera l'impossible pour confirmer sa valeur devant David en pleine forme à l'heure actuelle.

Le deuxième combat opposera en 6 x 2 **Declercq**, 47 k. (élève Declmyn) à **Deruyck**, 47 k. (élève Deconinck). Ces deux hommes sont très près l'un de l'autre, leur boxe est très agréable et les victoires remportées dernièrement par ces deux boxeurs contre des hommes de tout premier ordre, nous promettent un combat acharné pendant les six reprises.

Trois autres combats en 4 x 2 opposeront : **Dessonville**, 67 k., Fives à **Vermesch**, 66 k. (Heintz) ; **Williems**, 55 k., Fives à **Verbecke**, 56 k. (Heintz) et **Tune**, 49 k., Fives à **Parent** 49 k. (élève Deckmy).

Pour terminer Kid Michel de Fives qui vient de faire match nul en 6 x 3 à Paris avec Jais fera trois rounds d'entraînement avec Georget et Vandamme, deux jeunes espoirs de Fives.

UN GALA A WINGLES

Le Boxing Club de Wingles a mis sur pied son gala qui aura lieu le 12 Mars, dans la coquette salle Printania, et les amateurs du « noble art » seront, une fois de plus, invités à assister à une soirée qui ne cédera en rien à celles qui l'ont précédées.

En effet, 3 dix rounds sont encore épinglés au programme, entr'autres, le grand match défi entre INGLART L., 70 kgs, du B.C.W. et GUILLEMANT Jeune, d'Isbergues; DUPONT Aîné, du B.C.W., 61 kgs contre GUILLEMANT Aîné, 61 kgs, d'Isbergues, et FOULON M., 70 kgs, du B.C.W. contre HOURRIEZ L., 70 kgs, du Ring Barlinois. En 8x2, le jeune Wujclack, rencontrera Desmet, 60 kgs, d'Isbergues; en 6x2, Dupont Jeune, 70 kgs se mesurera avec Godard, de Barlin ; en 3x2, le débutant Roger, du B.C.W. donera la réplique à Dufresne, de Barlin et enfin Marzesky, 70 kgs, du B.C.W. croisera les mitaines avec Bourdon, de Barlin.

LE GRAND GALA DU 12 MARS A VALENCIENNES

Franck Harsen - Max Lebrun

Il y a un an et demi, F. Harsen disputait les combats préliminaires en 4 x 2. Aujourd'hui, il tient le troisième rang de l'affiche, demain il occupera le premier. Le petit poids « Mouche » du B.O. Anzinois est en passe de devenir célèbre. Quelques succès retentissants sur des hommes côtés tels Haccourt, Jacobs, Kid Sabau, Justice, Drutelle, pour ne citer que les principaux, ont mis en lumière ce pétulant petit bonhomme dont le public du Central, à Paris, a déjà fait son idole alors qu'il n'en est qu'à son 3e combat dans cette salle.

Frank Harsen boxera au cours du gala du 12 mars, qu'a mis sur pied l'organisateur Anzinois Cœur de Vey. Il sera opposé au Parisien Max Lebrun, un poids mouche de classe, qui compte des décisions sur des boxeurs de classe tels Laurenzoni, Prisset, Garnier (k.-o. 3e round), Mirini (k.-o. 5e round), Lehy, etc.. Il fit match nul avec Appel, finaliste du Championnat du Monde amateurs.

C'est un battant extraordinaire dont la vitalité ne craint pas celle de l'Anzinois et dont la technique est nettement supérieure.

Cette rencontre s'annonce de ce fait intéressante et Frank Harsen devra faire appel à toutes ses qualités pour résister honorablement à son brillant adversaire.

Voici les autres combats qui se dérouleront au cours de cette belle soirée :

En 10 x 2, catégorie « Légers » : Bauduin contre Picard.

En 10 x 2, catégorie « Coqs » : Berlanger contre Janneret, de Paris.

En 10 x 3, catégorie « Welters » : Cadot contre Deveux.

En 10 x 3, catégorie « Légers » : Wuillamy, ex-champion de France, contre le grand espoir français Heintz, et un combat préliminaire en 4 x 2.

Prix des places : 7 à 24 francs. Location comme d'usage.

UN GALA A LILLE

Le sympathique boxeur Alphonse Steintz, donnera, le dimanche 26 mars, son quatrième gala de la saison.

Vivement encouragé par le succès que remporta son dernier gala, il espère encore satisfaire le public qui assiste aux réunions qu'il organise.

A cette occasion, Clukers relève le défi de Carpentier, d'Hellemmes, et De-Weerdt, élève Steintz, lance un défi à Morphy, élève Deckmyn.

Le Grand Gala annuel des Gueules Cassées est fixé au Dimanche 19 Mars, à Lille

Le grand gala annuel des Mutilés de la Face, meeting qui constitue, chaque fois, le clou de la saison, est définitivement fixé au dimanche 19 mars, à 16 h. 30, au Palais-Rameau, à Lille.

Le Comité de l'Académie des Sports de Roubaix, organisateur, travaille depuis longtemps déjà, à la constitution d'un programme qui fera sensation.

Il est très probable que nos trois grandes vedettes nordistes : Praxile Gydé, champion d'Europe, Alphonse Heintz et Rémy Boltaert, seront opposées à des hommes de premier plan. Nous en serons fixés avant peu.

De leur côté, les actifs délégués des Gueules Cassées, MM. Szumlansky et Girault, travaillent activement à mettre au point cette solennité pugilistique.

Nous donnerons prochainement tous renseignements utiles, sur la composition du programme.

VOICI DES BOXEURS

Salle Houplain à Bully-les-Mines. — Sont à la disposition de MM. les organisateurs : Lagache, 55 kg ; Matlas, 57 kg ; Doulet, 54 kg ; Joun Glasson, 66 kg, Kid Bernard, 74 kg ; Sauvage, 50 kg; Williot, 57 kg; Desmarelz, 41 kg; Dufour, 76 kg ; Ranny, 70 kg et bon nombre d'amateurs de tous poids. Ecrire à M. Houplain Jeff, à Bully-les-Mines.

— Le Club de Sallaumines tient à la disposition des amateurs les boxeurs dont les noms suivent : Florent, 60 kg., 8 ou 10 rounds de 2 minutes; Mayeux, 63 kg., 6 ou 10 rounds de 2 minutes; Dessinge, 63 kg., 6 ou 8 rounds; Quintel, 58 kg., 6 ou 8 rounds; Mascart, 52 kg., 4 ou 6 rounds; Quelotis, 61 kg., 4 ou 6 rounds; Jkotis, 86 kilos, 4 ou 6 rounds; Florent Jeune, 67 kg., 4 ou 6 rounds, et quelques novices de tous les poids. Ecrire à Ferlins François, rue du Marais, à Sallaumines.

— Les Boxing-Clubs d'Escaudain-Haulchin tiennent à la disposition des organisateurs (matches retour assurés par contrat), les boxeurs suivants : pour 10×2 : Gonsard, 64 kg.; Pagniez, 62 kilos; 6×2 : Zabzevorki (aîné), 68 kg.; Kid Clotaire, 55 kg.; Beilleux, 60 kg.; Young Marcel, 61 kg.; 6×2 : Zahzevorki (jeune), 60 kg.; Ménard, 55 kg.; 4×2 : Javel, 57 kg.; Thuillez, 53 kg.; Mercier, 48 kg., et des novices de tous poids. Ecrire à M. Léon Posch, 50, rue Jean-Jaurès, à Tbiant, ou à M. Bruyère, secrétaire du B. C. Escaudinois, place Gambetta, à Escaudain.

L'Education Physique à l'Ecole

I

A-propos d'une curieuse expérience qui fut faite à Lyon

La question de l'éducation physique à l'école est devenue d'actualité. Chacun se rend compte qu'il est nécessaire d'allier le développement de l'esprit à celui du corps. C'est le « mens sana in corpore sano » des anciens qui revient en faveur.

L'éducation physique, bien comprise, est le délassement indispensable au bon fonctionnement des facultés mentales.

Quel rôle joue-t-elle ? Quels sont ses effets ? Comment l'exerce-t-on ? Comment doit-on l'exercer ?

C'est ce qu'a bien voulu nous exposer M. Th. Lequine, professeur d'E.P. à l'Ecole Supérieure de Valenciennes, mandaté à cet effet par ses collègues du Nord.

Un exemple à Lyon

« Au moment où, de divers côtés, on semble s'inquiéter de l'éducation physique à l'école primaire, et alors que la

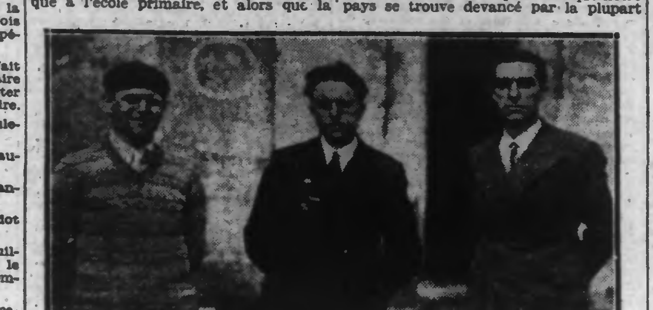

De gauche à droite : MM. Lequine, professeur d'E.P. ; Fontaine, directeur de l'Ecole Professionnelle de Valencien-nes, animateur des cours d'E.P., ainsi que M. d'Heygère, surveillant général de l'établissement.

récente campagne contre le surmenage est encore présente à tous les esprits, il n'est peut-être pas inutile de rapporter une expérience scolaire qui vient d'être tenté à Lyon, sous la direction de M. le professeur Latarjet et avec le concours de l'administration académique et du personnel enseignant.

» Exposons-la simplement ; Dans une école de fille de la ville, des élèves de plusieurs classes, déficientes intellectuellement et physiquement, ont été réunies en une même classe spéciale. Rien n'a été changé au programme ; seul, l'horaire a été modifié ; on a réduit sensiblement le temps consacré aux disciplines intellectuelles ou profit de l'éducation physique. Et le résultat a été remarquable, troublant. Ces élèves-déchets, dont ne voulaient plus leurs institutrices, ces « queues de classes », sont devenues d'excellentes élèves, meilleures en général que leurs anciennes compagnes.

» Interprétons les faits comme il nous plaira, ils restent troublants, nous le répétons. M. le professeur Latarjet se propose de généraliser cette expérience et nous croyons savoir que la généralisation est en cours.

» Quoi qu'il en soit, voilà posée avec force, la question de l'éducation physique à l'école, voilà prouvé une fois de plus — car pour nous la preuve est faite — que notre système scolaire ne fonctionne pas rationnellement.

Organisation

» Le sujet est d'importance et l'on ne comprend pas que notre pays ne fasse pas davantage pour résoudre effectivement ce problème primordial pour la santé de nos enfants et le meilleur rendement de l'éducation intellectuelle elle-même.

» On comprend encore moins que des éducateurs en soient encore à la conception de la gymnastique « enseignement accessoire », et ne se préoccupent que de la préparation intensive aux examens. Ils nous font penser à ces amateurs de T.S.F. qui s'efforcent de faire fonctionner leur poste, même lorsque les accumulateurs sont déchargés.

» Où en sommes-nous au juste, en ce qui concerne l'éducation physique ?

» Incontestablement, des mesures de toutes sortes ont été prises depuis plusieurs années pour réorganiser — organiser serait plus juste — la gymnastique dans l'Université française. Mais des documents nombreux prouvent que notre pays se trouve devancé par la plupart des nations : Angleterre, Etats-Unis, Allemagne, Japon, Italie, etc...

» Et si, en dépit de cette infériorité, l'on ne peut nier que des améliorations notables aient été obtenues chez nous dans les lycées, collèges, écoles normales, il faut avouer qu'en revanche rien n'a été réalisé dans les écoles primaires supérieures, les écoles pratiques et les *écoles primaires élémentaires*.

» Quelques départements tentent cependant de sérieux efforts, il faut le reconnaître. Le Doubs serait à citer en exemple. Puisse le Nord ne pas rester en arrière dans ce domaine particulier de l'éducation !

***

» Dans ce qui précède, nous n'avons fait qu'aborder très sommairement les divers aspects de la question à l'occasion de la curieuse et intéressante expérience de Lyon. Nous exposerons ce qui se fait à l'étranger, où des administrateurs dignes de ce nom, montrent par des actes, plus que par des discours, combien le capital santé et jeunesse de leur pays les préoccupe.

» Nous verrons ensuite ce qui a été réalisé chez nous en divers endroit, et nous essaierons de dégager ce qui reste à accomplir, mais en nous cantonnant sur le terrain des réalisations précises ».

Th. LEQUINE
Professeur d'E.P. à Valenciennes.

Pour faire suite : « L'Education Physique à l'étranger.

HIPPISME

Les Courses de La Capelle

La Société des Courses organisera quatre importantes réunions. Nous pouvons dès aujourd'hui en donner les dates. Première journée : 28 mai ; 2e journée, 18 juin ; 3e journée, 9 juillet ; 4e et dernière journée, 6 août.

COURSES A COMPIÈGNE

PREMIERE COURSE. — 1. Heroun Harleck (A. Chanftour) ; 2. De Caen (M. Bridoux). — Gagnant, 25,00 ; pl., 12,50 ; 23,00. — Pas conru : Le Gascon, Artilleur, Graziella II, Fauvette IV.

DEUXIEME COURSE. — 1. Fortunio (R. Trémeau) ; 2. Gras Double (R. George) ; 3. Mitidja II (M. Dallery). — Gag., 16,00 ; pl., 7,00 : 10.00 ; 14,00. — Pas couru : Roi du Monde, Ceylon Chief, Ali Pacha, Natty, Pierrot Gourmand, Roche d'Or, Kasyepa, La Mouette II, Vers le Jour.

TROISIEME COURSE. — 1. Amiral Suisse (Ed. Haes) ; 2. Sailor King (J. Teasdale) ; 3. Nador (C. Herbert). — Gagnant, 33,50; placés, 12,00 ; 13,00 ; 24,50. — Non placés : Marsac, Renard Bleu, Quitus, Yvelot II, Cupid's Bow, Pari.

QUATRIEME COURSE. — 1. Olympic (C. Manberi) ; 2. Hardol (E. Dumé) ; 3. Conquérant III (F. Romain). — Gagn., 20,00 ;placés, 9,00 ; 9,50 ; 18.00. — Pas conru : Recoure, Le Boulanger, Gobelin, Fleuron, Fine Orange, Fort Mahon, Chamechaude.

CINQUIEME COURSE. — 1. Champillon (Rouget) ; 2. Graciense II (H. Forcinal) ; 3. Friscourt (C. Van Dyck). — Gag., 191,00 ; pl., 49,00 ; 11,50 ; 11,00. — Pas couru : Fine Mouche, Graziella II, Gloria B, Extra Dry II, Diable Boiteux.

SIXIEME COURSE. — 1. Gefely (A. Gypteau) ; 2. Gas Normand (R.-C. Simonard) ; 3. Grelot (G. de Wazières). — Gagn., 19,50 ; pl., 7,50 ; 7.50; 8.00. — Pas couru : Fatimata, Hermine B, Fortunio, Eros VI, Héro X, Gourgandine, Figaro IV, Goyana, Duchesse de Bretagne, Golap, Gracieuse II, Phi Phi, Foly, Etoile d'Athis, Dauphin IV.

PÊCHE A LA LIGNE

L'assemblée générale du Syndicat des Pêcheurs et Riverains du Nord

Elle aura lieu à Lille

L'assemblée générale annuelle du Syndicat des Pêcheurs et Riverains du Nord aura lieu dimanche, à 14 h., dans la salle du Palais Rameau, boulevard Vauban, à Lille.

Voici l'ordre du jour : Allocution du Président ; Lecture du procès-verbal de l'assemblée générale de 1932 ; Rapport du secrétaire sur les travaux de l'année 1932 ; Approbation du rapport et comptes présentés ; Renouvellement partiel du Conseil d'Administration ; Remise de diplômes d'honneur ; Questions diverses.

Une grande tombola sera tirée à l'issue de la réunion entre les membres présents du Syndicat.

Enfin, à 20 h. 30, aura lieu une séance cinématographique réservée aux membres du Syndicat et à leur famille.

AUTOMOBILISME

TOURING CLUB DE FRANCE

Concentration à Amiens

Le « Touring-Club de France » organise, pour le dimanche 7 mai, une concentration automobile dans la ville d'Amiens, afin de faire mieux connaître aux automobilistes, toutes les curiosités archéologiques, toutes les beautés architecturales, tous les trésors d'art dont est si riche le chef-lieu du département de la Somme.

Il invite à cette manifestation, non seulement les automobilistes du département de la Somme, mais encore tous les propriétaires de voitures des départements limitrophes : Seine-Inférieure, Pas-de-Calais, Aisne, Oise et Nord, ainsi que le département de la Seine, qu'ils soient ou non membres de l'Association.

Sa pensée est de faire de la visite d'Amiens, une belle manifestation de propagande en faveur du « Touring-Club de France ».

Les adhésions à cette concentration automobile doivent être adressées avant le 15 avril, à M. **Lemille**, délégué du « Touring-Club de France », à Béthune, 31, boulevard Vauban.

Une manifestation franco-belge

On sait que les démarches entreprises par les clubs frontaliers de Belgique et de France ont abouti à un nouveau régime douanier qui est entré en vigueur depuis le 1er mars.

A cette occasion un belle manifestation est en voie d'organisation, l'Automoto Club de Beaumont-Chimay, en collaboration avec les clubs de Tournai, Mons et Charleroi, en étant les propagateurs. Voici le programme de cette grande journée Franco-Belge, en ce qui concerne l'A.M.C. de Beaumont-Chimay.

A 8 h. 30, départ du Casino de Chimay. A 9 h., à Momignies, réunion avec les autorités locales. A 9 h. 30, à Fourmies, prise de contact avec l'autorité municipale et les sociétés sportives

A 10 h., dépôt d'une gerbe au monument aux morts de Fourmies. A 12 h., à Valenciennes, réception par M. le Maire et la Municipalité de Valenciennes. A 13 h., banquet dans les salons Jalet, 68, rue de Paris.

A 15 h., visite des Musées. A 17 h., retour libre.

BASKET-BALL

LA COUPE INTERFOYERS A LILLE

La Coupe Inter-Foyers se jouera cette année à Lille, sur le terrain du Foyer Lillois, le 19 mars. En 1932, elle a été remportée par le Foyer de Valenciennes contre le Foyer de Douai.

Le matin, éliminatoires : Foyer Douai contre Foyer Lillois ; Foyer Valenciennes contre Foyer Noyon.

Après-midi, finales : Finales des gagnants ; Finale des perdants.

CROSS-COUNTRY

L'ÉQUIPE DE FRANCE pour le Cross des Six Nations

Le Comité de Sélection de la F.F.A. a désigné les coureurs qui représenteront la France, le 25 mars, au Cross des Six Nations, à Newport (Pays de Galles). Voici l'équipe :

Rérolle (A.S.M.), Lallement (F.C.S.), Lahitte (S.B.U.C.), Leclerc (R.C.F.), Lécuran (R.C.F.), Bourachedi (R.S.A.), Leheurleur (F.C.R.), Arnold (S.A.V.), Vigneron (M. C.). — Remplaçants : Vérilé (M. C.), Loiseau (M. C.), Cormier (U.S.M.).

BEAUTÉ ET SANTÉ DU VISAGE
MALACEINE
Crème MALACÉINE NACRÉE non grasse
Crème MALACÉINE légèrement grasse

UNE BELLE ÉPREUVE A LAMBERSART

Le dimanche 26 Mars se disputera pour la 5me fois le cross-country organisé par le Comité Régional du Nord de la Fédération Nationale des Sociétés d'Education Physique et de P. S. M., sous le patronage de la Ligue du Nord d'Athlétisme et de l'Union Fédérale des Sociétés S. A. G. de la 1re Région. Peuvent prendre part à ce cross les jeunes gens appartenant exclusivement aux classe non appelées et faisant partie des Sociétés S.A.G. de la 1re Région, ainsi qu'aux membres de clubs affiliés à la L. N. A. situés également sur ce territoire (Professionnels exclus). Deux catégories sont prévues : Juniors, moins de 18 ans au 1er Septembre 1933 et une autre Seniors. Deux départs : Juniors à 9 h. 30 ; Seniors à 10 h. 30, même endroit, Avenue Pasteur, Lambersart ; distance et parcours de 5 kms pareils en les deux catégories.

Engagements à adresser par lettre à M. Géo Vyt, 283, Boulevard de la République, La Madeleine (Nord). Spécifier : Nom, prénoms, âge du ou des concurrents, date de naissance, catégorie, le nom de la Société et le N° si Société S.A.G., le N° de licence si licencié, le tout certifié exact par le Président (pas de droit d'engagement).

U. S. S. G. T.

Le Championnat du Nord, à Fretin

Le championnat du Nord de Cross-Country organisé par l'U.S.S.G.T. aura lieu à Fretin le dimanche 12 mars, à 15 h. Les inscriptions reçues font prévoir un grand succès à cette manifestation.

Voici le programme de la journée :

A 10 h., salle de la Maison du Peuple, rue de la Gare, à Fretin, réunion du comité régional du Nord de l'U.S.S.G.T. Tous les délégués des clubs sont invités à y assister.

A 14 h., match de basket-ball entre deux équipes du Nord.

A 15 h., championnat du Nord de cross-country mis sur pied par la Jeunesse Ouvrière Fretinoise, mandatée à cet effet.

Le cross se courra sur un parcours de 8 kilomètres environ, composé de routes pavées, chemins ruraux, terres labourées, etc., et sera réservé aux seniors. Une catégorie juniors courra également ce cross. Une seule boucle ou parcours lui sera imposée, soit 4 km. environ. Un classement spécial sera établi par catégorie.

Les engagements devront parvenir avant le 9 mars à M. Herbaut Pierre, 6, rue de Péronne, à Fretin.

CYCLISME

PREMIER PAS DUNLOP

Le Premier Pas Dunlop, sous la présidence d'honneur de M. J. Petavy, administrateur-délégué de la Société Anonyme des Pneumatiques Dunlop, est organisé dans toute la France et l'Afrique du Nord par la Commission des Courses de l'Union Vélocipédique de France.

Cette épreuve est exclusivement réservée aux jeunes coureurs français ou nés en France ou susceptibles après option d'acquérir la nationalité française (Tunisie et au Maroc).

Les Comités départementaux de l'U.V.F. sont à la disposition des jeunes espoirs pour leur donner tous renseignements complémentaires désirables et communiquer le règlement.

GRAND PRIX DU BAS-ST-PIERRE A CROIX

Le Comité des fêtes du Bas-St-Pierre fera disputer le lundi 17 Avril, sa course annuelle.

Cette épreuve est ouverte aux licenciés de l'U. V. F., 3me et 4me catégories et débutants. Elle comportera un parcours d'environ 40 km. et sera dotée de plus de 600 frs de prix et primes diverses.

JEU DE BALLE

DEMANDES DE LUTTES

La Société « L'Espérance » de Wargnies-le-Grand demande des luttes de 2me et 3me catégorie, de préférence Valenciennes, aux dates suivantes : à Wargnies les 15 et 20 Août et 10 Septembre, avec retour les 25 Mai et 25 Juin.

Une équipe de 4me catégorie demande rencontre à Wargnies les 2, 16 Juillet, 13 Août et 10 Septembre, le retour aurait lieu les 26 Mars, 25 Juin, 9 Juillet et 6, 15 et 20 Août. S'adresser à M. Busignies Pierre, à Wargnies-le-Grand.

Agriculture Commerce Industrie

MARCHÉ DE PARIS

Viandes. — Bœufs : quartier derrière, 6.50 ; devant, 4.75 ; aloyau, 10.25 ; cuisses, 5.50. — Veaux : 1re qualité, 12.25 ; 2e, 9.95 ; 3e, 8.25. — Moutons : 1re, 13.75; 2e, 11.50 ; 3e, 6.50 ; Gigots, 16 ; Carrés parés, 21. — Porcs : 1re, 10.60 ; 2e, 6.50; filets, 12 ; jambons, 12.50. — Beurres : Centrifuge Normandie, 17.25 ; Charente Poitou, 18 ; Marchand-Normandie, 14.25; Bretagne, 13.50. — Œufs : Normandie extra, 400 ; Bretagne choix, 340 ; Etrangers, 300. — Fromages : Brie, 1.20 ; Camembert Normandie, 2.40 ; Divers, 1.30 ; Pont-L'Evêque, 2.60 ; Port Salut, 7. — Volailles : Canards Rouennais et Nantais, 14 ; Fermes, 11 ; Lapins, 11.85 ; Poulets Nantais, 17 ; Bresse, 20.75 ; Oies, 9.50 ; Poules de Bretagne, 13. — Poissons : Barbues, 14 ; Bars, 21 ; Harengs français pleins, 3 ; Homards, 20.50 ; Merlans brillants, 6.50 ; ordinaires, 3 ; Langoustes, 32 ; Petits, 6.50 ; Morues salées, 3 ; Raies, 3.85 ; Fraîches, 10 ; Soles, 19.50; Marennes, 90 ; Portugaises, 27 ; Moules Belgique, 0.70.

Grains. — Blés : Tendance soutenue, disp., cote officielle, 104 base 76 kilos ; courant, 102.75-103 payés ; proch., 104.50-104.25-104.50-104.75 payés ; mai, 105.25 achet. ; 3 d'avril, 105.25-105.50 ; 3 de mai, 104.75-105. — Farines : Tendance sans affaires, courant, 138 vend. ; proch., incoté ; mai, 3 d'avril, 3 de mai, incotés. — Avoines : Tendance soutenue, courant, 72.75 payé ; cote officielle, 74 ; proch., 75.25 payé ; mai, 77-77.25 ; 3 d'avril, 77-77.25 ; 3 de mai, 78 payé. — Orges : Tous incotés.

Sucres. — **Clôture** (marché à terme). — Tendance calme, courant, 220.50-221 payés ; proch., 221 payé ; mars, 221-221.50 payés ; 3 d'avril, 221-221.50 ; 3 de mai, 221 payé ; 3 de juin, 221.50 payé ; 3 d'oct., 206 payé ; 3 de nov., 206.206.50 payés. Cote officielle, 221.50 à 222.

Alcools libres. — Incotés.

Huiles de Lin et Colza. — Incotées.

MARCHÉS DES CAFÉS

LE HAVRE. — **Clôture.** — Tendance calme. Ventes : 250 sacs ; mars, 178 ; avril, 178.25 ; mai, 174.75 ; juin, 174.50 ; juillet, 172.50 ; août, 171.75 ; septembre, 172.25 ; octobre, 171.75; novembre, 171.25; décembre, 170.

MARCHÉS DE LA RÉGION

A Bruay-en-Artois. — Beurre, 10 fr. la livre ; œufs, 12 fr. le quarteron ; pommes de terre, 0.50 le k. ; poules vivantes, 30 à 45 fr. la couple ; 16 à 25 fr. p. ; poulets 25 à 55 fr. la couple ; 14 à 30 fr. p. ; pigeons, 10 fr. la couple ; canards, 18 à 22 fr. p. ; lapins, 5 à 30 fr. ; camemberts, 3 fr. p. ; maroilles, 9 fr. p. ; roquefort, 18 à 24 fr. le k. ; hollande, 11 à 20 fr. le k. ; gruyère, 18 fr. le k.

A Pol-sur-Ternoise. — Beurre, 8.50 à 9 fr. la livre ; œufs, 8.50 à 9 fr. le quarteron ; poules, 34 à 38 fr. la paire ; poulets, 32 à 45 fr. la couple ; canards, 28 à 34 fr. ; pigeons, 6 à 9.50 la couple ; oies, 35 fr. p. ; dindes, 45 à 50 fr. p. ; lapins, 9 à 23 fr. suivant grosseur.

Marché aux bestiaux. — L'allure générale des marchés était plutôt mauvaise.

Les porcelets légèrement en baisse valaient de 180 à 210 francs.

Les coureurs de 240 à 400 francs.

La bonne vache se traitait de 2.500 à 2.900 francs.

La sorte ordinaire de 1.800 à 2.300 fr.

La génisse prête de 1.600 à 2.100 francs.

A Saint-Quentin. — Blé (76 kilos) disponible immédiatement. Bonification 1% jusque 79 k. Réfaction 1% jusque 74 k., 97 ; avoine, 70 fr. ; seigle, 66 fr. ; orge de brasserie, 79 fr. ; escourgeon malterie, 69 fr. ; farine, 145 fr.

A Frévent. — Beurre, 9 fr. la livre ; œufs, 8 à 9 fr. le quarteron ; pommes de terre, 22 à 25 fr. ; poules vivantes, 26 à 36 fr. la couple ; poulets, 25 à 40 fr. ; pigeons, 8.50 à 9 fr. ; lapins, 10 à 25 fr. ; blé, 95-97 fr. les 100 kilos ; avoine, 67 fr.; seigle, 70 fr. ; escourgeon, 66 fr. ; maïs, 90 fr.

VOYAGE A ROME
Gênes, Florence, Pise, Turin
Prix exceptionnel : 1.480 fr.
tous frais compris de Lille à Lille
Pour vos voyages de Noces et de Familles
adressez-vous en confiance au
NORD-VOYAGES
toujours 66, rue des Stations
LILLE — Tél. 39.92

MARCHÉ RÉGLEMENTÉ

Avoine blanche et ou jaune 48 kilos poids naturel Lille ou parité. Les 100 kilos nets comptant sans escompte.

Première et dernière cotes. — Incotées.

Clôture. — Mars, 77.50 ; avril, 77.50 ; mai, 78.50 ; 3 d'avril, 78 ; 3 de mai, 79.

Blé, 76 kilos poids naturel, Lille ou parité. Les 100 kilos nets comptant sans escompte.

Clôture. — Mars, 101 ; avril, 101.50 ; mai, 102 ; 3 d'avril, 102.50 ; 3 de mai, 103.

Maïs jaune Plata, magasin Dunkerque, acquitté. Les 100 kilos bruts logés, comptant sans escompte.

Première cote. — Mars, 78.50 N. ; avril, 79 N. ; 6 de juillet, 78 A., 80 V.

Dernière cote. — 6 de juillet, 80 V.

Clôture. — Mars, 78.50 ; avril, 79 ; 3 de juin, 78.50 ; 6 de juillet, 79.

Orge Algérie-Tunisie, magasin Dunkerque. Les 100 kilos nets, comptant sans escompte.

Dernière cote. — Mars, 58 V. ; avril, 58 V. ; mai-juin, 58 V. ; juillet, 59 V. ; août-septembre, 60 V. ; 4 derniers, 60.50 V.

Clôture. — Mars, 57.50 ; avril, 57.50 ; mai-juin, 57.50 ; juillet, 58.50 ; août-septembre, 60 V. ; 4 derniers, 60.50 V.

Clôture. — Mars, 57.50 ; avril, 57.50 ; mai-juin, 57.50 ; juillet, 58.50 ; août-septembre; 59.50 ; 4 derniers, 60.

Nitrate de Soude, 95%, magasin Dunkerque. Les 100 kilos bruts logés comptant sans escompte.

Première, dernière cotes et clôture. — Incotées.

Huiles de Lin, départ usine ou magasin Les 100 kilos nets, fûts prêtés, comptant sans escompte, sans taxe à la production.

Dernière cote. — Mars, 113.75 V. ; avril, 115 V. ; 4 de mars, 117.50 V. ; 4 de mai, 123.75 V. ; 4 derniers, 128.75 A., 132.50 V.

Clôture. — Mars, 111.25 ; avril, 112.50; 4 de mars, 115 ; 4 de mai, 121.25 ; 4 derniers, 131.25.

Tourteaux de Lin, départ usine ou magasin. En vrac, comptant sans escompte.

Première cote. — Mars, 64.50 V. ; avril, 64 V. ; 4 de mai, 60 A., 62 V. ; 4 derniers, 65 V. ; 4 de novembre, 65 A.

Dernière cote. — Mars, 63.50 A., 64.50 V. ; avril, 64 V. ; 4 de mai, 61.25 A., 62 V. ; 4 derniers, 64.25 A., 65 V. ; 4 de novembre, 66 V.

Clôture. — Mars 64 ; avril, 63 ; 4 de mai, 61. ; 4 derniers, 64.75 ; 4 de novembre, 65.50.

Pour toutes vos ASSURANCES
adressez-vous à
« LA PARTICIPATION »
Siège social : 10, rue de Londres, PARIS
(Entreprise privée régie par la loi du 9 Avril 1898, en ce qui concerne l'assurance contre les accidents du travail).
Agences dans le Nord :
LILLE : 21 bis, Place Sébastopol.
ROUBAIX : 49 bis, rue de la Gare.
ANZIN : 13, Grand' Place.
DUNKERQUE : 9, rue de Soubise.
HAUTMONT : 6, Place Saint-Pierre.
— rue des Courtils prolongée.

GAINS intéressants pouvant être réalisés à la Bourse rapidement
— AVEC PETIT CAPITAL —
Service circulaires sur demande
Renseignements sur toutes valeurs
Avances sur titres cotés et non cotés
COMPTOIR FINANCIER POUR LE COMMERCE ET L'INDUSTRIE
91, rue Monceau, PARIS

BOURSE DE LILLE DU 7 MARS 1933

VALEURS	C. préc.	C. du J.
CHARBONNAGES		
Albi	466 ..	... ..
» Part.	410 ..	... ..
Aniche	1790 ..	1780 ..
Anzin	1195 ..	1195 ..
Béthune	5350 ..	5320 ..
» 10e	535 ..	... ..
Blangy	630 ..	615 ..
Bruay	2220 ..	2250 ..
» 10e	225 ..	230 ..
Carvin	1410 ..	1410 ..
Clarence	284 ..	... ..
Com. Fourch.	350 ..	... ..
Courrières	348 ..	350 ..
Crespin	76 ..	... ..
Dourges	1170 ..	1165 ..
Escarpelle	2775 ..	2770 ..
Frankenholz	173 ..	173 ..
Gouy-Servins	118 ..	... ..
Lens	441 ..	451 ..
Liévin	260 ..	269 ..
» c. 30 ac.	7900 ..	7900 ..
Ligny-lez-Air.	70 ..	... ..
» Part.	48 ..	... ..
Maries 70e	530 ..	530 ..
Nord d'Alais	290 ..	... ..
Ostricourt	1255 ..	1265 ..
Thivencelles	115 ..	113 ..
Vendin	8 ..	8 50
Vicoigne	599 ..	602 ..
MÉTALLURGIE		
Bl.-Misser	51 50	... ..
Aciér. Franç.	180 ..	... ..
Ac. Longwy	338 ..	358 ..
Aciér. Nord	232 ..	235 ..
Sam. et Ms.	960 ..	960 ..
Etabl. Arbel.	365 ..	355 ..
Chant. Fr.	65 ..	... ..
At. C. N. Fr.	652 ..	650 ..
At. St-Vaast	305 ..	305 ..
Constr. Méc.	262 ..	262 ..
Delat-Frouart	326 ..	326 ..

VALEURS	C. préc.	C. du J.
Den.-Anzin	1160 ..	1133 ..
Escaut Capi.	599 ..	... ..
Fives-Lille	895 ..	880 ..
A. Léonard a.	255 ..	... ..
» Part.	1080 ..	... ..
Mar. et Hom.	452 ..	455 ..
Nord et Est	515 ..	513 ..
Mat. Fr.-Bel.	1173 ..	1173 ..
Jeumont	494 ..	494 ..
» Part.	1380 ..	1380 ..
Trél. Lens	690 ..	... ..
Lonv. et Rec.	1150 ..	1110 ..
Peugeot	275 ..	... ..
Ryo-Catteau	... ..	... ..
St-Am. (F.-L.)	1371 ..	1380 ..
Sen. Maub.	775 ..	777 ..
PÉTROLES		
Bustenari	... ..	... ..
Cr. G. d. Pé.	73 ..	80 ..
Dahrow Cap.	3 75	4 ..
Fr.-Polon.	77 ..	... ..
Grabownika	39 ..	34 ..
» Part.	500 ..	... ..
Lille-Bonnièr.	465 ..	465 ..
» prior.	805 ..	795 ..
Pechelbronn.	310 ..	... ..
Raf. Pét. Nd.	97 50	94 ..
Silva Plana	37 ..	37 ..
» Part.	190 ..	185 ..
INDUSTRIES TEXTILES		
Etab. Agache	298 ..	310 ..
Comp. Linier.	75 ..	... ..
Cot. St-Quent.	242 ..	... ..
Czentochovi.	165 ..	... ..
Fil. Filet. Fr.	280 ..	275 ..
Filat. d. Nd.	56 ..	... ..
Industr. Text.	675 ..	665 ..
» jouis.	344 ..	334 ..
Le Blan	370 ..	370 ..

VALEURS	C. préc.	C. du J.
Lyon soie ar.	468 ..	488 ..
Saint Frères	170 ..	165 ..
Tiberghien	399 ..	365 ..
VALEURS DIVERSES		
Bq Gén. Nd.	213 ..	215 ..
Créd.Nd.ex.cp	468 ..	464 ..
Sofinest	112 ..	111 ..
Un. d. Mines	200 ..	203 ..
Elec. L.-R.-T.	205 ..	204 ..
Art. F. et L.	520 ..	530 ..
Béthunoise	648 ..	635 ..
El. et G. Nd.	634 ..	643 ..
El. Nd-Ouest	800 ..	799 ..
En. El. N. F.	618 ..	616 ..
Hersin-Coup.	488 ..	475 ..
Billy-Mon. A.	393 ..	398 ..
Billy-Mon. P.	3100 ..	3100 ..
Cim. Boulonn.	184 ..	184 ..
O. C. H. d. N.	650 ..	... ..
C. Franç. (n.)	3150 ..	3090 ..
Mat. C. Lois.	201 ..	201 ..
Poliet-Chans.	685 ..	718 ..
Tuil. Beauv.	700 ..	... ..
Engr. Auby	100 ..	100 ..
Engrais Novo	9 50	9 50
Gl. Verr. sp.	2455 ..	2460 ..
Kal. Ste-Th.	1400 ..	1495 ..
Kuhlmann	518 ..	534 ..
Bla. Comines	20 ..	... ..
Saint-Gobain	1281 ..	1318 ..
U. Libercourt	149 ..	... ..
Gl. An. anc.	490 ..	... ..
Asturienne	104 ..	104 ..
La Lucette	105 ..	... ..
Mokt el Had.	3250 ..	... ..
Tekkab	660 ..	... ..
Zinc Silésia	113 ..	111 ..
Béth. d'Alim.	257 ..	257 ..
Bras. C.N.F.	274 50	... ..
Motte-Cord.	1290 ..	1290 ..
Falc. St-Am.	1018 ..	1018 ..
Peyrissac	230 ..	244 ..

OBLIGATIONS. — Département du Nord, 1892, 508 ; 1921, 510 ; 1923, 524 ; 1926 (janv.-juillet), 541 ; 1926 (mars-sept.), 521 ; 1927 (mars-sept.), 840 ; 1927 (avril-oct.), 1.770 ; 1928, 451. — Département du Pas-de-Calais, 1926, 540 ; 1927, 545 ; 1929, 910. — Roubaix, 1929, 877. — Crédit National, 1920, 530 ; 1921, 523 ; 1922 (fév.-août), 528 ; 1922 (janv.-juillet), 514 ; 1923 (févr.-août), 523 ; 1923 (avril-oct.), 545. — Nord (Chem. de fer du), 6 %, 920. — Artésienne de Force et Lumière, 7 %, 930. — Blache-Saint-Vaast, 1912, 305. — Denain et Anzin, 4 %, 943. — Espérance (Usines de l') 1912, 380. — Fabrique de Fer de Maubeuge, 1920, 502. — Forges et Aciéries du Nord et de l'Est, 1920, 801. — Grosse Métallurgie (Group. de la), 6 %, 840. — Piat (Les fils de, 6,50 %, 895. — Senelle-Maubeuge, 4 %, 2e série, 750 ; 6 %, 5e série, 1.535. — Agache fils, 6 %, 495. — Comptoir de l'Industrie Linière, 7 %, 90. — Cotonnière de Saint-Quentin, 498. — Immobilière d'Industrie Textile, 6 %, 482. — Le Blan et Cie, 7 %, 487. — Nicolle (Etabl. L., 7 %, 785. — Baignol et Farjon, 1928, 428. — Brasseries Joseph Vandame, 7 %, 511. — Eglises dévastées (Group. de Reconst.), 1922, 507 ; 1928, 5 %, 855. — Immobilières de l'Artois, 6,50 %, 760. — Industrielle et Agricole de la Somme, 6,50 %, 324. — Malteries Franco-Belges, 5 %, 985 ; 6 %, 890. — Tuileries de Beauvais, 7 %, 883. — Tuileries du Nord et du Pas-de-Calais, 915. — Union Financière du Nord et de l'Est, 5,50 %, 990. — Verrer. et Manuf. de Glaces d'Aniche, 7 %, 718. — Houillères du Nord et du Pas-de-Calais, 6 %, 505. — Béthune, 1903, 410. — Crespin-Nord (1re hypoth.), 556 ; 2e hypoth.), 498. — Liévin, 1926, 590 ; 1928, 460. — Thivencelles, 1910, 800.

MARCHÉ DES COTONS

LE HAVRE. — Mars, 208 ; avril, 208 ; mai, 206 ; juin, 207 ; juil., 206 ; août, 207 ; sept., 207 ; oct., 206 ; nov., 209 ; déc., 210 ; janv., 210 ; fév., 211. — Hausse 10 francs.

LIVERPOOL. — Hausse 17 pence.

NEW-YORK. — Marchés Américains clos pendant la durée du moratoire.

A LA COMMISSION DE RÉGULARISATION DES FRETS

SÉANCE DU 8 MARS

La Commission, après examen de la situation des transports par eau,

BOURSE DE PARIS DU 7 MARS 1933

VALEURS	C. préc.	C. du J.
PARQUET COMPTANT		
3 % perp.	76 70	77 40
3 % amort.	82 ..	81 ..
3 1/2 % am.	...	...
4 % 1917	85 55	88 15
4 % 1918	85 90	86 70
5 % 1920	117 95	113 35
6 % 1925	105 40	105 25
4 1/2 % 1939 A.	90 05	90 25
4 1/2 % 1939 B.	91 05	91 35
Caiss.aut. 4 1/2	928	933
Ch. F. Et. 4 %	367	368
— 5 %	400	408
P.T.T. 5 % 28	493 50	493
— 4 1/2 % 29	465	460
Bons du Tr.		
5 % 1924	745 50	745
7 % 1926	545	543
Crédit Nat		
5 % 1919	534	531
5 % 1920	530	531
6 % 1921	522	522
Juillet 1922	527	530
Janvier 1923	513	513
Juin 1923	527	527
Janvier 1924	544	544
Dép. N. 6% 21	512	514
Banq. d. F.	11475	11570
Soci. Génér.	1079	1078
Ch. F. Nord	1400	1410
— Est	774	780
— Lyon	1004	1000
— Midi	908	907
— Orlé.	847	870
Métropolitain	1240	1275
En. El. N. F.	620	623
Thom. Houst	360	359
Nord-Est	523	530
Tréfil. Havre	471	488
Courrières	355	356
Lens	446	458
Boléo	63	65
Kuhlmann	525	536
Russe consol.	3 90	3 85
Russe 1906	1 90	1 90
Turc unifié	27	27 50
Royal Deuch.	14800	15150
Sucr. Egypt.	485	490

VALEURS	C. préc.	C. du J.
PARQUET COMPTANT		
El. Lille-R.-T.	202	200
El. G. du No.	655	651
Elect. Paris	1065	1050
Cot. St-Quent	...	210
Ind. Linièra	...	60
Le Blan et Cie	370	371
Saint-Frères	172	163
A. de France	...	...
Ac. Longwy	348	360
Ac. du Nord	234	230
A. Sam-Mse	960	960
Arbel	355	358
Chan. France	65	66
Cons. Nd Fr.	640	650
Constr. Méc.	255	255
Fives-Lille	1000	1002
Jeumont act.	490	490
F. B. M. C.	1195	1180
Den.-Anzin	1140	1147
Louvroil	1131	1120
Schneider	1385	1390
Sen.-Maub.	780	790
Béthune act.	5300	5450
— (10e)	537	540
Aniche	1795	1750
Anzin	1201	1212
Blangy	625	620
Carvin	1431	1459
Dourges	1175	1190
Ligny-l-Aire	...	...
Maries	535	539
Ostricourt	1259	1285
Vicoigne	595	610
Lille Bonn. p.	790	800
— o.	467	467
Kali Ste-T. 10	1445	1530
Saint-Gobain	1300	1310
Verr. Aniche	...	...
Cim. Franç.	3110	3190
Cim. Boulon	181	180
Cl. O. Ste-B.	3255	3260
Bokanowski	133	134
Poliet Cha.	710	740
Peugeot	270	278
Mars d. créd.	584	582
Zincs Silésie	87	85
Egypte unif.	69 50	69 45
Japon 1907	42 25	45

VALEURS	C. préc.	C. du J.
BANQUE COMPTANT		
Albi	448	468
Bruay	2210	2240
— (10e)	224 50	225
Clarence	286	289
Ekatérine	48	49 50
Liévin	7850	7950
La Lucette	102	...
Astur. Mines	102	105
Vieill. Mont.	1300	1345
Tubize	165	295
Astra Rom.	61 50	66
PARQUET TERME		
Banq. de F.	11395	11550
Créd. Fonc.	4680	4730
Crédit Lyon.	2105	2155
Banq Paris	1527	1560
Un. Paris	404	405
C. Nat. d'Es.	1119	1130
Pennaroya	270	283
Créd. Pétro.	78	83
Gafsa	397	409
Voitures	161	165
Citroën	478	500
Say	1848	1871
Fonc. Egypt.	1910	1950
Central Mina.	1276	1308
Montecatini	141	144
Norv. Azot.	773	801
Lautaro Nit.	42 50	43 50
Wag.-Lits	70	79 50
Rio-Tinto	1342	1400
BANQUE TERME		
Caoutchoucs	95 50	98
Chartered	73	76 75
Concordia	39 50	41
De Beers ord.	410	430
Goldfields	176	176 50
Huil. de Pét.	308	315
Jagersfont.	96 25	106
Liévin	260	270
Malacca ord.	94	87
Mexic. Eagle	34 25	35 50
Randmines	435	454
Shell Transp.	180	186
Silva Plana	33 50	38 50
Tanganyika	77 50	80 50
Tharsis	262	270

OBLIGATIONS. — Ville de Paris : 1871, 401 ; 1875, 493 ; 1876, 500 ; 1892, 263 ; 1894-96, 285 ; 1898, 330 ; 1899, 329 ; 1904, 333 ; 1905, 403 ; 1910, 2 3/4 %, 308,50 ; 1910, 3 %, 291 ; 1912, 269 ; 1923, 507 ; 1924, 6 %, 515 ; 1928, 940 ; 1929, 932 ; 1930, 853 ; 1930, à lots, 375 ; 1931, 860. **Communales** : 1879, 590 ; 1880, 590 ; 1891, 312 ; 1892, 274 ; 1899, 349 ; 1906, 382 ; 1912, 190 ; 1926, 856 ; 1931, 4 %, 899. **Foncières** : 1879, 511 ; 1883, 305 ; 1885, 346,50 ; 1895, 363,50 ; 1903, 376,50 ; 1909, 190 ; 1913, 3 1/2 %, 394 ; 1913, 4 %, 444,50. **Panama** : 123,50.

CHANGES : Londres : 88,80. — New-York : incoté. — Belgique : 354,50. — Espagne : 213,00. — Hollande : 1.018,00. — Italie : 129,10. — Suisse : 490,75.

Considérant que ni le programme de chargement des Houillères pour le mois de mars ni le nombre de bateaux en attente ne justifient la pratique actuelle de cours de fret de plus en plus bas, qui conduiront inévitablement la batellerie à sa ruine.

Renouvelle l'avis que le fret de Lens (Pont-à-Vendin) à Paris (Monnaie) ne devrait pas être en cette saison inférieur à 28 francs.

En ce qui concerne les voyages régionaux, dans le même ordre d'idées, la Commission estime que les cours de 6.25 pour Lens-Lille et de 7.75 pour Lens-Roubaix devraient être respectés.

Imp. du Réveil du Nord
Le Gérant : Emile GEST
196, rue de Paris, Lille