Roubaix

Bureaux : 45, rue de la Gare (Tél. 9.51) — Dépôt de vente : 78, Grande-Rue

Une femme a tenté de se suicider dans une chambre d'hôtel

Dimanche soir, une femme se disant originaire de la Creuse, Mme Yvonne Gondrard, 53 ans, pénétrait à l'hôtel du Centre, Grand'Place, demandait une chambre en déclarant qu'elle venait d'Halluin. Satisfaction lui fut accordée et elle s'installa à une chambre du 2e étage.

Hier soir, vers 22 h. 30, le personnel de l'établissement eut l'attention attirée par des plaintes semblant provenir du logement de la nouvelle cliente. Un serveur ouvrit aussitôt la porte et aperçut Mme Gondrand allongée sur son lit et perdant abondamment son sang par une plaie au poignet gauche. Cette dernière, ayant probablement l'intention de se suicider, s'était profondément entaillé l'avant bras avec une lame de rasoir.

M. le docteur Dubois pansa provisoirement la blessure et fit transporter la désespéré à l'hôpital La Fraternité. Son état est sérieux, sans toutefois être inquiétant. On ignore les causes de cette tentative de suicide.

Halle Flipo, 1/2 kg. café 7.50, Gruyère 6 f.

Un Roubaisien blessé près de Dieppe

Samedi dernier, M. l'abbé Duhain, préfet de discipline à Notre-Dame des Victoires à Roubaix, en compagnie de ses neveux et nièces, M. et Mme Spriet-Duhain, M. et Mme Dubois-Duhain, quittaient Lille en automobile pour se rendre chez son frère, habitant au *Havre*. Le véhicule approchait de Dieppe en suivant la route nationale, quand soudain deux cyclistes, zigziguant sérieusement, se présentèrent devant la voiture.

Le conducteur, M. Spriet, afin d'éviter un accident, donna un brusque coup de volant à gauche. Par suite de cette manœuvre, l'auto glissa dans un caniveau et vint ensuite se jeter contre un arbre bordant la route. Le choc fut assez violent et les cinq occupants ont tous été blessés. Les plus grièvement atteints sont M. l'abbé Duhain, qui porte de graves contusions au cou et à la mâchoire et M. et Mme Spriet, atteints de fractures multiples. Ils ont été transportés à la clinique de M. le docteur Poupault, à *Dieppe*.

Leur état, quoique grave, ne met pas leurs jours en danger et on espère qu'ils se remettront assez rapidement de leurs blessures.

D'autre part, l'automobile a été sérieusement endommagée.

LA BRADERIE ANNUELLE de la rue Jules Guesde (Roubaix) aura lieu le LUNDI de la Mi-Carême comme d'habitude, 27 Mars 1933. Le succès en est d'ores et déjà assuré par des attractions surprises en cours de matinée. Les forains sont donc cordialement invités à venir s'installer nombreux aux endroits habituels, partie comprise entre la rue P. de Roubaix et la rue de Condé, rues adjacentes vers le Pile, de 8 à 13 heures.

Commencement d'incendie

Un commencement d'incendie s'est produit ce mardi matin, à 1 h. 30, dans le magasin de tissus tenu rue de l'Espérance, 11, par M. Schmidt.

Quand les pompiers arrivèrent, un tas de papiers était en flammes et ils eurent tôt fait de tout éteindre à l'aide de seaux d'eau.

Les dégâts se chiffrèrent à quelques milliers de francs.

APRÈS LA RIXE DE LA RUE SAINT-ANTOINE

Dans notre édition d'hier, nous avons annoncé qu'une scène de coups s'était déroulée rue Saint-Antoine, dimanche matin, vers minuit 30. Un tailleur d'habits, Georges Veinman, 52 ans, domicilié 42 bis, rue Saint-Antoine, frappa de quatre coups de ciseaux un terrassier, Robert Pettelot, 24 ans, demeurant rue de l'Ermitage, cour Billaut, 9. Ce dernier a été transporté, dans un état grave, à l'hôpital « La Fraternité », mais au cours de la journée d'hier, une légère amélioration a été constatée.

La famille du blessé nous prie de dire que ce dernier n'est pas mal noté et qu'il n'a jamais fait parler de lui en aucune circonstance.

COSTUMES sur mesure, 2 ess. 375
Haute nouveauté. En réclame
HERREMAN, 52, r. Gde-Chaussée, Lille

GRAND CONCERT D'HIVER DE L'UNION DES MUTILÉS

C'est samedi prochain 25 courant que l'Union des Mutilés et Réformés de la Guerre de Roubaix, Lannoy et leurs cantons offrira à tous ses membres actifs, honoraires et bienfaiteurs, un grand concert de gala à l'Hippodrome-Théâtre de Roubaix.

Elle s'est assurée pour cette fête les concours précieux de ses sections symphonique, chorale et dramatique, ainsi que du fameux « Club des VI » et de nombreux artistes en renom de la région.

Un programme de choix a été élaboré par le comité des fêtes ; ce programme, qui doit donner satisfaction aux plus difficiles, attirera à l'Hippodrome la foule des grands jours.

Les membres de l'Union des Mutilés peuvent toujours retirer leurs invitations au Foyer des Mutilés, tous les jours.

PEAUX de CHAMOIS
Maison Spécialisée
Alfred WALRAVENS
106-108 Rue du Collège
ROUBAIX — Tél. 65
CHAMOISINES
ÉPONGES ÉPONGES

Le Concert de la Section Artistique de l'Amicale des Arts

Le Concert d'Hiver organisé par l'Amicale des Arts aura lieu dimanche prochain à la salle des Fêtes de la Fédération des Amicales 42, rue d'Alsace. L'Amicale a voulu donner à cette fête un caractère populaire et local tout à fait caractérisé.

C'est ainsi que l'on verra dans la première partie le ballet enfantin « L'ILLUSION », dansé par les 16 Cornillettes, costumées aux couleurs de l'Amicale et que dirige avec tant de tact Mme Corneille-Turbelin.

« L'ESPRIT DU MAL », le drame poignant de M. Ch. Barenne, de la Muse de Nadaud, terminera cette partie qui débutera par un chœur « LES BRÉSILIENNES », interprété par la nouvelle section chorale mixte de l'Amicale, sous la direction de M. Laurence, chef d'orchestre.

En seconde partie, les auditeurs auront le plaisir de revoir et d'applaudir M. Pesin, l'Amicaliste qui a fait si bonne impression comme ténor au Grand Théâtre de Lille, ainsi que M. Valès, régisseur et directeur artistique, l'aimable et spirituel comique ; Mme Reituor, l'exquise diseuse tant goûtée à la Muse de Nadaud et Mlle Denise Lecercq qui fera, nous n'en doutons pas, de sensationnels débuts à l'Amicale.

Cette partie sera terminée par la comédie militaire « LE TRAIN DE 10 h. 22 » de L. Antigeon, dont l'interprétation soulèvera le fou-rire de l'assistance.

D'autres excellents artistes : MM. Verwé, barytON ; H. Monnier, comique grime ; Yonal, comique fantaisiste ; Briffaut, chanteur à voix ; Dreany, chanteur de genre ; Mme Reynaert, soprano, compléteront un programme de tout premier ordre.

Des tickets sont en vente au siège de la Section Artistique, café de l'Ancienne, rue du Grand-Chemin, à Roubaix, où l'on peut également retenir ses places.

De plus, le Comité a décidé d'accorder à tous les chefs de famille, porteurs de la carte de l'Amicale, un ticket qui lui donnera droit, ainsi qu'aux membres de sa famille, à assister gracieusement à la grande manifestation artistique que l'Amicale des Arts va organiser prochainement à l'Hippodrome-Théâtre de Roubaix.

Au cours de cette manifestation, la troupe lyrique interprétera intégralement un opéra-comique des plus populaires.

LA FÊTE DE PAQUES CHEZ LES ANCIENS DES 151e ET 351e R. I.

La commission s'est réunie, hier, au siège et a décidé de faire la fête de famille, suivie de la distribution d'œufs de Pâques aux enfants des sociétaires, le dimanche 9 avril, à 16 h. 30, au siège, Café Beaucamps, place Ste-Elisabeth.

Les camarades présents à cette réunion recevront aussi des œufs. On peut s'inscrire jusqu'au 31 mars, au siège, pour les enfants de un à onze ans. Il ne sera pas envoyé de convocation.

La réunion mensuelle aura lieu le même jour ; elle sera devancée de huit jours en raison des fêtes de Pâques, la salle étant retenue pour cette date.

LES FUNÉRAILLES DE M. SÉVÈRE DESOBRY

Lundi à 9 h., ont été célébrées les funérailles de M. Sévère Desobry, ancien employé de la Mairie, secrétaire de l'Amicale des Retraités municipaux de Roubaix, membre du Conseil d'administration de la Coopérative Roubaisienne de Consommation, président de la société Saint-Paul, titulaire de la médaille d'honneur des assurances sociales.

La levée du corps a été faite au domicile du défunt, 187, rue de l'Industrie.

Les coins du poêle étaient tenus par MM. Gustave Longuépé, administrateur de la Coopérative Roubaisienne ; Clovis Deschamps, vice-président de la Saint-Paul ; Latreille, président de l'Association des Retraités municipaux ; Pierre Delchambre, président de la Coopérative « Le Charbon ».

Devant le char funèbre, étaient portées des plaques de marbre offertes par la coopérative « Le Charbon » et par la société la Saint-Paul.

Parmi la nombreuse assistance, nous avons noté MM. Chatteleyn, ancien sénateur ; Cléty, avocat, juge de paix du canton de Lannoy ; Edouard Dubois, anciens conseillers municipaux ; Hector Duhamel, secrétaire général de la mairie ; Alfred Lerouge, président du Bureau de Bienfaisance ; Craye, capitaine en retraite des sapeurs-pompiers ; Crépin, commandant des sapeurs-pompiers ; Neveux, architecte municipal en retraite, et de nombreux employés de la Mairie.

L'inhumation eut lieu au cimetière de Roubaix.

CARNET

DEUIL. — On nous annonce la mort de M. Henri ROGEAU, originaire de Steenwerck, décédé à l'âge de 84 ans, à la caserne de gendarmerie de Billy-Montigny.

Le défunt était le père de M. Louis Rogeau, adjudant de gendarmerie à Billy-Montigny et de M. Albert Rogeau, maréchal des logis-chef de gendarmerie à Lens.

LA RÉCEPTION DES JUBILAIRES A L'HOTEL DE VILLE

Ainsi que nous l'avons annoncé, les ménages jubilaires seront reçus à l'Hôtel de Ville, le lundi de Pâques, 17 avril.

Les Comités officiels de fêtes de quartiers sont invités à envoyer d'extrême urgence les demandes qu'ils ont reçues à M. Delrue, président du Comité directeur des fêtes de quartiers, 254, rue de Lannoy.

CONFÉRENCES D'HISTOIRE DE L'ART

Les Jeudi 23 Mars, 4 Mai et 8 Juin, seront données à l'Ecole Nationale Supérieure des Arts et Industries Textiles de Roubaix, les trois dernières conférences de M. Guillaume Janneau, sur « L'évolution des formules d'art décoratif en France.

La première est consacrée au style Louis XVI. L'érudit historien étudiera la formation du style qu'on appelait alors « à la grecque », en plein règne de Louis XV et dégagera les caractères spécifiques d'une exécution demeurée très naturaliste dans l'emploi des ornements à l'antique.

Dans la seconde conférence, M. Guillaume Janneau examinera la genèse du style Empire, c'est-à-dire la transformation du goût sobre de l'époque de Louis XVI en une formule d'enflure et d'insistance qu'on dénommait « l'Etrusque », en attendant le phénomène capital de la fin du XVIIIe siècle, l'abolition des jurandes suivi de l'effacement de l'homme de métier devant le décorateur.

Enfin, revenant sur le passé, l'Administrateur du Mobilier National conclura la seconde série de ses conférences à l'Ecole par une étude du décor du tissu d'ameublement au XVIIIe siècle, de la mort de Louis XIV à la chute de l'Empire. On sait l'éclat et la variété qu'affectèrent alors les créations manufacturières depuis les soieries de toute nature jusqu'aux toiles imprimées d'Oberkampf et des indiennes jusqu'aux tapisseries.

Sociétés et Comités

A. C. DES ARMÉES D'ORIENT DE ROUBAIX ET SES CANTONS. — La salle du Café Pandore n'étant pas libre le 9 avril prochain, l'assemblée générale annoncée pour cette date est remise au 23 avril. Le président prie les membres de la Commission de se réunir demain mercredi à 19 h. 30 au Café Pandore.

UNION MUTUELLE DES CONSOMMATEURS — Le Comité rappelle à ses adhérents qu'en raison de l'affluence qui s'est produite la dernière fois, la réunion d'aujourd'hui mardi à 18 h. aura lieu en la salle des Fêtes du Cercle de l'industrie, obligeamment mise à sa disposition.

De nouvelles réalisations ayant été enregistrées depuis la dernière réunion et différentes communications importantes devant être faites au cours de la séance, toutes les familles adhérentes indistinctement ont le plus grand intérêt à s'y faire représenter.

HARMONIE DES ACCORDEONISTES ROUBAISIENS. — Mardi à 19 h. 30, réunion de Commission, au siège 96, rue Bernard. — Mercredi à 19 h. 30, répétition générale et communications diverses pour la sortie du 26 mars.

GROUPE FRATERNEL JEAN DELMULLE. — Ce soir mardi à 19 h. 30, répétition générale sous la direction de M. Léon Delmulle. Présence obligatoire.

SOCIÉTÉS SPORTIVES

NATATION. — **Swimming-Club de Roubaix** — Aujourd'hui à partir de 11 h. 45, en la piscine des Bains municipaux, entraînement pour les joueurs de water-polo et courses.

GYMNASTIQUE. — **Le tournoi de lutte à la corde de « L'Ancienne »**. — Les luttes à la corde ont remporté un bon succès. L'Espérance de Wasquehal conserve victorieusement sa place de 1re, mais les places suivantes furent chèrement acquises. Le classement est actuellement le suivant : 1re Espérance de Wasquehal, 12 points ; 2e Roubaisienne 11 ; 3e Union Tourquennoise 10 ; 4e ex aequo : Gauloise Wattrelos A et Fairoite Croix 9 ; 6e Jeunesse Croix-Rouge 8 ; Ancienne Roubaix 7 ; Gauloise Wattrelos B, 6 points.

— Dimanche aura lieu au local de « L'Ancienne » la finale de ce tournoi. Au cours de cette même journée, des exercices aux différents appareils seront exécutés par les meilleurs gymnastes de la Fédération.

TIR A L'ARC. — **Archers « Les Amis Réunis »**. — Dimanche 26 mars à 14 h. 30, réunion au siège, Tir National : tir des bracoelins.

JEUX DIVERS

JAVELOT. — Résultat du concours mensuel de chez Desmarchelier : 1er Joseph ; 2e Wattrelos ; 3e Honoré ; 4e et 5e Maison, Clovis Malfait, etc... — Ensuite eut lieu le challenge « Paris-Bijoux » qui fut gagné par Joseph, suivi à peu de points par Honoré.

PARTIS POLITIQUES

PARTI RÉPUBLICAIN, RADICAL ET RADICAL SOCIALISTE (**Section de Roubaix**). — Les membres de la Section de Roubaix ont tenu dimanche matin en leur siège, café du Centre, leur assemblée sous la présidence de M. Gaston Dubureq, lequel avait à ses côtés MM. Georges Potut, député de la Nièvre et Bérachat.

Après l'examen des questions de l'ordre du jour de la réunion et d'un exposé relatif à la propagande par les Cercles d'études, etc... fait par M. Bérachat, au nom de M. Roche, président de la Fédération du Nord du Parti R.R. et R.-S., M. le député Potut fit une très intéressante causerie sur la politique générale et la situation financière du pays, avec sa haute compétence en la matière, il passa en revue les grands problèmes sociaux. M. Gaston Dubureq remercia au nom de l'assemblée l'éminent orateur qu'est le jeune député de la Nièvre, pour la netteté et la franchise de ses paroles. Il remercia également M. Bérachat ainsi que MM. Parsy président de la Solidarité républicaine de Tourcoing, Debongher, adjoint au maire ; Scritte, conseiller municipal, Dai, etc... qui avaient tenu en assistant à cette causerie, à apporter au député radical-socialiste ainsi qu'aux radicaux de Roubaix l'expression de leur amitié.

Avant de lever la séance, l'assemblée vota une motion de sympathie à l'adresse des grands chefs du Parti, MM. Edouard Daladier, président du Conseil des ministres et Edouard Herriot, président du Comité exécutif du Parti, ainsi qu'à M. Emile Roche, président de la Fédération du Nord.

ETAT-CIVIL

Naissances : Yvette Merlevède, 38, rue Solférino, 5, cour Yyselinck ; Lucie Baas, 144, rue Ingres ; Jean Dudon, 169, rue du Coq-Français ; Henri Deleville, rue des Vélocipèdes, 23, cour Mulliez, 1 ; Christiane Rivière, 213, rue des Longues-Haies, cour Desrousseaux, 5 ; Gilberte Tange, 146, rue Franklin ; Louis Kindts, 10, rue Buffon ; Stanislas Fedyk, Grande-Rue, 203 ; Mauricette Deseure, 45, rue d'Avelghem ; Jacqueline Berthier, de Wattrelos.

Publications : Jacques Dupuis, électricien à Argenteuil, 70, Grande-Rue, et Madeleine Beaulieu, à Argenteuil, place de la Gare, 1 ; Jules Meunier, commerçant, 179, rue Saint-Jean, et Antoinette Druon, mécanicienne, à Leers ; Raymond Clément, mécanicien à Tourcoing, et Madeleine Delannoy, confectionneuse, rue du Caire, cour Bonnart, 14 ; Robert Vandewalle, zingueur, 51, rue des Parvenus, et Madeleine Véret, confectionneuse, 24, rue du Moulin ; André Delebarre, typographe, 16, rue du Bon-Rasoir et Magdalena Wyffels, chemisière, rue de Lannoy, 10 ; Maurice Vanhoorde, tourneur en fer, 103, rue de la Guinguette, et Marie Vandenbroeke, piqûrière, 35, rue de Jemmapes ; Auguste Masure, rattacheur, 114, rue d'Alger, et Laura Devoldère, trieuse de laine, rue d'Alger, cour d'Alger, 5 ; Pierre Franchomme, lamier à Wattrelos, et Simone Deleusière, visiteuse, 86, rue Franklin ; Robert Harlé, mécanicien-dentiste à Lille, et Paule Delattre, employée, 26, rue Nain ; Lucien Bury, trieur de laines, 72, rue Monge, et Ermina Tailliez, visiteuse, 26, rue Marceau ; Robert Kints, tôlier à Leers, et Fernande Bauduin, raccoutreuse, 2, rue du Bon-Rasoir ; Armand Catteau, électricien à Tourcoing, et Léontine Tettelin, doubleuse, 97, rue Cadeau ; Alfred Moneuse, dessinateur en tissus à Saint-Quentin, et Raymonde Dequenne, bonnetière, rue de la Vigne, cour Frémaux, 2 ; Raymond Hennion, vernisseur, 4, rue du Parc, et Eléonore Bouliez, soigneuse, 4, rue du Parc ; Emile Dujardin, agent d'assurances à Chéreng, et Simone Briet, s. p., 34, rue de Rohan ; Ignace Robaszynski, mélangeur, 10, rue du Fort, et Kwiatkowski Régine, peigneuse, 10, rue du Ford.

Décès : Elvina Lepers, 89 ans, 8, rue Gay-Lussac ; Maria Bottin, 83 ans, veuve Mullet, 26, rue Bell ; Jules Vuylstèke, 69 ans, rue de Condé, imp Vromant, 31 ; Monique Hugue, 11 mois, 101, rue Voltaire ; Philippus Deblauwe, 88 ans, rue Rollin, 41 ; Elie Tissot, 52 ans, 65, boulevard de Lyon ; Virginie Mornie, épouse Verfeilet, 64 ans, 79, rue de l'Epeule ; Irma Deschepper, 65 ans, 154, rue Lecomte-Baillon ; Théodore Swaenepoel, 77 ans, de Croix.

WATTRELOS

Commencement d'incendie. — Lundi, dans l'après-midi, un commencement d'incendie s'est déclaré chez M. Léon Vanderstraeten, rue du Fleury, au Touquet. Le feu, sans doute provoqué par une étincelle, s'est produit dans la boiserie entourant l'cheminée, située au rez-de-chaussée. Avec l'aide de voisins et de quelques seaux d'eau, ce commencement d'incendie fut rapidement éteint. — Quoique les pompiers de Roubaix, alertés, furent rapidement sur les lieux, ils n'eurent pas à intervenir.

La fraude. — Des douaniers de la brigade de la Martinoire ont remis à la gendarmerie, pour être transféré à Lille, le nommé Frédéric Voet, 19 ans, électricien, demeurant à Anvers, quai de l'Est, 74, qui a été arrêté alors qu'il tentait de passer avec une charge de 15 kilos de tabac étranger.

Vagabondage. — Le garde champêtre Janssen a mis en état d'arrestation le nommé Jean Gillon, 29 ans, sans profession et sans domicile fixe, rencontré en état de vagabondage.

Ducasse du Crétinier, 8, 9, 10 et 11 avril. — Jeudi prochain 16 mars, à 20 heures, chez M. Gaston Lesceux, dit « Réja », réunion de tous les commerçants du quartier, en vue de l'établissement du programme.

Les cabaretiers sont invités à apporter par écrit les jeux qu'ils désirent donner. Les marchands et forains peuvent, dès à présent, écrire ou s'adresser, pour leur emplacement, au siège, chez M. Eugène Everard, 52, rue des Champs. Le comité s'applique pour donner à cette ducasse un caractère tout particulier.

Conseil de révision. — Demain mercredi 22 mars auront lieu, à 8 h. 30, à l'Hôtel de Ville de Roubaix, les opérations du Conseil de révision pour les jeunes gens de la classe 1932-2 et les ajournés des classes précédentes, inscrits dans le canton Nord de Roubaix ; ceux de la classe 1933-1 seront examinés à 14 h. 30.

Ils devront se présenter devant le Conseil, munis de leur convocation ; les ajournés devront être porteurs du livret individuel qu'ils remettront en séance au commandant de recrutement.

Il est rappelé que les jeunes gens qui, sans motif légitime, ne se rendraient pas à la convocation seront déclarés « bon absent pour le service armé » ; ils pourront être appelés sous les drapeaux quinze jours avant la date d'appel normale de la fraction à laquelle ils appartiennent.

Une belle soirée en perspective. — La troupe Bertal, qui laissa une si bonne impression lors de ses différents passages à Wattrelos, nous revient jeudi 23 mars, à 20 h. 30, dans la salle du Central Cinéma, Gde-Place. Elle interprètera l'opérette « Oscar », qui a obtenu de si brillants succès dans plusieurs grands centres de notre région, notamment à Lille, Roubaix et Tourcoing, ainsi qu'à Radio-P.T.T.-Nord.

Avec la sympathie qu'a laissée Bertal à Wattrelos, à la suite des différentes quêtes faites lors des représentations au profit des œuvres de bienfaisance et de chômage, et avec des artistes tels que Bibos (rôle d'Oscar), Arlette Rucart, René Rucart, Bertal, nul doute que la salle du Central Cinéma ne soit trop petite. — Pour la première fois à Wattrelos, grand orchestre-jazz, avec le trompette-solo de Radio-Lille, M. Maurice Leclercq.

Interruption de circulation. — Le maire donne avis que des travaux de construction d'un collecteur central vont être entrepris dans la rue du Crétinier, section comprise entre la rue Sapin-Vert et la rue du Commandant-Bossut, à partir du 3 avril prochain. La circulation des voitures sera interrompue à partir de cette date jusqu'au 6 mai suivant.

Durant cette interruption, la circulation sera déviée par les rues d'Oran, Amédée-Prouvost et du Commandant-Bossut.

Interruption de circulation. — Le maire donne avis que des travaux de construction d'un aqueduc collecteur vont être entrepris rue de la Baillerie, à partir du 27 mars. La circulation des voitures sera interrompue à partir de cette date jusqu'au 24 mai prochain. — Pendant cette interruption, la circulation sera déviée par les rues du Château-d'Or, Jules-Guesde et Vallon.

L'assemblée générale de la Mutuelle Wattrelosienne. — L'assemblée générale obligatoire aura lieu le dimanche 26 mars, sous la présidence de MM. Louis Leclercq-Motte, président d'honneur et Albert Fastenackels, vice-président d'honneur. Cette assemblée se tiendra salle Piat, rue du Moulin, à 10 h. 30.

L'ordre du jour comprend : lecture du procès-verbal de la dernière assemblée ; rapport de la commission de contrôle ; rapport moral du conseil d'administration ; élection de 5 membres du conseil d'administration sortants d'exercice et rééligibles ; admission de nouveaux membres participants ; remises de médailles de la mutualité.

Au cours de cette assemblée, M. Wiart directeur de la caisse interprofessionnelle de Roubaix-Tourcoing, fera une causerie sur les assurances sociales.

Une tombola très importante clôturera cette assemblée.

Fanfare accordéoniste « L'Avenir ». — Mardi 21 mars, à 19 heures, répétition de la Clique. Mercredi 22 mars, à 19 h. 30 répétition générale. Tous présents pour les fêtes de la mi-carême.

Vendredi 24 mars, à 19 heures, répétition partielle.

Importants travaux de voirie à Wattrelos

La commune de Wattrelos a connu avec le développement de l'industrie un accroissement de population considérable. Malheureusement l'accroissement des ressources de la commune resta stagnant et l'on sait que Wattrelos eût le triste record d'être la plus pauvre commune de France.

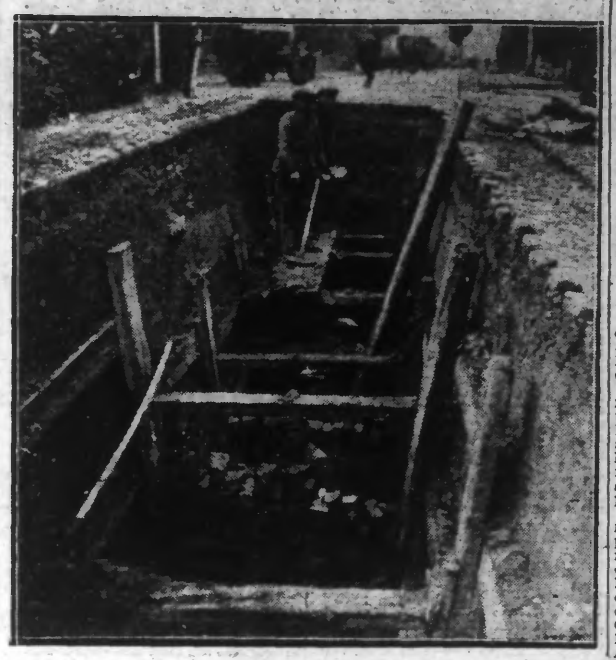

La tranchée place du Sapin Vert

Il n'y a donc rien d'étonnant si des rues au long desquelles poussèrent des maisons au petit bonheur, ne possèdent souvent ni pavage ou lorsqu'elles sont pavées, aucun égout.

Les eaux sont déversées dans des aqueducs de fortune ou bien plus simplement dans des fossés.

Comme bien l'on pense l'hygiène en souffre.

Les édiles de Wattrelos se sont intéressés à la question depuis bien du temps mais hélas l'argent faisait défaut.

Grâce à des subventions... qui se firent attendre, on est en train de réaliser une partie du plan d'assainissement tracé par M. Couillet, directeur des Travaux.

C'est ainsi qu'un aqueduc vient d'être terminé dans la rue Vallon et que des travaux du même genre sont entrepris simultanément dans les rues du Beau-Chêne, du Mont-à-Leux et Leuridan-Noclain.

Pour cette dernière il s'agit d'un égout maçonné de 200 × 100, pour les autres les dimensions sont de 65 × 80.

Ces travaux vont coûter une somme totale de 527.000 francs répartis ainsi : 42.000 fr. pour la rue du Beau-Chêne, 110.000 fr. pour la rue du Mont-à-Leux, 220.000 fr. pour la rue Leuridan, 155.000 francs pour la rue Vallon.

Lorsque cet ensemble de travaux sera terminé, on entamera l'aqueducage de la rue de la Baillerie, qui lui, coûtera la bagatelle de 260.000 fr.

C'est là un sérieux progrès qui va être réalisé pour l'assainissement de Wattrelos. — A. B.

vite les ciseaux!
Pour découper le BON SilviKrine de la page 7

A la Musique municipale. — Ce soir mardi, à 20 heures, répétition générale au siège, Café de l'Harmonie, 22, Grand'-Place.

Avis aux Pêcheurs. — Dimanche 26 Mars partie de pêche à l'Yser organisée par la Société « Les Vrais Pêcheurs de Poissons blancs ». Départ à 5 h. du matin. Inscriptions chez M. Gustave Flipot, 302, rue Carnot.

Etat Civil. — Naissance : Pierre Deleye, rue de Mouscron, impasse du onze Novembre, 16.

Décès : Léonie Fernio, épouse Delvinquière, 62 ans, s. p., rue des Poilus ; Edouard Branquart, 61 ans, raboteur en fer, rue des Poilus ; Noëlle Motte, épouse Lerouge, 26 ans, piqûrière, rue de la Carluyère, 10 ; André Cousaert, 14 jours, cité Amédée Prouvost, 159.

CROIX

« Franc au Décès ». — Les membres du Conseil d'administration du « Franc au Décès », section de Croix, ont tenu leur réunion mensuelle habituelle, mardi 14 mars, au café du Trocadéro.

Après avoir expédié les affaires courantes et enregistré avec plaisir la trentième adhésion depuis la constitution de la section, ce qui porte à 80 le nombre actuel de ses membres, le Conseil fut heureux de présenter ses chaleureuses félicitations à M. Carlos Legros, son président, pour sa récente promotion aux palmes académiques.

Toujours sur la brèche, ce dernier montre, en effet, à tous l'exemple du plus entier dévouement à la belle cause mutualiste et plus spécialement au « Franc au Décès », dont il est l'âme et le plus ardent propagandiste. La section de Croix est fière de l'avoir à sa tête, et elle lui voue la plus grande affection. C'est ce qu'exprima, au nom de ses collègues, avec conviction, M. G. Bataille. Après quoi, M. Legros remercia avec émotion, en assurant le Conseil de sa meilleure collaboration à l'œuvre commune.

Enquête de commodo et incommodo. — Une enquête de commodo et incommodo est ouverte sur le projet de lotissement des rues Paul-Bert, Baudin et Faidherbe, du 18 mars au 1er avril. A l'expiration de ce délai, c'est-à-dire le samedi 1er avril, de 14 à 15 h., un commissaire enquêteur recevra les observations des intéressés.

WASQUEHAL

Acte de probité. — Dans la soirée de samedi dernier, Mme Eugénie Desseyn, épouse Schuddinck, demeurant à Wasquehal, rue Louise Michel, 116, a trouvé non loin de son habitation une certaine somme d'argent en billets de banque. On peut la réclamer au commissariat de police.

Chez les Anciens Combattants du Centre. — Le comité de la section des A. C. du Centre avise ses adhérents en âge de demander la retraite du combattant, c'est-à-dire nés jusqu'au 20 avril 1883, que la permanence les concernant sera ouverte au siège, Café de la Cloche, place Fénelon, le mercredi 5 avril, de 18 à 19 h. Les intéressés pourront s'y présenter, munis de leurs pièces militaires, carte verte du combattant et acte de naissance sur papier libre.

Fêtes de la Mi-Carême. — Les bureaux de la mairie seront fermés lundi prochain 27 mars, à l'occasion des fêtes de la Mi-Carême. Néanmoins, le bureau de l'Etat Civil sera ouvert de 10 à 11 h. De leur côté, les débitants de boissons sont autorisés à laisser leur établissement ouvert jusqu'à 2eux heures du matin la nuit de dimanche à lundi.

A l'Harmonie J.-B. Lepers. — Ce soir mardi, à 19 h., cours gratuit de solfège au siège de l'Harmonie J.-B. Lepers, 17, rue Jean-Macé.

A l'Espérance. — Répétition générale en vue des prochaine concours, demain mercredi, à la salle de gymnastique, rue Ferrer. Pupilles à 19 h. ; adultes à 20 h. Les épreuves du Challenge Schweitzer se sont terminées vendredi dernier. Le pointage des diverses épreuves est bientôt terminé et d'ici peu nous serons en mesure de donner le classement définitif de cette coupe mise en compétition depuis quelques mois.

Funérailles. — Lundi matin, à 11 h., ont été célébrées au milieu d'une nombreuse affluence les funérailles de M. Henri Thieffry, ancien combattant de la guerre de 1870-71, décédé à l'âge de 83 ans.

Le deuil était conduit par M. Oscar Manche, gendre du défunt.

Parmi la nombreuse assistance on remarquait la présence de M. Henri Détailleur, maire, de nombreux conseillers municipaux, quelques survivants de la guerre de 1870-71, des délégations des sections d'anciens combattants et de mutilés ; M. Henri Desrumaux, président de la section des Mutilés de Wasquehal ; M. Jules Fermaux, président de l'Union Mutualiste de Wasquehal, ainsi que de nombreux parents et amis du défunt.

Après la cérémonie religieuse, le cortège se dirigea vers le cimetière communal où l'inhumation eut lieu dans le caveau de famille.

Extension du Réseau Téléphonique. — L'Administration des P. T. T. va faire procéder à l'installation de lignes téléphoniques pour l'extension de son réseau sur le territoire de Wasquehal, dans les rues Pasteur, Jean-Macé, place de la République, rues Michelet, Ferrer, Sadi-Carnot et Jean-Bart.

Un tracé indiquant les immeubles sur lesquels il doit être placé de nouveaux supports restera déposé à la mairie (Secrétariat) pendant trois jours consécutifs, à partir de ce jour 21 mars. Les intéressés pourront en prendre connaissance et présenter leurs observations ou leurs réclamations pendant ce délai.

Avis aux mamans. — Aujourd'hui mardi à 15 h., consultation des nourrissons à l'école maternelle du Capreau (lettres A à L).

Etat Civil. — Publications : Raymond Hennion, vernisseur, rue Delerue et Eléonore Bouliez, soigneuse à Roubaix ; André Ysebaert, dessinateur en tissus à Croix et Adèle Capiau, soigneuse, rue Jean-Jaurès, 19 ; Robert Haquette, employé, rue de Fiers, 26 et Lucienne Moreau, servante, rue Jean-Bart, 43.

LANNOY

Au profit des chômeurs. — L'orchestre des jeunes musiciens de Lannoy encouragés par le succès de leur dernier bal au profit du Timbre antituberculeux, a décidé de donner un grand bal dans les Salons de l'Hôtel de Ville, le dimanche 26 mars (Mi-Carême), au profit du Bureau de bienfaisance et des chômeurs. Leur concours est naturellement gratuit.

Venez en grand nombre passer quelques heures agréables où, comme la dernière fois, vous pouvez être assurés d'une correction et d'un ordre parfait.

Prix d'entrée : 3 fr. Ouverture à 19 h. Pointage des chômeurs. Le pointage des chômeurs aura lieu demain lundi, à 10 h.

Etat Civil. — Décès. — Armand Desenclos, 6 ans, rue Nationale.

FLERS

La réunion de la Fraternelle des A. C. du Brucq. — Au café Mouquet, quartier de Babylone, s'est tenue dimanche, à 17 h., la réunion des anciens combattants du Brucq. M. Louis Knoff présidait, entouré de MM. Louis Broucke, vice-président ; Arthur Vanboutte, secrétaire et Julien Gourdin, trésorier. Le compte rendu financier de l'année 1932 est donné par M. Gourdin. Le président annonce aux sociétaires que M. Louis Roussel vient d'obtenir la médaille militaire. M. Knoff rappelle sa belle conduite au front notamment à Verdun où il fut blessé. Un vivat est chanté en son honneur et une gerbe de fleurs lui est offerte. La réunion se termina par la traditionnelle tombola.

Le Concert de la Chorale Jeanne d'Arc. — La Société prépare actuellement un grand concert qui sera donné au profit de la Foire aux plaisirs du Sart, le Dimanche 26 Mars, à 16 h. 30, Salle des Fêtes du Patronage, rue Jules-Boucly.

C'est à l'excellente troupe mixte du Cercle dramatique Potier qu'a été confié le soin du programme.

Il présentera dans un nouveau cadre de décors : « L'anglais tel qu'on le parle » vaudeville en un acte de Tristan Bernard, et « Dolly », comédie en trois actes de Noel Francès. Un orchestre de choix, sous la direction de M. R. Vetter, cornet-solo de la Fanfare Delattre, assurera les intermèdes. La valeur de ces deux éléments doit suffire pour convaincre les amateurs de la beauté du spectacle.

Le prix des places a été fixé comme suit : Premières réservées, 8 fr. ; Secondes réservées, 5 fr. ; Troisièmes non réservées, 3 fr.

Une permanence fonctionnera le jour du concert, Salle des Fêtes, de 8 h. 30 à 11 h. 30 et une demi-heure avant la représentation.

Avis aux chômeurs complets. — Le paiement des allocations aux chômeurs complets, admis par la Commission pour la période du 13 au 19 mars, aura lieu aujourd'hui mardi, pour la section du Bourg à la mairie, à 11 h., pour la section du Breuc, au bureau annexe, rue J.-B.-Bonte, à 14 h. 30.

Secours supplémentaires aux chômeurs complets. — Une distribution de secours supplémentaires aux chômeurs complets aura lieu aujourd'hui mardi. Pour la section du Bourg la distribution aura lieu à 14 h., à l'école de filles rue J-Guesde ; pour la section du Breucq, à la maison près de la salle de fêtes, place Constantin-Descat, à 15 h. 30. Se munir de sac. Pour le charbon la distribution sera faite par les marchands de la ville sur remise de bons.

Etat Civil. — Naissance. — Claude Drumez, rue Jean-Jaurès.

Décès. — Ginette Delmarcq, 15 mois, rue Henri-Chesquière. — Lucien Rémy, 21 ans, rue Anatole-France.

FLERS-BREUCO

RÉCOMPENSE MUTUALISTE

Le Ministre du Travail et de la Prévoyance Sociale vient de décerner à un membre de la société de Secours Mutuels « La Mutuelle », M. Jean Charlet, administrateur, la mention honorable de la Mutualité Française, pour les services qu'il a rendus à la cause mutualiste. M. Jean Charlet est le frère de M. Charlet, président et le gendre de M. Desmaret, président de « La Fraternelle ».

ASCQ

A propos du passage des Autobus rue Carnot

Une pétition comportant 29 signatures, a été adressée à M. le maire et à MM. les conseillers municipaux de la commune, au sujet du passage des autobus dans la rue Carnot. En voici le texte :

« Les soussignés, habitants ou propriétaires d'immeubles, rue Carnot, à Ascq, ont l'honneur de soumettre à votre bienveillante attention les graves inconvénients résultant du trafic actuel des autobus dans cette rue.

» Certains de ces autobus roulent avec précaution, alors que d'autres, dans les virages ou en doublant ne se gênent nullement pour monter sur les trottoirs, qu'ils détériorent, ainsi que les conduites d'eau.

» Etant dkonnée le peu de largeur de la