LA TOMBOLA de l'Union des Victimes de Guerre et A. C. Fonctionnaires de l'Etat

Voici la liste des numéros gagnants de la tombola organisée au profit de la Caisse de secours par arrêté du ministre de l'Intérieur, en date du 28 novembre 1932.

Le N° 10776 gagne une salle à manger, 4.747, un vélo-moteur ; 1.215, un appareil de T.S.F.; 10.380, une ménagère ; 18.246, une bicyclette; 2.419, une garniture de cheminée; 48.177, une pendulette; 2.632, une pendulette; 17.393, un carillon Westminster ; 36.510, un plat hors-d'œuvre (argent et cristal).

20939	15732	27710	39310	25902	21708
47901	39335	5976	41623	426	7450
475	41015	7365	14910	22980	4214
10313	11012	2288	39390	13430	17196
6760	38917	33211	719	178	23015
41940	14766	35358	23276	45230	29004
23556	47502	47851	39118	11580	2262
33317	35595	35200	20337	59	24450
3638	43295	2341	17548	95	6357
11845	2190	46752	34410	11387	8420
7012	1451	27826	29935	40702	6546
9724	47321	25878	47738	860	21575
1371	30410	18920	15874	391	42608
44766	43538	32539	22255	530	5732
43345	34864	11174	39931	23719	2838
34648	15967	19171	30306	16719	47822
16154	48155	28439	2495	20436	34541
10159	31353	22727	35189	10479	35810
43920	19614	14291	40636	672	9318
49990	13486	13540	18867	968	1850
34734	29227	7913	20134	20696	2970
8660	46102	17007	32993	22469	7757
34535	5251	19095	49443	295	17423
4519	16043	20531	15500	34	8518
49120	26358	17318	1975	27186	3796
26578	46931	26841	25509	39706	7834
37395	1936	20640	48530	190	32372
8074	13916	3305	31472	47685	33505
20260	32884	44436	13141	17702	31881
14077	25389	30532	9897	78	7604
18154	25730	1648	42238	45111	47741
36172	16480	18431	949	15251	17688
30736	36710	34191	113	11830	44810
13556	21235	6272	35520	38634	24612
5075	25556	47234	756	47491	45295
23451	14332	43890	17286	1200	770
37872	12572	7110	23208	28902	30980
16632	24085	15008	560	43737	362
300	8850	43710	42083	28244	30604
5820	2780	41379	49536	38804	850
23639	4131	44273	8176	11711	17992
10455	14870	20881	958	1555	68
44064	10636	5460	89	6451	7908
19416	4665	7473	49336	7223	6872
11191	13680	14433	441	21977	27529
15378	6975	44	7586	41300	25018
18090	409	20031			

Les lots seront échangés contre les numéros gagnants, tous les jours, sauf le samedi et jours fériés, de 17 à 19 h., au siège, 23, rue Keller, Paris (XI°). Tous lots non réclamés avant le 15 juin seront acquis à l'œuvre.

UN TCHÉCOSLOVAQUE HABITANT DOUZIES PRÉTEND CONNAITRE LES RAVISSEURS DU FILS DE LINDBERG

La police de **Manbeuge** vient de recevoir une déposition pour le moins étonnante. C'est celle d'un sujet Tchécoslovaque habitant le faubourg de **Douzies** et qui prétend pouvoir donner des renseignements sur les ravisseurs assassins du jeune enfant du colonel Lindbergh.

Cet étranger, qui a demandé, par peur de représailles, de taire son nom, déclara avoir habité New-York pendant plusieurs années. Il logeait à Benen-Street dans le quartier de Forrington, chez un sieur Gustave Vinicko.

Il surprit à plusieurs reprises des renseignements assez significatifs lui permettant d'apprendre que le fils de son logeur était un bandit spécialisé dans les rapts d'enfants.

« Il avait, ajoute le Tchécoslovaque, un complice dont j'ignore le nom, mais dont la femme ou la maîtresse, prénommée Catherina, travaillait chez le même industriel que moi-même et demeurait également au quartier de Forrington, dans un immeuble de la Redmond-Avenue. J'ai acquis la certitude que c'était le fils Vinicko qui rédigeait, à l'adresse des parents des petites victimes, les lettres fixant la rançon exigée par les bandits pour rendre les enfants et plusieurs indices semblent faire penser que cette bande ne serait pas étrangère à l'enlèvement et à la mort du petit Lindbergh. Je demande à ce que mon nom ne soit pas publié, car je crains la vengeance des bandits ».

Ajoutons que le Tchécoslovaque avait il y a quelques semaines, écrit ces renseignements au consul général de Tchécoslovaquie à New-York et celui-ci, dont il a montré la lettre, lui a retourné son dossier en l'invitant à s'adresser à la justice française qui ferait le nécessaire par la voie des chancelleries.

L'étranger a l'air sincère et ne semble pas avoir voulu lancer une mystification d'envergure. On ne voit pas d'ailleurs quel intérêt il y aurait poussé.

M. Beau, commissaire de police de **Maubeuge**, s'est contenté d'enregistrer ces déclarations, dont le moins qu'on puisse dire, c'est qu'elles viennent un peu tard, et d'en établir un rapport qui a été adressé au Parquet chargé d'examiner la suite qu'il conviendra de donner à l'affaire.

LES PARENTS INDIGNES DE BOUSIES ONT ÉTÉ DÉCHUS DE LA PUISSANCE PATERNELLE

Les époux Dupont-Wallerand, de **Bousies**, qui ont été condamnés à l'audience du tribunal correctionnel **d'Avesnes** du 11 avril, le mari à 4 mois et la femme à 6 mois de prison pour homicide involontaire, ont été, au cours d'une audience civile du même tribunal, déclarés déchus de la puissance paternelle.

On se souvient que les époux Dupont-Wallerand avaient laissé leur petite fille sans soins et que la malheureuse enfant était décédée.

Les autres enfants du couple seront confiés dans des maisons désignées par l'administration préfectorale.

UNE RIXE NOCTURNE ENTRE DEUX POLONAIS A CARVIN

Les nommés Kubiak, âgé de 27 ans, mineur, demeurant cité Saint-Jean et Cybula Jean, 48 ans, demeurant cite Saint-Jean également, portier à l'entrée d'un bal polonais, retournaient chez eux vers minuit et demi.

Tout à coup, pour un motif inconnu, les deux hommes se querellèrent et avec un instrument contondant se firent de fortes blessures à la figure.

Prévenus, le chef de gendarmerie Hennion et le gendarme Vincent, procédèrent à l'enquête cette affaire embrouillée.

Les deux blessés furent conduits à l'hôpital de Carvin où, après avoir reçu les soins que nécessitait leur état, ils regagnèrent leur domicile, non sans être gratifiés d'une contravention.

L'enquête continue.

Roubaix

Bureaux : 45, rue de la Gare (Tél. 9.51) — Dépot de vente : 78, Grande-Rue

UN SUICIDE

Depuis quelque temps, M. Albert Béane, 37 ans, tisserand, demeurant, 43, rue du Bois, présentait des signes évidents de neurasthénie et, à plusieurs reprises, il avait manifesté l'intention de mettre fin à ses jours. Au cours de la soirée d'hier, profitant d'un manque de surveillance, il se pendit dans sa chambre et lorsque l'on intervint, il était trop tard, la mort ayant fait son œuvre.

Le décès fut constaté vers 23 heures, par M. le docteur Faidherbe, qui délivra le permis d'inhumer. Le corps fut ensuite transporté au dépôt mortuaire de l'Hôpital La Fraternelle.

Halle Flipo Fromage Hollande 1/2 kg 6.00

LES RENARDS A DEUX PATTES

Mme D'Hulst, née Marguerite Bolle, 48 ans, ménagère, demeurant rue des Trente, face à la rue Guillaume-Lefebvre, a été victime d'un vol de 3 lapins et d'une poule, représentant, ensemble, une valeur d'une centaine de francs. Ce larcin fut commis au cours de la nuit de lundi à mardi.

— Le même matin, il a été commis au préjudice de Mme Rondeau, née Madeleine Vandecruge, 33 ans, demeurant 251, rue de Lannoy, fort Desprez, 19 à qui on a volé 2 poules, un coq et un lapin, évalués 100 francs.

Le voleur emmena également le chien de garde, mais l'animal a été retrouvé errant dans le quartier de Saint-Jean Baptiste, hier matin.

M. Malot, commissaire du 3e arrondissement de police, a ouvert une enquête et recherche activement les dévaliseurs de poulaillers et clapiers.

UNE AUTO PREND FEU

Par suite d'un retour de flammes au carburateur, le feu se déclara, à 19 h. 45, au bloc moteur d'une automobile se trouvant dans le garage des Etablissements Chautillon, fabrique de contre-plaqué, 39, rue de Beaumont.

Tandis que l'on faisait appel aux pompiers, le personnel parvenait à sortir la voiture et à éteindre les flammes avant l'arrivée des soldats du feu. Ceux-ci n'eurent pas à intervenir il y a environ 1.500 fr. de dégâts, tant pour l'auto que pour le garage.

UN COLPORTEUR EN DEFAUT

Nous avons déjà signalé que les colporteurs de journaux parisiens n'avaient pas le droit de stationner sur aucun point de la ville et qu'à plusieurs reprises la police avait dû sévir à l'encontre de plusieurs d'entre eux qui n'avaient pas respecté cet ordre.

Or hier l'un d'eux, Maurice Lecouturier, 19 ans, domicilié à Selle-la-Forge, a été surpris roulant à bicyclette rue de l'Alma, dans le sens interdit à la circulation et procès-verbal a été rédigé à sa charge.

On nous prie de rappeler que les sergents de ville ont reçu des ordres sévères afin de faire respecter les prescriptions du règlement de police.

UN ARTISAN A L'HONNEUR

Nous apprenons que notre concitoyen M. Florentin Watteau, demeurant 71, rue de la Conférence, à Roubaix, a obtenu à l'exposition artisanale d'Arras, un diplôme de médaillé de vermeil pour les superbes travaux en cuir repoussé qu'il a présentés.

POUR UNE GIFLE

Mme Durieux, demeurant 63, rue de la Basse-Masure, cour Agache, 20, a déposé une plainte entre les mains de M. Malot, commissaire de permanence, contre une de ses voisines. Elle reproche à cette dernière d'avoir giflé, pour un motif futile, son jeune fils Marcel, âgé de 7 ans. Une enquête est ouverte.

EN FAMILLE

Au cours d'une réunion de famille qui s'est tenue chez M. Georges Desbonnets rue Marie Buisine, cour Lallemand 2 deux convives se sont dressés l'un contre l'autre. M. Jean Wallayes, 21 ans, électricien, se serait chamaillé avec son frère Mé Arthur Wallayes, 31 ans, domicilié rue Pierre de Roubaix, cour Voitout, 2. Ce dernier aurait, paraît-il, porté des coups au premier nommé qui a averti la police. Enquête en cours.

L'EXODE DES ROUBAISIENS PENDANT LES FETES DE PAQUES

Si l'on se base sur le chiffre qui nous a été communiqué par la Compagnie du Chemin de fer du Nord, on constate que cette année 8.500 billets ont été délivrés en gare de Roubaix, notamment en direction de Paris et des plages françaises. Par contre le littoral belge semble avoir été quelque peu délaissé.

Ce chiffre accuse une faible diminution sur celui de l'année dernière qui s'élevait à 8.800 et encore un peu en déchet sur celui de 1931, qui se montait à 10.000 environ.

Cette diminution semble devoir être attribuée d'une part à la crise qui sévit depuis de longs mois et, d'une autre côté, à la grande concurrence faite par les autocars.

LE DEPART DES CONSCRITS DU 1er CONTINGENT DE LA CLASSE 32

A partir d'aujourd'hui, les jeunes bleus du premier contingent de la classe 1932 rejoindront leur ville de garnison.

Voici, à leur intention, les différents horaires, dans les principales directions :

Paris, Le Bourget, Charbourg, etc., 5 h. 43.

Cambrai, Saint-Erme, Chalons, Reims, Bar-le-Duc, Commercy, 7 h. 46.

Valenciannes, Maubeuge, Sedan, Langwy, Nancy, Vardun, Metz, Strasbourg, Sarragumines, 7 h. 04.

Dunkerque, Calais et Boulogne, 8 h. 41.

Les jeunes soldats sont priés de se faire délivrer leurs tickets la veille de leur départ.

LABORATOIRE D'ANALYSES INDUSTRIELLES

Mouvement de la semaine du 10 au 15 avril : Eaux 4, analyses : combustibles, 8 matières grasses, 1 ; fils, 6 ; tissus, 4 ; produits tinctoriaux et d'apprêts, 8 ; approvisionnements divers, 2. Total : 33 analyses.

COURS DES VIANDES EN CHEVILLE

Semaine du 10 au 15 avril (au kilo, première et deuxième qualités). — Bœufs, 9.10, 7.70 ; vaches, 6.40, 5.80 ; génisses, 9.50 ; taureaux, 6.50, 6.00 ; veaux, 15.25, 13.20 ; agneaux, 16.00 ; moutons, 15.00 ; porcs, 11.85

CARNET

DEUIL. — Les funérailles de M. **Louis VAN OS**, décédé à Lille, rue Thiers, 2, frère de notre ami et collaborateur M. Jules Van Os, rédactrice à notre journal, auront lieu demain lundi 20 avril, à 10 h.

On se réunira à la maison mortuaire, à 9 h. 45. Le corps sera conduit directement au cimetière de l'Est.

Le présent avis sert de faire-part.

Sociétés et Comités

CERCLE ORPHÉONIQUE « LES XL » DE ROUBAIX. — Programme de la semaine : Aujourd'hui, mercredi 19, jeudi 20 et samedi 22 avril, à 19 h. 30, au local répétition générale.

PHILHARMONIQUE DU JEAN GHISLAIN. Aujourd'hui mercredi à 20 h. 30, répétition générale obligatoire.

ARTISANAT FRANÇAIS. — La permanence de la Section de Tourcoing a lieu le mercredi, de 18 à 19 h., salle des Artisans, Institut Colbert, 10, rue de Gand.

Adhésions : Renseignements sur le certificat d'artisan ; Contrat d'apprentissage ; Brochure 137 pour les électriciens ; Nouvelle brochure intéressant les artisans ; Règlement des cotisations 1933.

CHEZ LES CONTRIBUABLES. — Le Syndical des Contribuables de Roubaix et des cantons rappelle à ses adhérents du quartier de l'Epeule, la réunion privée qu'il organise pour ce soir mercredi, à 20 h., chez M. Bourgois, café du Pigeon Blanc, 86, rue de l'Epeule. Après un rapport du secrétaire général, les auditeurs pourront participer à la discussion des principes d'action.

Les adhérents n'ayant pas reçu leur carte et « l'Echo des Contribuables », sont priés de les réclamer, au siège, 12, place de la Gare, Tél. 7.57.

SOCIÉTÉS SPORTIVES

SUPPORTERS. — **Allez Racing !** Ce soir à 19 h. 30, réunion du Comité. Questions diverses ; tirage au sort pour la Coupe de France. — Samedi 22 avril à 20 h. réunion générale des membres ; paiement des cotisations.

CERCLE NAUTIQUE L'AVIRON. — Réunion générale vendredi 21 avril, au siège social, café Jean, 9, Grand'Place à 21 h. Ordre du jour : Rapport du commissaire aux comptes et régates internationales du Cercle le 21 mai, au Bief des Soies.

SPORT OUVRIER ROUBAISIEN. — Aujourd'hui mercredi à 19 h. 30, entraînement de tous les nageurs. Séance de culture physique ; courses de 50 m., avec prises des temps, relais, water-polo.

PÊCHE. — **Union des Pêcheurs.** — Dimanche 23 avril, à 17 h., départ pour la Belgique. Inscriptions au siège, 244, rue de l'Alma à Roubaix.

ATHLETISME. — **Sport Ouvrier Roubaisien.** — La Commission du Sport Ouvrier Roubaisien porte à la connaissance des athlètes de Roubaix qu'elle organise à l'occasion de la Fête du Travail, sous les auspices de l'Administration municipale des intéressantes épreuves sportives.

Celles-ci auront lieu sur la place Carnot, à partir de 15 h. et seront cotées de 450 fr. de prix en espèces dont voici le programme : 60 m. jusque 12 ans ; 60 m., juniors, 18 ans ; 80 m., juniors, 18 ans ; 100 m., adultes 18 ans ; 400 m., adultes, 18 ans ; 800 m. juniors, 18 ans ; 1.500 m. adultes, 18 ans ; 5.000 m. adultes, 18 ans ; lancement du boulet, 7 k. 250 ; relais 4 fois 150 m. par équipes.

On peut s'inscrire dès à présent à la Bourse du Travail, provisoire, 75, boulevard de Belfort, bureau du Bâtiment et aux membres de la Commission du S.O.R.

AMICALE MERCELIN BERTHELOT A.B.H. ROUBAIX. — Jeudi 20 avril, réunion générale de tous les joueurs chez M. Alois, 44, rue de la Lys, à 19 h. 30. Ordre du jour : Formation des équipes pour le championnat de L.U.F.O.L.E.P. qui aura lieu le 23 avril.

PÊCHE. — **Les Acharnés.** — Départ à 14 h. 30 le 23 pour la pêche au brochet et truites en Belgique. Inscriptions et paiement jusqu'au 21 chez M. Bogart, rue de la Basse Masure, 120.

ÉTAT-CIVIL

Naissances. — Serge Werquin, rue de Blanchemaille, 126. — Monique Laurent, rue du Collège, 11. — Michel Beuscart, rue de Lannoy, cour Bouvier, 11.

Publications. — Alphonse Maertens, rattacheur, rue Ma Campagne, 67 et Marie Reboul, surjetteuse, rue de Lannoy, 497. — Louis Lecombie, imprimeur, rue de Barat, 80 et Fernande Hermain, piqûrière, rue E. Vaillant, 107. — Jean Vom Berge, monteur de jacquards, rue d'Anzin, cour Geerardt, 6 et Marie Hennebaut, soigneuse, rue Marie Buisine, 93. — Rayonnd Steppe, mécanicien rue Leverrier cité Bernard, 22 et Georgette Leuridant, piqûrière, rue Leverrier, 20. — Maurice Cochelenx, coupeur à Clichy et Marianne Samiec, confectionneuse, rue des Vélocipèdes, 35. — Jean Wecus, tourneur-ajuseur rue Vaucanson, 32 et Marguerite Dericque, employée, rue St-Honoré, 4.

Décès. — Jean Delcambre, 74 ans, rue de l'Ommelet, 144.

Pompes Funèbres Générales, 49, r. Sébastopol Rx. Organis. complète de Convois, T. 306

WATTRELOS

Mutuelle Wattrelosienne. — La Fédération des Sociétés et Union des Sociétés de Secours Mutuels de la Région du Nord de la France tiendra son assemblée générale à Lille, salle de la Société Industrielle, le dimanche 7 mai, à 9 h. 30. Le Comité de la Mutuelle invite cordialement les sociétaires qui désireraient y prendre part de vouloir bien donner leurs noms au siège qui désirerait y prendre part, de vouloir bien donner leur nom au siège. Café Desfontaines, pour samedi 22 avril, dernier délai. Les frais de voyage seront remboursés par la Société. Les instructions pour le départ en délégation seront données ultérieurement.

— Vendredi 21 avril, réunion du Comité. Ordre du jour : étude des vœux à présenter à cette assemblée.

Cimetière du Crétinier. — Le Maire a pris l'arrêté suivant : 1° La partie du cimetière du Crétinier comprise dans la Section A et réservée aux adultes, sera désaffectée ; 2° Pendant le délai de 3 mois impartis par le présent avis, les familles seront tenues de faire enlever de la partie du cimetière ci-dessus désignée, les monuments, tombes, croix, plantes et objets funéraires qui leur appartiennent.

Nourrissons. — Consultations de nourrissons jeudi à 9 heures, à l'école de filles dela rue de Boulogne, à 14 h. 30, à l'annexe de l'Hôtel de Ville.

Dispensaire antituberculeux. — Le Comité de Direction se réunira jeudi 20 avril, à 19 heures, au lieu habituel.

BASKET-BALL. — **Amicale du Centre Wattrelos.** — Ce mercredi, à 18 heures, à l'école, entraînement pour équipes minimes 1A et 1B.

— Vendredi, à 19 heures, à l'école, entraînement pour équipes 1A et 1B.

Etat Civil. — Monique Portier, rue Faidherbe, 22 bis ; Cécile Delruc, rue Léon Marlot, 22 ; Madeleine Menet, rue Louis Loucheur, 34 ; Alice Oustry, rue Jules Guesde, sentier Hellin, 1.

Publications : Albert Glorieux, employé de commerce, rue de l'Alma, 1 à Roubaix et Denise Grévendal, même prof., rue de l'Hionville, 26.

Décès : Lucien Menet, 14 mois, rue de Bazeilles, 18 ; Jules Steenkiste, 43 ans, volturier, rue de l'Union, 14 ; Marie Plouvier Vve Destombes, 81 ans, rue des Poilus, Catherine Verniers Vve Verhenne, 50 ans, a.p., rue du Congo, 1 ; Jacques Coussart, 2 ans, rue de la Martinoire, 331

CROIX

« Croix du Feu et Briscards ». — L'Association des « Croix de Feu » se propose de fonder à Croix, une section qui formera un maillon de plus à la chaîne, qui, de tous les points de la France, unit, dans une pensée de concorde, tous les anciens combattants du feu.

Une réunion préparatoire aura lieu le dimanche 23 avril, à 10 h., au café de l'Harmonie Grand'Place, sous la présidence de M. Applincourt, président de la section des « Croix du Feu » de Roubaix.

Tous les anciens combattants du front, légionnaires, médaillés militaires, croix de guerre, ou munis de la carte du combattant, y sont cordialement invités. Dès maintenant on peut se procurer les extraits des statuts au café de l'Harmonie, à Croix.

Musique municipale. — Ce soir, à 20 h., répétition générale.

WASQUEHAL

UN ENFANT BLESSÉ PAR LA CHAINE D'UNE MOTOCYCLETTE

Vers midi, M. Henri Verley, mariner à l'usine de Saint-Gobain, demeurant à Wasquehal, rue Roche Brunnault, avec lui sur le siège arrière de sa motocyclette son fils Pierre, âgé de 12 ans, pour faire une courte promenade dans le quartier. A peine la moto était-elle en marche que le pauvre enfant eut le pied pris entre la chaîne et la roue arrière de la machine. Il lui occasionnant une sérieuse blessure au pied droit qui nécessitera vraisemblablement une intervention chirurgicale.

L'infortuné enfant a reçu les soins urgents de MM. les docteurs Butin père et fils, de Wasquehal.

Les Pupilles de la Nation en colonie de vacances. — Les colonies de vacances organisées par l'office départemental des Pupilles de la Nation du Nord, commenceront à fonctionner à partir du 1er juillet jusqu'au 30 septembre. Les centres des colonies sont : Zuydcoote, Wormhoudt, Saint-Jans-Cappel et Trélon. Pour les deux premiers centres, le séjour des enfants est prévu pour un mois ; pour les deux autres centres le séjour des enfants pourra être de trois mois (juillet, août et septembre). Les centres de Saint-Jans-Cap. et de Trélon étant des préventoria où sont seuls admis les enfants les plus déficients.

Les Pupilles de la Nation qui seront appelés à bénéficier d'un séjour dans ces différents centres devront être âgés de 7 à 13 ans.

Les parents des Pupilles de la Nation que la question intéresse sont priés de faire une demande écrite. Pour tous renseignements, s'adresser à la mairie (1er guichet)

L'Espérance de Wasquehal. — Le comité de la société municipale de gymnastique « l'Espérance » a décidé que la société municipale de gymnastique « l'Espérance » a décidé que la société participera les 1er, 2 et 3 juillet prochain, au concours international de gymnastique de Dieppe (Seine-Inférieure).

Elles s'est inscrite dans les concours de sections d'adultes et concours d'athlète complet et de saut à la perche.

La formation de la section se fera aujourd'hui mercredi et l'entraînement commencera le soir même.

Tous les gymnastes désirant participer à ce concours sont tenus d'assister à cette première séance.

D'autre part, les gymnastes ayant des épreuves en retard du challenge Schweitzer, sont informés que le dernier délai accordé pour les terminer est fixé à vendredi 21 avril, à 19 h. 30.

Harmonie « La Jeune France ». — Au cours de la dernière réunion générale, le comité de l'Harmonie La Jeune France a décidé que les répétitions générales auraient lieu dorénavant tous les vendredis, à 20 h. 15, au lieu du samedi, bon nombre de jeunes musiciens étant retenus, le samedi, à d'autres occupations.

Concours de coqs. — C'est dimanche 23 avril, à 16 h. 30, qu'aura lieu au parc Moerman-Dumoulin, 1, rue Delerue, le grand concours annuel organisé au profit de la caisse de secours des anciens combattants du Centre. Il s'agit d'un concours de 70 pour 200 francs. Il reste encore quelques mises à prendre. Les amateurs sont priés de se presser.

FLERS-BREUCQ

Amicale Pasteur. — Dimanche, à 9 h., la section de football s'est réunie en assemblée générale, sous la présidence d'honneur de M. A. Duquesne. A l'issue de la réunion, il a été décidé de voter à bulletins secrets pour la formation d'une nouvelle Commission pour la saison 1933-34, qui se compose comme suit : président d'honneur, M. A. Duquesne ; président actif, M. E. Rousseau ; secrétaire, M. M. Renaux ; trésorier, M. A. Vanderdonck ; commissaires, MM. A. Vancoppenole, L. Desmon, A. Achack, G. Jovenieux.

Pour la saison 1933-43, la Commission fait savoir aux jeunes gens désireux de faire partie du club, qu'ils doivent se faire inscrire dès maintenant, chez M. Vanderdonck, 108, rue Jean-Jaurès, au Breucq.

HEM

Fraternelle laïque. — Le comité directeur informe tous les adhérents que l'assemblée générale aura lieu dimanche 23 avril à 15 h. 30 à la salle des Fêtes (Foyer des Amicales) des communications importantes y seront faites, le comité compte sur la présence de tous les adhérents.

Cette réunion sera suivie d'une très belle séance de cinéma offerte gratuitement à tous les amicalistes présents à cette réunion.

Combattants Républicains. — Le Trésorier rappelle à tous les adhérents qui n'ont pas encore réglé leurs cotisations pour l'année 1933 qu'il sera à leur disposition dimanche 23, au local de 10 à 12 h. ensuite tous les jours chez lui à partir du 24 avril de 17 à 18 h. Les sociétaires sont informés que toutes les cotisations doivent être payées pour le 30 de ce mois. Franc au décès.

LEERS

Mariage. — Hier, à 11 h., a été célébré en l'Eglise de Saint-Vaast, le mariage de M. Marcel Poirier, ingénieur des Arts et Métiers de la Cie du tramways Lille-Roubaix-Tourcoing, avec Mlle Marie-Antoinette Vanlêene. Le consentement des époux a été reçu par le R.P. de Franssu, professeur à l'Icam de Lille. Les témoins étaient, pour le marié : M. Auguste Poirier, son oncle, et, pour la mariée, M. Desirebecq.

Parmi la nombreuse assistance nous avons remarqué : M. l'abbé Drieux, curé de Lezennes ; Mme et M. Toussaint, directeur de la Cie des Tramways ; Mme et M. Sabolirel, ingénieur administratif ; MM. Jérôme, chef de service de l'exploitation ; Grenet, chef de comptabilité ; Dilhan et Mennier, ingénieurs, Philibert, secrétaire administratif ; Arsoud chef du mouvement ; une délégation du personnel gradé ; M. Rachez, contrôleur du dépôt de Leers, etc...

Les travaux d'aménagement de la rue du Capitaine-Picavet. — La réfection complète de la rue du Capitaine-Picavet, depuis l'usine Parent jusqu'à la rue de Lys, est terminée. Pour le moment, les ouvriers sont occupés à la partie de la rue faisant la jonction avec le chemin mitoyen. De nombreuses et profondes ornières occupaient cette partie de la route. Le tout sera remis à neuf.

Harmonie municipale. — Il n'y aura pas de répétition demain jeudi.

Orphéon-Laerseie. — Ce soir mercredi, à 20 h., répétition générale au siège, café Tjanlée, rue Michelet.

Cours de collège gratuits. — Tous les mercredis, à 18 h. 30, chez M. Gérard Willequet, 103 rue Victor-Hugo.

Symphonie Bernard. — Ce soir mercredi, à 19 h. 30, répétition générale au café Prévol, rue de Roubaix.

Clique « Les Valentaires ». — Aujourd'hui mercredi, à 19 h. 30, répétition générale, au siège, salle municipale des Fêtes.

Bal. — Le lundi 1er mai, Fête du Travail, à 19 h., grand bal de famille dans la salle municipale des Fêtes, place de l'Eglise, organisé par les Employés de Tramways, avec le concours d'un brillant orchestre emphonique. Participation aux frais : 1 franc.

Jeux de cartes. — Samedi 22 et dimanche 23 avril, concours de piquet et de manille chez M. Spriet, 37, rue de Roubaix. 2 tours de manille et 3 tours de piquet pour 15 fr. Mêmes jours, jeu de 421 pour 30 fr. de prix.

Boules. — Dimanche 23 chez M. Louis Carrette, près du Cimetière, jeu à la plattine pour de beaux jambons belges, 4 mises pour 1 fr. en laissant un joueur d'intervalle. Inscription de 8 à 19 h. Repattage des tours des deux hommes. En cas de mauvais temps, le jeu sera remis.

Billard. — Samedi 22 et dimanche 23, chez M. Messiaen, 21 rue J.-Leroy, grand jeu de billard-labyrinthe, 150 fr. de prix. Mêmes jours, jeu de 421, 50 fr. de prix.

Coqs. — Dimanche 23, chez M. Jules Pluquet, rue Thiers, concours de coqs, 25 x 80, organisé par MM. Prez, Fournie, Pluquet et Vandamme. Tirage au sort à 16 h. ; mise au parc à 17 h. 30.

LES DERNIERS COURS

COTONS

Liverpool, le 18-4. — Importations (balles), 4.920 ; Américain, baisse 1 ; Brésilien, baisse 1 ; Egyptian Sakellaridis, baisse 4 ; Upper, baisse 2 ; Pilion, baisse 2.

New-Orléans. — Middling Upland : disp., 672 ; janv., 729 ; mars, 742-744 ; mai, 672 ; juil., 687-688 ; oct., 710 ; déc., 723.

New-York — Middling upland : disp., 685 ; janv., 731 ; fév., 738 ; mars, 746 ; avril, 670 ; mai, 673 ; juil., 680 ; juil., 688-90 ; août, 696 ; sept., 706 ; oct., 710-711 ; nov., 717 ; déc., 724-725.

Recettes : aux ports de l'Atlantique, 1.000 ; du Golfe, 18.000 ; du Pacifique, nulles.

Exportations : pour la Grande-Bretagne, 1.000 ; Continent, 11.000 ; le Japon et la Chine, 3.000.

Ont avancé sur de nouveaux bruits d'inflation la fermeté des blés et des valeurs de bons achats du Commerce, des maisons de commission et de l'étranger, puis ont fléchi en raison de réalisations. Clôture soutenue.

Tourcoing

BUREAUX : Rue Fidèle-Lebeucq, 2, à TOURCOING. — Téléphone 9-55
DÉPOT DE VENTE : 59, Rue Motte (En face du Conditionnement).

Une usine élévatoire d'eau utilisera bientôt un nouveau forage à Tourcoing

L'alimentation en eau potable à Tourcoing est assurée comme on sait par les usines de Pecquencourt, qui, par de vastes canalisations amènent l'eau jusqu'aux réservoirs d'alimentation de la ville.

Evidemment tout ce vaste système a été largement prévu pour une consommation courante, mais lorsque surviennent d'exceptionnelles périodes de sécheresse le niveau de la nappe baissant, on est obligé de conseiller à la population de restreindre sa consommation.

Voici que la belle saison débute par une période sèche anormale... Si cette situation venait à se prolonger d'une façon exceptionnelle, devrions-nous craindre une disette d'eau ? Non pas car des précautions nouvelles ont été prises dès l'an dernier.

Au cours de l'été dernier, en effet, il fut procédé, dans le jardin du service des eaux, rue de Lille, à Tourcoing, à de vastes travaux de sondage.

Nous avons parlé à l'époque de cette gigantesque besogne qui nécessita des semaines d'efforts.

Ces efforts devaient être récompensés et à quelques 130 mètres de profondeur on découvrait une nape aquifère importante.

Le débit en était suffisamment considérable pour venir combler un déficit possible puisqu'on comptait sur une alimentation de 90 mètres cubes. Enfin, l'analyse de l'eau par l'Institut Pasteur révéla d'excellentes qualités. Il fut alors décidé de construire sur place une usine élévatoire pour permettre l'exploitation du forage.

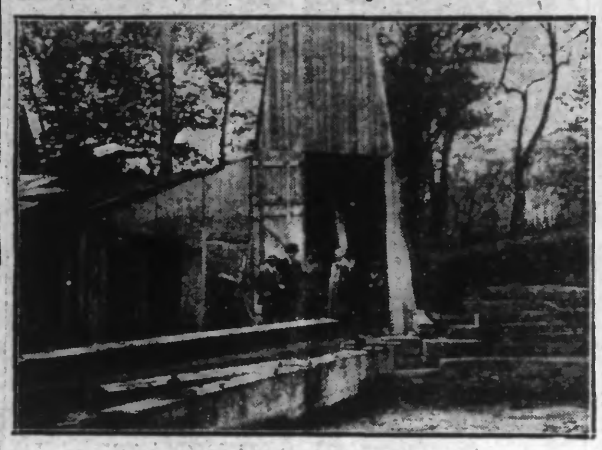

Le forage de la rue de Lille à Tourcoing

Et c'est ainsi que, sous la présidence de M. Paris adjoint au service intéressé, il vient d'être procédé ces jours derniers à une adjudication pour la construction de l'usine.

Il est maintenant avéré que l'on pourra compter sur un débit double de celui espéré à l'origine soit 180 mètres cubes environ.

Dès que les formalités administratives seront terminées, on entamera et l'on poussera le plus activement possible les travaux d'édification de l'usine élévatoire.

Lorsque ce point sera acquis, le service des eaux étudiera probablement la possibilité d'établir un forage du même genre sur le territoire de Roubaix. Ainsi pour les deux villes sœurs, le danger d'une disette d'eau sera définitivement écarté. — *A. B.*

Le « rat » d'auto a été arrêté

Nous avons signalé hier le vol dont fut victime M. Marcel Housseau, marchand de place de **Petite-Synthe**, à qui on avait dérobé pour 3.000 fr. de marchandises déposées dans sa voiture. A proximité, on avait retrouvé un certain nombre de pièces d'habillement, ainsi qu'un vélo portant une plaque d'identité au nom de M. Achille Depraetère, 36 ans, homme de peine, demeurant à Roubaix, rue de l'Alma, Fort Frasez, 13 bis.

Cet individu, au cours de la journée d'hier, commit la maladresse de venir constater si son vélo était encore à la même place. Un agent qui s'y trouvait le coffra.

Habilement interrogé, Depraetère a avoué être l'auteur du vol commis dans l'auto de M. Housseau. Il a été laissé en liberté provisoire, avec prière de ne tenir à la disposition de la justice.

Faites votre cuisine au Gaz
Pendant le mois d'Avril 1933
Grande Baisse sur le prix de vente des Réchauds et Appareils de Cuisine.
Voir étalage 27, rue Carnot
Réduction de prix accordée aux habitants de Tourcoing et de Neuville.

LES FESTIVITÉS PROCHAINES DE LA COMMUNE LIBRE « ÉGALITÉ-MALSENCE »

Le 14 mai, de jolies festivités se dérouleront dans le quartier Egalité-Malsence.

On sait que cette manifestation annuelle, toujours parfaitement réglée à le vif succès et cette fois encore, le Comité a tout fait pour que les réjouissances prévues puissent intéresser et a user la grande foule.

L'une des principales attractions de la journée du dimanche 14 mai, sera la présence de la belle société philanthropique les « Menschelievende Dansers » ; elle apportera une note de gaîté indiscutable et se chargera de compléter le programme avec la traditionnelle course cycliste et la belle fête de nuit.

Le lundi 15 mai, la commune libre « Egalité-Malsence » tiendra ses assises et l'auditoire habituel ne manquera pas d'assister à cette amusante parodie.

Le comité invite les habitants du quartier à réserver le meilleur accueil aux collecteurs mandatés pour recueillir les fonds destinés à l'organisation des fêtes

LES FRAUDEURS SE FONT PINCER

Les douaniers de Tourcoing ont procédé à l'arrestation de deux fraudeurs, Alphonse Hédin, 24 ans, de Boves (Somme) et Auguste Debusschère, 19 ans, d'Armentières, qui tentaient d'introduire en France 18 kilos de tabac de provenance belge.

Les deux fraudeurs ont été remis entre les mains des gendarmes pour être déférés au Parquet.

Une de leur collègue, Julie Deuevve, 28 ans, demeurant 119, rue du Moulin, à Mouscron qui, plus modeste, ne transportait que quatre kilos d'herbe à Nical et 150 grammes de cigarettes, a été également arrêtée et rejoindra les deux autres à Loos.

UN ARTISTE TOURQUENNOIS AU SALON DES ARTISTES FRANÇAIS

Nous apprenons qu