LE FEU DANS UNE USINE

Un incendie assez violent s'est déclaré, la nuit dernière, vers minuit trente, dans la filature de la société anonyme Lemaire et Dillies frères, 34, rue des Filatures. En effectuant sa ronde, un veilleur de nuit remarqua que la salle des machines était envahie par de la fumée âcre et épaisse. Il se rendit aussitôt dans la salle des fileurs et constata que des flammes se dégageaient des paniers et d'un stock de mannes renfermant des déchets. Il alerta immédiatement ses collègues et les quatre surveillants attaquèrent le fléau au moyen d'extincteurs. Pendant ce temps, le concierge faisait appel aux pompiers, qui arrivèrent sur les lieux sous les ordres du lieutenant Crépin. Ils mirent d'abord deux grosses lances en batterie, puis quatre petites, et déversèrent des flots d'eau sur le foyer. Après plusieurs heures de lutte, tout danger parut écarté. Néanmoins, un piquet est resté dans l'usine. Les dégâts évalués à plus de 50.000 francs sont couverts par l'assurance. Il n'y aura pas de chômage. On suppose que cet incendie a été occasionné par un échauffement de matières, car depuis samedi, le travail a cessé dans l'établissement.

M. Malot, commissaire de permanence, s'est rendu sur les lieux.

COSTUME sur mesure, 2 ens. Haute nouveauté. En réclame **375**
Ets HERREMAN, r. Gde-Chaussée, LILLE

APRÈS L'ACCIDENT MORTEL DE SAMEDI

M. Mounié, commissaire de police du 2e arrondissement, a poursuivi son enquête relative au grave accident qui coûta la vie, samedi matin, vers 2 h., à un nouvrier frontalier, M. Bernard Lambrechts, domicilié à Espierres (Belgique), qui regagnait son domicile à bicyclette, en compagnie d'un camarade, M. Victor Seynaeve, qui fut blessé peu grièvement d'ailleurs.

L'enquête a établi que les deux cyclistes devaient être sous l'empire de la boisson ; elle a relevé, par contre des infractions au code de la route à la charge de l'auteur involontaire de l'accident, M. Maurice Gaublrin, comptable, 28, rue Meissonier, l'automobiliste allait trop vite, il ne sut pas rester maître de ses commandes ; de plus, il n'aurait pas obliqué à gauche au moment où il abordait et s'apprêtait à dépasser les cyclistes. De son côté, le médecin légiste, M. le Docteur Delahousse, a procédé, lundi matin, à l'autopsie du cadavre. Il en résulte que la victime est décédée d'une fracture du crâne et d'une abondante hémorragie interne consécutive à une rupture du foie.

QUELLE QUE SOIT
l'Eponge, la peau de chamois ou la chamoisine que vous cherchez, vous la trouverez chez Alfred WALRAVENS, 106 et 108, r. du Collège, Roubaix. T. 65.

AU DISPENSAIRE

La consultation du docteur Mynard, qui devait avoir lieu mardi, est reportée à mercredi 7 juin, aux heures ordinaires, au dispensaire d'hygiène sociale.

Sociétés et Comités

MUTUELLE DES MUTILÉS DU TRAVAIL. — Réunion de Commission, le 7 juin, à 7 heures du soir, au siège, 13, rue Louis-Catrice.

CHORALE DU FONTENOY. — Ce soir, à 19 h. 30, au siège, répétition générale des chœurs qui seront exécutés au festival d'Hellemmes. A l'issue de la répétition, réunion des Commissions d'honneur et active.

MÉLOMANES ROUBAISIENS. — La répétition générale de ce jour est remise à demain mercredi.

Ce soir, mardi, à 19 h., réunion de la Commission complète pour l'élaboration du voyage d'Ostende.

GROUPE FRATERNEL JEAN DELMULLE. — Ce soir mardi, répétition générale, à 19 h. 30, au local.

Week-End 1 Week-End 1 Week-End
Le repos après une semaine de travail. Repos... et cigarettes. Délassement plaisir, fumer des Week-End, les exquises cigarettes, goût anglais de la Régie Française. Vous les aimez, votre femme les aime. Puisque vous les aimez offrez en à vos amis. Les Week-End ne coûtent que 6 frs l'étui de 20. 9049

ÉTAT CIVIL

Naissances. — Denise Dubois, rue de la Vigne, 42. — Pierre Gosmant, rue Henri-Regnault, 16. — Jean Vervaeke, rue Saint-Joseph, 84. — Irène Bresinski, rue Lacroix, 101.

Décès. — Narcisse Derreumaux, 67 ans, rue de Barbieux, 35. — Marie Declerck, 75 ans, rue de Barbieux, 35. — François Dotselaere, 77 ans, rue Daubenton, 91. — Léontine Pillaert, épouse Dartois, 55 ans, rue Rollin, 31.

Pompes Funèbres Génles, 49, r.Sébastopol
Rx. Organis. complète de Convois, T. 306

WATTRELOS

Société Saint-Paul, 22, rue Jean-Jaurès. — Mardi, à 19 h. 30, réunion au siège du Comité des fêtes.

WASQUEHAL

LES FUNÉRAILLES DE M. HENRI SURMONT

Lundi matin, à 9 h., ont eu lieu les funérailles de M. Henri Surmont, titulaire de la médaille du travail, membre de l'Union mutualiste et de la société des médaillés du travail de Wasquehal. Parmi la très nombreuse assistance, on remarquait d'importantes délégations avec drapeaux des sociétés dont le défunt était membre. L'Administration municipale était représentée par M. Paul Marquilly, adjoint au maire, et de deuil était conduit par M. Raymond Surmont, fils du défunt.

Après la cérémonie qui se déroula en l'église St-Nicolas, le cortège se dirigea vers le cimetière communal où eut lieu l'inhumation. Sur la tombe de son vieux camarade, M. Henri Choquenet, président des médaillés du travail, prononça un discours dans lequel il rappela les nombreuses années de labeur de M. Surmont enlevé à l'affection des siens après une longue et cruelle maladie.

Un pauvre dément. — Dans l'après-midi, le quartier du Vert-Pré était mis en émoi par les excentricités d'un pauvre père de famille, M. Louis Equette, âgé de 46 ans, teinturier, qui devint subitement fou furieux et voulait absolument briser le mobilier familial. Malgré la surveillance des siens, le dément réussit à s'enfuir de chez lui dans une tenue sommaire et se dirigea vers le quartier du Noir-Bonnet vêtu seulement d'une culotte toute déchirée. Prévenu par les voisins, le garde Moinet se mit à la recherche du teinturier qui gesticulait dans la rue des Villas et ameutait les habitants. A la vue du garde, le dément s'enfuit mais fut rattrapé après une course d'une centaine de mètres. Le malade fut aussitôt visité par M. le docteur Roussel; reconnu atteint d'aliénation mentale, M. Louis Equette fut conduit dans la soirée à l'asile d'Esquermes.

En vue des fêtes du Capreau. — Ce soir mardi, à 19 h. 30, chez M. A. Albert, rue Christophe-Colomb, réunion du comité des fêtes du Capreau en vue de l'élaboration du programme des festivités annuelles de bienfaisance du quartier.

Harmonie J.-B. Lepers. — Cours gratuit de solfège, ce soir mardi, à 19 h., au siège, 17, rue Jean-Macé, où on reçoit les nouveaux élèves.

Avis aux mamans. — Aujourd'hui mardi, à 15 h., consultation des nourrissons à la salle des fêtes de la Mairie.

ASCQ

Contravention. — La gendarmerie de Lannoy sévirait lundi la circulation aux carrefours dangereux du pavé de Sainghin-en-Mélantois de la route de Lesquin et la route Nationale. Plusieurs contraventions ont été dressées contre des autobus qui empruntaient la rue Carnot pour traverser le village d'Ascq alors que le règlement leur prescrit de prendre la rue Marceau.

HEM

Succès scolaires. — Les élèves Madeleine Lemaire et Marie-Thérèse Prévot présentées par l'école Pasteur, d'Hem, à l'Ecole pratique de jeunes filles de Roubaix, viennent d'y subir avec succès l'examen des bourses nationales d'enseignement technique, troisième série.

CHÉRENG

LA FÊTE DES ARCHERS « LES BONS VIVANTS »

La Société des Archers « Les bons vivants » avait organisé dimanche une fête qui a obtenu un franc succès.

De nombreux tireurs à l'arc des sociétés environnantes avaient répondu à l'invitation de celle de Chéreng. Et l'on put assister à de belles joutes entre des concurrents qui aiment un sport que pratiquent avec tant de ferveur leurs aïeux.

Il y avait là : M. Pierre Lepere, maire de la commune qui prit une part active au tournoi, M. Louis Despretz, président d'honneur, doyen des archers de la Fédération du Nord et du Pas-de-Calais et qui malgré ses 82 ans, sait encore tendre un arc et lancer une flèche à rendre jaloux les meilleurs parmi les jeunes. Nous avons noté également la présence de MM. Prévost, Amand Pluquet, président actif ; Léon Prévost, secrétaire Oscar Volcherden, etc...

Une fois de plus, durant ces jours de fête la Société « Les Bons Vivants » de Chereng a prouvé sa belle vitalité.

La ducasse. — La ducasse de Chéreng a conservé tout son éclat d'avant guerre et c'est pourquoi elle marque toujours une date dans le calendrier des fêtes de cette commune. Le succès qu'elle a remporté durant ces deux derniers jours de fête a dépassé peut-être celui des années précédentes.

Les amateurs de jeux les plus divers comme les plus anciens s'y donnent rendez-vous et de belles parties s'engagent entre de multiples concurrents. On a joué aux jarelots, au tir à l'arc, aux jeux de boules, à la platine, etc., etc..., sans compter que les étalages bien achalandés ont été très fréquentés et que les manèges les plus divers ont été souvent pris d'assaut.

On attendit les heures les plus fraîches de la soirée pour s'adonner à la danse dans les bals qui comme à l'ordinaire furent très fréquentés par une jeunesse ardente et joyeuse.

LEERS

Les grandes Fêtes du quartier du Gibraltar

La journée de lundi fut l'apothéose des grandes fêtes organisées dans le quartier du Gibraltar. L'actif Comité doit être remercié d'avoir su égayer la nombreuse population de ce hameau frontière.

Dans la matinée, une course cycliste fut disputée avec un rare acharnement malgré une chaleur torride. Tout le long du circuit, l'animation fut grande. A 15 heures, un match de football entre les « Vieux Durs de Gibraltar » et les Supporters de l'Union Sportive de Néchin, attira également de nombreux spectateurs au terrain Spriet.

A partir de 11 heures, eut lieu, chez M. Lamirault, près du bureau des douanes françaises, l'élection du Maire du quartier. Trois candidats briguaient cet honneur. La lutte fut chaude et les professions de foi fortement dicutées. Le premier tour se termina par un ballottage. Au second tour, M. Georges Ducatillon, dit « Dalés », qui arriva en tête avec une forte majorité. Les nombreux partisants de M. Alfred Voet n'en revenaient pas. Le suffrage avait parlé et M. Ducattillon fut proclamé maire au milieu des acclamations de ses sujets. M. Alfred Voet fut nommé premier adjoint et M. Gomar Corbonnet, dit « Omer », garde champêtre.

En l'honneur du nouveau maire, quelques musiciens déguisés entreprirent une gaie tournée dans le quartier.

A 17 heures, au milieu d'une nombreuse assistance, eut lieu la réception du Maire. Celui-ci, accompagné de son adjoint, prit place dans un landau fleuri. Précédé du garde champêtre, le cortège sémit en route Derrière l'Harmonie « L'Amitié Franco-Belge » venait la voiture du Maire et celle des membres du Comité. Le gai cortège parcourut les principales artères du quartier au milieu de la joie générale. De retour, face à la rue de Néchin, le Maire et sa suite prit place sur le kiosque et prononça le discours suivant : Je ne sais comment vous remercier de l'honneur que vous avez bien voulu me faire en m'élevant au rang de premier magistrat de votre si gaie et si accueillante agglomération.

» Mes prédécesseurs vous avaient promis des choses irréalisables, peut-être hélas ! dans le but d'assurer le succès de leur candidature ; moi, au contraire, rien du charlatan, je ne veux que vous promettre des choses sur lesquelles vous pouvez compter, c'est-à-dire sur la sollicitude la plus complète en tout ce qui a trait à vos rapports urbains et interurbains.

» Sans trêve ni repos, mes efforts inlassables iront vers le bien-être de tous mes administrés, que je remercie encore de tout cœur, en leur disant : comptez sur moi. Vive le Gibraltar ! Vivent nous autres ! ».

L'Harmonie « L'Amitié Franco-Belge » donna ensuite un concert fort applaudi et la fête se termina par une soirée de famille très réussie.

La piste cyclable le long du canal. — Depuis que la halage des bâteaux se fait sur le canal à l'aide de tracteurs, plusieurs accidents se sont déjà produits, ce qui a fait prendre la décision, à la Compagnie chargée de ces manœuvres, d'interdire aux cyclistes le chemin de halage. Des pancartes exprimant cette interdiction sont posées le long du canal, mais la mesure n'est pas encore appliquée. Elle le sera sous peu. C'est ce qui a fait naître l'idée d'établir une piste cyclable sur la berge de contre-halage. Cette réalisation serait la bien venue des nombreux usagers de cette route, étrangers et habitants de notre commune. Les ouvriers de Leers se rendant à leur travail à Roubaix, en vélo, préfèrent emprunter le canal que les rues de Roubaix, à Leers, et de Leers à Roubaix, trop mauvaises pour de si fragiles machines. Aussi l'annonce du projet en question a-t-elle été accueillie avec la plus vive satisfaction. Cette joie d'ailleurs, a été de courte durée. En effet, lors du Conseil Municipal du samedi 3 juin, cette question a été agitée et à l'unanimité, elle a été repoussée. Les raisons mises en avant sont les suivantes : d'abord cette piste cyclable ne servirait qu'aux étrangers ; il y a d'autres route pour se rendre à Roubaix et enfin, ce travail reviendrait trop cher à la commune.

Le prix établi par M. l'Ingénieur des Ponts et Chaussées est de 8 francs le mètre courant. D'après celui-ci la tranversée de la commune de Leers, à partir du pont du Grimonpont, est de 2.000 mètres. Ce point est réfuté par les conseillers municipaux. Cette traversée n'a, en réalité, pas plus de 1.000 mètres, ce qui reviendrait à raison de 8 francs le mètre carré, à environ 8.000 francs. Espérons que cette importante question sera de nouveau étudiée pour le plus grand bien des nombreux usagers actuels et future de la berge du canal.

LES BELLES SOCIÉTÉS DE LA RÉGION

LA JEUNESSE DE LA CROIX-ROUGE DE TOURCOING VA CÉLÉBRER SON TRENTIÈME ANNIVERSAIRE

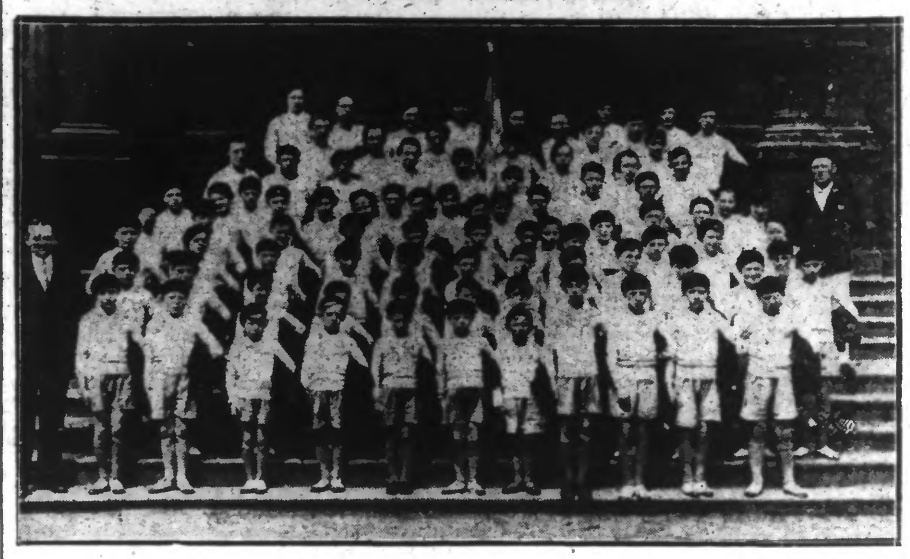

LA JEUNESSE DE LA CROIX-ROUGE

Comme les personnes, les sociétés ont un passé et une histoire, souvent riche de souvenirs et parfois aussi de mécomptes...

Parmi les associations tourquennoises les plus connues et les plus appréciées, il en est une qui est de toutes les manifestations, de toutes les fêtes, du tous les galas de bienfaisance, et dont, les succès dans les concours ne se comptent plus : nous avons nommé la société de gymnastique « La Jeunesse masculine de la Croix-Rouge ». C'est la société sœur de la « Jeunesse féminine de la Croix-Rouge », dont on peut parler au moment où se déroulent à Lille les grandes journées de la fête fédérale internationale de gymnastique féminine.

La « Jeunesse », que dirige avec une compétence au-dessus de tout éloge et un dévouement constant le moniteur-chef, M. Baratte, va célébrer le trentième anniversaire de son âge. C'est déjà la maturité pour une société, et on peut affirmer que celle-ci se porte à merveille...

Le comité d'organisation a mis sur pied un excellent programme de festivitée qui se dérouleront à l'école laïque de la Potente, les samedi 17 et dimanche 18 juin prochains.

L'ouverture se fera par un grand bal, le 17, avec participation de l'orchestre des Amicales laïques et de la troupe laïque des cafés-concerts.

Dimanche 18, grand défilé dans les rues du quartier, avec la participation des sociétés de gymnastique de Tourcoing et environs; salut des sociétés au monument aux morts de l'Amicale ; à 9 heures, grand concours gymnique entre les quarante meilleurs athlètes de la région tourquennoise. Vers midi, apéritif-concert et démonstrations gymniques. L'après-midi, foire aux plaisirs, attractions diverses en tous genres, concert, continuation des concours et remise officielle des prix aux lauréats...

A 20 h. 30, grand bal et illuminations. Voilà de la joie en perspective pour le populeux quartier de la Croix-Rouge.

Dernière Heure

LES FÊTES DU CENTENAIRE DE NIEPCE

On mande de Châlon-sur-Saône que la deuxième journée des fêtes du centenaire de Niepce a débuté par l'inauguration d'une plaque sur la maison natale du savant. Ensuite l'inauguration d'un monument commémoratif a eu lieu dans le village de Saint-Loup-de-Verennes. Les personnalités officielles se sont ensuite rendues sur la tombe de Niepce, ainsi qu'à la propriété où il passa une partie de sa vie et où il poursuivit ses travaux scientifiques.

Voreux - Dé Dé - Soyer
Le seul vélomoteur à chaîne unique et à départ sur place — Aubier et Dunne d'origine — Agent général pour le Nord des Motos Soyer, 384, boulev. Industriel, chaussée Fernand Forest, Tourcoing

Tourcoing

BUREAUX : Rue Fidèle-Lehoucq, 3, à TOURCOING. — Téléphone 9-85
DÉPOT DE VENTE : 50, Rue Motte (En face du Conditionnement).

Une fillette grièvement blessée par une auto

Hier dans la soirée, vers 21 heures, à l'angle des rues de Gand et Rouget-de-l'Isle, à Tourcoing, Mme veuve Viaque, 56 ans, directrice de la Maison des Etudiantes de Lille, demeurant dans cette ville, boulevard Louis XIV, roulait en automobile à allure modérée vers le centre de la ville, venant du Risquons Tout. A un moment donné, elle doubla le tramway de la ligne M, qui était à l'arrêt, puis deux jeunes enfants qui se trouvaient masqués par une voiture automobile surgissant brusquement en sens inverse. L'un des enfants fut happé par le phare gauche de la voiture, dont la conductrice freina brusquement et monta sur le trottoir. L'enfant roula sous les roues.

Il s'agit de la jeune Jacqueline Masure, âgée de quatre ans et demi, demeurant chez ses parents, 55, rue du Cymbale. Elle porte des blessures d'une certaine gravité aux jambes. Cependant, son état n'inspire pas d'inquiétude. Elle a été visitée par M. le docteur Desurmont, qui avait été mandé d'urgence et reconduite en voiture au domicile de ses parents. Le commissaire de permanence a ouvert une enquête.

LA FRAUDE

Les douaniers de Tourcoing ont arrêté et remis entre les mains des gendarmes de cette ville, pour être déféré au parquet de Lille et écroué, le nommé Louis Logel, 34 ans, demeurant à Roubaix, 4, rue Turgot, qui tentait d'introduire en fraude, en territoire française, un ballot de 47 kg. de tabac de contrebande de fabrication belge, d'une valeur approximative de 2.900 francs français. Un complice, qui l'aidait dans le transport, est en fuite et n'a pu être rejoint par les douaniers. Le contrebandier a été conduit à la prison de Loos.

Printania - rue de Mouvaux Octroi Car D
SERGENT X -- RONNY

Sociétés et Comités

MUNICIPAUX DE TOURCOING. — Mercredi 7 juin, à 18 h. 30, au siège, bourse du travail de la rue de Guisnes, 196, réunion du conseil syndical. Ordre du jour : coefficient du coût de la vie.

HARMONIE DU POINT-CENTRAL. La répétition qui a lieu ordinairement le mardi est reportée au jeudi 8 courant, à 20 heures. C'est la dernière avant l'audition du Sacré-Cœur et le concert du Grand Parc, le 11 juin.

FOURNES

Les Coqs. — Mardi 6 Juin il se jouera un 5/9 pour 5.000 fr. Les Anciens Tourcoing et leurs amis contre l'Association de Fournes et Don, Pont des Arts, La Funquée.

ETAT CIVIL

Naissance. — Marie-Thérèse Tiberghien, 6, rue Jacquard.

Décès. — Hermance Tarel, 67 ans, s.p., veuve Gustave Delescluse, rue de Chantilly, 36. — Sophie Delve, 89 ans, rue Nationale, 138. — Maria Malagie, 79 ans, veuve Pierre Couvreur, rue du Halot, 225. — Valérie Desbonnet, 72 ans, s. p., épouse Charles Kesteloot, avenue Frédéric-Sauvage, 9. — J.-Bte Himpins, 43 ans, 40, rue de l'Epine. — Jeanne Beuque, 62 ans, 40, rue Nationale.

LA GRANDE BRADERIE DE LA RUE DE GAND

Une vue de la braderie de la rue de Gand

Grande-Place et rue Saint-Jacques, des calicots indiquaient la grande braderie qui se tenaient entre les rues du Vélodrome et de la Pérouse, dans une des sections les plus commerçantes de cette longue rue de Gand, artère vitale de Tourcoing... Il semble que, maintenant les jours ensoleillés se suivent et se ressemblent, heureusement pour les organisateurs de braderies et de réjouissances de plein air !...

C'est donc par une chaleur accablante et un soleil magnifique que s'est tenue la braderie. Elle a attiré son habituel concours de chalands et d'acheteurs attirés par la bonne présentation et la bonne mine des marchandises les plus diverses.

Dinnombrables occassions étaient offertes par les commerçants du quartier aux amateurs.

Les jeux, organisés dans les salles des cafés et des estaminets, obtinrent un réel succès ; le besoin de se rafraîchir fut peut-être aussi pour quelque chose.

Rue du Clocher, une manifestation de chien de défense organisée par des clubs locaux, obtint un très vif succès de curiosité et amena beaucoup de monde en cet endroit, pour admirer les performances des braves « toutous ».

Ajoutons, pour être complets que, pendant toute la durée de la braderie eut lieu une distribution gratuite de jouets aux enfants.

EN BELGIQUE

NÉCHIN

Le danger des fosses à drèche

Dimanche dernier, Marie-Thérèse Delebecque, demeurant à Leers (France), 60, rue de Lys, et âgée de cinq ans, était venue assister avec ses parents à un dîner de première communion chez M. René Messien, au quartier du Gibraltar, lorsque vers 6 h., la fillette, trompant la surveillance des convives, se rendit près de la fosse à drèche de la ferme. Imprudente, l'enfant voulut monter sur les tôles servant à boucher l'excavation. Une de celles-ci s'effondra, entraînant la fillette dans la fosse. Par malheur la tôle resta droite et occasionna une forte coupure à l'aisselle gauche. M. le docteur Parmentier, de Lannoy, mandé d'urgence, prodigua ses soins à la petite blessée, qui perdait du sang en abondance. La blessure n'est pas grave, aucune organe n'étant touché.

HALLUIN

Une sortie de la Philharmonie. — A l'occasion de la ducasse de Menin-Baraques, l'excellente société musicale « La Philharmonie d'Halluin » s'est rendu hier lundi soir, aux Baraques, où, sur un kiosque installé à l'occasion de la Kermesse, un concert très réussi fut donné, et ce sous la direction du sympathique et si dévoué sous-chef M. Hoste.

Un nombreux public assista à cette belle audition musicale, et nos amis belges firent ensuite bon accueil aux musiciens de la Philharmonie.

Auparavant, les membres du Comité des fêtes étaient venus remercier et féliciter la société pour son audition et son concours aux fêtes de Menin-Baraques.

Etat civil. — Naissance : Nicole Parmentier, 41, rue de la Gare.

RONCQ

La ducasse. — Celle-ci favorisée par un temps splendide, a connu son succès habituel. Le soir, à partir de 18 h., profitant d'une température plus clémente, les visiteurs et promeneurs arrivèrent plus nombreux, donnant une animation plus grande dans le centre de la commune.

LES NOCES D'OR DES ÉPOUX OLLIVIER - ONRAET A HALLUIN

Lundi matin a eu lieu la célébration, à Halluin, des noces d'or des époux Ollivier-Onraet, demeurant 18, rue Jacquart.

A 9 h., les jubilaires et leur famille, en cortège, se rendirent en l'église St-Hilaire, où avait lieu une cérémonie religieuse en leur honneur.

Les époux OLLIVIER-ONRAET et leur famille

Au cours de celle-ci, M. l'abbé Schabaillie prononça une allocution formant des vœux pour la santé des jubilaires.

A l'issue de la messe, le cortège, prenant place dans des autos, se rendit à la Mairie.

C'est M. Gustave Desmettre, maire, qui reçut les vénérables jubilaires et leur famille.

M. le maire félicita ce vieux ménage rappelant la date du 11 juillet 1881, qui fut le jour de leur union. Il fit des vœux pour leur santé, souhaitant que longtemps encore, ils puissent vivre entourés de la sympathie et du respect de tous.

Au nom de la ville, il offrit à M. et Mme Ollivier, un nouveau livret de mariage et un cadeau, puis, aux applaudissements de l'assemblée, leur donna l'accolade.

Les vins d'honneur furent ensuite servis.

Après cette réception officielle, le cortège reprit sa route vers le domicile des époux Charles Ollivier-Onraet.

Le quartier était en fête, et pour la circonstance, une décoration avait été donnée aux rues Neuves et Jacquart.

La maison de M. et Mme Ollivier était particulièrement pavoisée. Sur leur passage, ils furent l'objet de marques de sympathie un groupe d'enfants porteurs de fleurs arriva et la petite Marceline Lambilin, au nom des habitants du quartier, leur dit toute l'estime et la sympathie qui les entoure.

Puis ce fut les félicitations des parents, amis, etc.

A 14 h., au Café des « Vieux Amis », rue des Ecoles, un banquet avait lieu, où les jubilaires furent fêtés en famille.

COLOMBOPHILIE

A ROUBAIX-TOURCOING

« UNION » DE ROUBAIX et « ENTENTE TOURQUENNOISE ». — Résultats du concours organisé le 4 juin sur **Angerville.** — Pigeons lâchés à 5 h. 30 par M. Robert. — Temps : Beau, Nord-Est :

1. Paul Sion 5u.5p.sp.r. ; idem 9p.sp.r. série jambon ; Vanoutryve Félix 6p.sp.r. ; idem 3p.sp.r.. série ; Robert Sion 5p.sp.r. ; Nisse n.p.sp. ; Robert Sion p. ; Duchatelet 6p.sp. ; Vandenbroucke. — 10. Vanoutryve F. 6p.sp. ; Wibaux H. ; Hennion 5p.sp. ; Verbeist 6p.sp. Paul Sion 3p. série ; Lepers D. 6p.sp. ; A. Vandenbroucke 6p.sp. série jambon et pendule ; idem ; A. Sartorius 4p. ; Planckaert E. 5p.sp. — 20. Paul Sion 3p. série ; Vanoutryve F. 3p.sp. séries ; Moulard 2p. ; Vandenbroucke, jambon et pendule ; Duchatelet A. 6p.sp. ; idem 6p.sp. ; Sartorius-Degandt 4p. ; Vanoutryve ; Parmentier 2p. ; Huyghevelde p.sp. — 30. Duchatelet 3p.sp. ; Jongiez Lepers 3p.sp. ; Planckaert 3p. ; Jongiez M. ; Robert Sion ; Wibaux H. ; Samyn A. ; Wibaux H. ; Rousseau H. — 40. Cracco p. ; Six Bile ; Sartorius-Degandt p. ; Wibaux H. p. ; Rousseau H. ; Weill-Suchet p. ; Decraemres 3p. ; Laporte A. 2p. ; Cracco 3p. ; Preg p. — 50. Desrousseaux ; Rousseau p. ; Wibaux H. ; Samyn A. ; Desquiens ; Simon G. 3p. ; Weill-Suchet p. ; Samyn A. ; Delepouille A. 2p. ; Rousseau p. — 60. Wibaux p. idem ; Duchatelet 3p. ; Vanoutryve ; Dassonville 3p. ; A. Sartorius 1p. ; Dassonville L. 3p. ; E. Roussel 3p. ; Vandewiele 3p. ; D'Hulst ; Samyn A. ; Duchatelet ; Roussean Vermesse 3p. ; Lepers Désiré 3p. ; Parmentier 3p. ; Vanoutryve, série ; Wibaux H. ; D'Hulst ; Prévost ; Dhulst ; Vandystadt ; idem ; Varley ; Metry ; Duchatelet ; Vermesse ; Verbeist ; idem. — 90. Six Bilck ; Rousseau.

Le 1er pigeon a été constaté à 9 h. 46' 57" mét. 279.603 ; vit. 1.080 m. 73. — Le dernier à 10 h. 21' 3" ; mét. 980.382 m. ; vit. 963,82. — Réclamations aujourd'hui mardi à 6 h. 30. Distribution des prix jeudi à 6 h. 45.

« UNION » DE ROUBAIX, ET « ENTENTE TOURQUENNOISE ». — Résultats du concours organisé sur **Clermont.** — 516 pigeons lâchés à 7 h. par M. Marescaux :

1. Robert Sion 5u.5p.sr. ; Millescamps n.6p.2s.r. ; Paul Sion 4p. ; Robert Sion ; Paul Sion p. ; Metzy 4p.s.r. ; Prévost 5p.2s.r. ; Vandewiele 6p.2s.r. ; Nisse. — 10. Willemyns 6p.2s.r. ; Leruste 6p.s. ; Werkhove p.s. ; Nisse 6p.s. ; Paul Sion ; Coppens 6p.2s. ; Verbeist 5p. ; Vanoutryve 6p.2s. ; Vandenbrouck 6p.2s. ; Paul Sion p. — 20. Nisse 5p.s. Millescamps 6p.s. ; Lepers 3p.s. ; Vandenheede 3p.s. ; Paul Sion ; Prez s. ; Bonte p. ; Millescamps p. ; Castel 3p. ; Cracco 3p. — 30. Daels 2p. ; Planckaert ; Lepers ; Sion Paul p. ; Verbeist p. ; Vanmeriegbem p. ; Millescamps 2p. ; Vermesse 3p. ; Vandenbrouck p. ; Deleplace 3p. — 40. Marescaux 3p. ; Sartorius p. ; Wittemberg 3p. ; Paul Sion ; Merlevede 3p. ; Wibaux 3p. ; Millescamps 3p. ; Planckaert 2p. ; Vanoutryve 3p. Merlevede p. — 50. Dumoulier p. ; Hanno 3p. ; Robert Sion ; Delville 3p. ; Daels 2p. ; Cornu ; Dubrunlaut 3p. ; Hus ; Cracco 3p. ; Paul Sion. — 60. Deconinck 3p. ; Bouckaert 3p. ; Six Bile 3p. ; Vienne p. ; Sartorius p. Lerusto 2p. ; Vandenheede ; Bouckaert 2p. ; Dumortier p. ; Hus. — 70. Saint-Venant p. ; Planckaert p. ; Parmentier p. ; Bouckaert p. Delville ; Bayard (pipes) p. ; Sartorius p. ; Vampouck p. ; Deleplace p. ; Samyn. — 80. Deleplace p. ; Paul Sion ; Six-Bile ; Bernard p. ; Planckaert ; Vandeviele p. ; Cornu p. ; Vandemeulebrouck p. ; Vanhove p. ; Planckaert. — 90. Sion Robert ; Vanoutryve p. vamponck p. ; Turpin ; Deleplace ; Delobel Vandenbrouck ; Cornu ; Vanoutryve ; Hanno. — 100. Millescamps ; Wittemberg ; Vandenbroucke ; Vermesse ; Vanoutryve ; Vandewiele ; Samyn ; Metzy ; Sion Robert ; Vanberpe. — 110. Parmentier ; Derrycke ; Turpin ; Vandenbroucke ; bouquet, Wibaux. — **Pendulettes** grand jeu : Millescamps ; petit jeu : Nisse et Millescamps. — **Jambons** : grand jeu, Six-Bilc ; petit jeu : Millescamps ; Millescamps ; Daels.

Le 1er pigeon à 9 h. 10' 15" ; mét. 156.181 ; vit. 1.201 m. 36. — Le dernier à 9 h. 16 6" ; mét. 154.646 ; vit. 1.143 m. 66.

A ROUBAIX

LA MUTUELLE. — Résultats du concours organisé chez M. Vandenberghe, rue de Denain, sur **Clermont.** — 400 pigeons lâchés à 6 h. 10 par M. Percbo :

1. Dufermont u.5p.sp. ; Measde wa.e u.4p. sp. ; Vandenberghe P. 5p.sp. ; Dursin 5p.sp. Delreux 5p.sp. ; Prévost 4p.sp. ; Vanderuecke 3p.sp. ; Decottignies H. 6p.sp. ; idem 2p. série. — 10. Farvacque 4p.sp. ; Decottignies H. 6p.sp. série, vélo et régulateur ; Cornil-Dabe 6p.sp. ; Isbled 3p.sp. ; Ceussement 6p.sp. ; Decottignies H. 1p. série ; idem 5p.sp. ; Caplette A. ; Wagnon 6p. ; Dergevaux 3p. — 20. Knockaert 3p. ; Dubosquelle 2p. ; Pollet César 3p. ; Farvaque A. 1p. ; Meas Ad. 2p. ; Minne P. 2p. ; Pollet César 2p. série ; Farvaque 1p. ; Haroux 4p. ; Delbecque 4p. — 30. Guesquier J. 1p. ; Demay-Dostal 1p. ; Corrette Alph. 1p. ; Lamblain G. 1p. ; Moulard ; Lamblain G. série ; Boucbé ; Vandekerkhove ; Pollet César ; Vandenheuel L. — 40. Guillaume ; Delbecque G. série ; Wonters A. ; Beaide M. ; Allard ; Gekière M. ; Desponsseaux ; Gekière M. série ; Gesquier J. série ; Vandenberghe P. — 50. Dumazy ; Bernier ; Cornil-Dabe ; Beaucan ; Declercq ; Hasbroucq ; Demay-Dostal ; Duboquet ; Carette A. ; Cousaert. — 60. Farvaque E. ; Dehollander ; Duboquet ; Kinnen ; Guillaume ; Duboquet ; Boutchout ; Vanderbecken Billet, Bouquet.

Le 1er à 8 h. 23' 38" ; mét. 155.660 ; vit. 1.169 m. 75. — Le dernier à 8 h. 26' 21" ; mét. 154.091 ; vit. 1.097 m. 30. — Distribution des prix jeudi soir à 7 h. 30.

DÉBITANTS ET AMATEURS. — Résultat du concours organisé sur **Clermont** chez M. Chomez, rue de Flandres. — 430 pigeons lâchés à 6 h. 15 par M. Percho :

1. Hus 2u.9p.sp.r. ; Deroubaix u.5p.sp.r. ; Hus 6p.sp.r., série pendulette ; Scrruys 4p. ; Sevrin 7p.sp.r. ; Chalo 7p.sp.r. ; Duprez 6p. sp.r. ; Clareboudt 5p.sp.r. ; Vanghestale 7p. sp. — 10. Chalo 4p.sp.r. série saladiers ; Leuis Gustave 4p.sp.r. ; Deroubaix 2p.sp.r série, service à gâteaux ; Rys A. 4p.sp. ; Dolescluse 1p. ; Niedergand 1p. ; Rys 4. 3p.sp. série réveil ; Beernaert 2p.sp. ; Carnor 3p. sp. ; Deraed 1p. — 30. Deroubaix 1p.sp. ; Fourneau Gustave 2p. ; Cœne 1p. ; Beernaert 2p. série ; Sevrin 1p. série ; Heuis 1p. Renaut 1p. ; Herambn 1p. ; Acour 3p. ; Chalo 2p. — 40. Vanderheyden 2p. ; Cœne série ; Schauvliège ; Chalo série ; Bayart ; Leuneg ; Fourneau Gaston ; Boutchout ; Deraed, série ; Chalo. — 40. Beun ; Desprez série ; Delmulle ; Verceuysse ; Bayart, série ; Hollewaert ; Segers ; Cœne ; Deweirt. — 50. Sevrin ; Bandulin ; Bayart ; Vanneste ; Beernaert ; Cœne, série ; Beun série ; Maniez ; Schauvliège, série ; Lofefeld — 60. Delescluse, série ; Hollemaert ; Deweirt.

Le 1er pigeon à 8 h. 28' 29" ; mét. 156.172 ; vit. 1.171 m. 43. — Le dernier à 8 h. 38' 8" ; mét. 155.160 ; vit. 1.089 m. 48. — Réclamations jusque ce soir mardi à 6 h. — Distribution des prix jeudi à 7 h. 30.

LE PROGRÈS. — Résultats du concours organisé sur **Clermont.** — 322 pigeons lâchés à 6 h. 30 par M. Suteyn :

1. Roussel (Barbieux), honneur ; idem, honneur ; Delpoute u.4p.sp. ; Guillemez 6p. sp ; Wauters 6p.sp. ; Renard père et fils 3p.sp. série ; Roussel (Barbieux, honneur ; Allart 4p.sp. ; Bouche 2p.sp. — 10. Landrieux 4p.sp. ; Billiet 4p.sp. ; Dhondt p.sp. ; Crepin p.sp. ; Renard père et fils p.sp. régulateur ; Delhoute ; Boulchont 4p. ; Vanasse p. Maly 2p. — 20. Guillemez 2p. ; Baeide 3p. ; Roussel (Barbieux), honneur ; Bouché série Roussel (Barbieux, honneur ; Millet Auguste Duboequet p. ; Tavernier p. ; Taillieu 2p. ; Bouthout 2p. série — 30. Baelde ; Landrieux ; idem série ; Renard père et fils ; Roussel (Barbieux), honneur ; idem, honneur ; Billiet ; Charles Joseph ; Delcroix César ; Couronble. — 40. Duquesne ; Delaugbe ; Delcro