ches un des adjudicataires du marché, qui sont MM. Delbecq Edmond, Gouwy Marcel, Joops Marcel, boulangers d'Ascq, et M. Verdière Georges.

Conférence. — Mercredi, a été donnée, chez M. Nicolas Libre, une intéressante conférence par M. Henri Lagache.

Le sujet de cette causerie : « En face de la crise, les travailleurs se croiseront-ils les bras ? » promettait de captiver l'attention de l'auditoire.

Il en fut ainsi.

A l'Union Sportive. — Le comité de l'U.S. tient dès maintenant à aviser ses nombreux supporters qu'un match très intéressant sera joué contre l'U.S. Leaquin, la dimanche 7 janvier, dans cette dernière localité. Ceux qui voudraient accompagner l'équipe peuvent dès maintenant se faire inscrire au siège, moyennant un droit de 5 francs ; ils pourront profiter aller et retour d'un confortable autobus.

WILLEMS

Service d'autobus. — Aujourd'hui et tous les dimanches du mois de janvier, le service d'autobus de la ligne Roubaix-Camphin sera intensifié. — L'horaire suivant est prévu :

Départs de Roubaix : 7 h. 15, 8 h. 15, 9 h. 15, 10 h. 15, 11 h. 15, 12 h. 15, 13 h., 14 h. 45, 15 h. 45, 16 h. 45, 17 h. 45, 18 h. 45, 19 h. 45, 20 h. 45.

Départs de Camphin : 7 h. 15, 8 h. 15, 9 h. 15, 10 h. 15, 11 h. 15, 12 h. 15, 13 h. 15, 14 h. 45, 15 h. 45, 16 h. 45, 17 h. 45, 18 h. 45, 19 h. 45, 20 h. 45 et 21 h. 30.

Bureaux de la Mairie — Lundi 1er et mardi 2 janvier, la mairie sera fermée au public. Seuls les bureaux de l'Etat civil et du Chômage seront ouverts le mardi 2 de 11 h. à midi.

LEERS

M. Gustave PETIT est nommé capitaine d'aviation

A plusieurs reprises nous avons eu l'occasion de relater les brillants succès obtenus, dans l'aviation, par M. Gustave Petit, fils de M. J.-B. Petit, receveur en retraite du bureau de Leers-droite. Dernièrement, M. Petit était sorti premier de l'école d'aviation de Versailles, avec le titre de lieutenant au 2e groupe d'aviation d'Afrique.

Le « Journal Officiel » nous apprend que le brillant aviateur vient d'être promu au grade de capitaine en remplacement du capitaine Meistre, en retraite. M. Gustave Petit est né à Wattrelos, en 1904. Son père habite actuellement à Leers, rue de Néchin, 38. Il est très sympathiquement connu de toute la population.

La Fête de Noël chez les Combattants franco-belges

Dimanche, au cours de l'après-midi, l'Amicale des anciens combattants franco-belges a donné, avec éclat, en son siège, 2, rue de la Mairie, sa fête de Noël, sous la présidence de M. Emile Duez, maire de Leers. Un groupe de musiciens de la « Marie Henriette », de Néchin (Belgique), prêta son concours à la touchante cérémonie.

La fête débuta par une ample distribution de gâteaux et d'oranges aux enfants des combattants. Après l'exécution de la « Marseillaise », le président, M. Pennel, demanda à la nombreuse assistance d'observer une minute de silence à l'intention des nombreux morts de la guerre. Pour souligner l'amitié qui unit les deux nations voisines, une vibrante « Brabançonne » fut exécutée par les musiciens.

Deux enfants, Georges et Simone Vandromme, donnèrent ensuite, avec beaucoup de grâce, une charmante saynète de Noël.

Une brillante tombola composée de nombreux et beaux jouets, fut tirée entre tous les enfants présents à la fête. M. Pennel profita de la circonstance pour présenter les vœux de bonne année à M. Emile Duez, maire, et aux membres de la « Marie Henriette ».

La fête se termina par le tirage d'une seconde tombola réservée aux membres présents de l'Amicale.

A l'Harmonie Municipale. — Samedi, à 19 h. 30, les membres des commissions et les musiciens se sont réunis au siège, café Lory, rue de la Mairie, pour se rendre chez MM. Emile Muez, maire, président d'honneur de la commission ; docteur Carré, vice-président d'honneur ; Emile Pottier, adjoint au maire, etc... où une sérénade fut exécutée et les souhaits de bonne année présentés.

Chiffre d'affaires et taxes sur autos. — Perception mercredi 3 janvier, de 9 h. à 10 h. 30, au débit de tabac Muylle, rue de Roubaix, et les mardi 9 et mercredi 10, de 8 h. 30 à 11 h., au débit de tabac Lory, rue de la Mairie

Symphonie Bernard. — Jeudi 4 janvier, à 19 h., réunion de la commission. Les répétitions sont supprimées jusqu'au mercredi 10 janvier.

Bureaux de la mairie. — Les bureaux de la mairie seront ouverts le mardi 2 janvier toute la journée.

Tourcoing

BUREAUX : Rue Fidèle-Lehoucq 5 à TOURCOING. - Téléphone 9-85
DÉPOT DE VENTE : 50 Rue Motte (En face du Conditionnement)

La Toilette des Terrains de Jeux

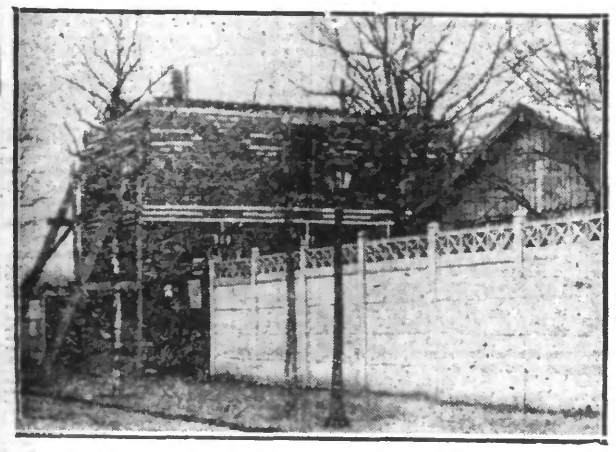

Il y a déjà plusieurs mois, la maison de la conciergerie du Terrain de jeux de la rue du Chêne-Houpline, menaçait ruine. En effet, des crevasses se faisaient jour dans le briquetage, et des craquements se faisaient entendre. Il fallut se décider à intervenir, les crevasses étant provoquées par un affaissement du terrain dû aux pluies d'automne.

On étaya solidement la maison avec des poutres solides, on draina le terrain avoisinant la conciergerie, et on dut la démolir partiellement et la reconstruire pour plus de sûreté.

Notre cliché donne un aperçu des travaux.

LE 1er JANVIER A TOURCOING

Etablissements publics : fermés.

Grand Théâtre : Les Saltimbanques avec attraction.

Cinémas : même programme que le 31.

Pharmaciens de service : MM. Vanneuville, 6, rue Saint Jacques. — Lootgieter, 108, rue de Lille.

Médecins de garde : Drs Jacques, 43, rue du Calvaire. Téléphone : 13.94 ; Debuchy, 170, rue de Guisnes. Tél. : 2.11.

LE FILM DE L'ANNÉE 1933

Voici les faits les plus saillants qui ont marqué en 1933 la vie de Tourcoing :

Le 11 janvier, l'amiral Guépratte, ancien amiralissime en Orient, fait une conférence sur la marine. Le 9, M. Cyrille Beuque reçoit la médaille d'encouragement au dévouement. Le 13, M. Aimé Caillau reçoit la croix de Léopold II.

On enregistre la mort de M. Piankaert, architecte de la Bourse de Commerce de Tourcoing; Huart, contrôleur des fraudes; Bouche, ancien conseiller municipal; Louis Paris, adjoint au maire de Tourcoing ; Scalbert, conseiller municipal ; Mme Beuque, épouse du président de l'Harmonie municipale ; MM. Delneufcourt, trésorier des mutilés ; Tétart, directeur de l'Abattoir municipal ; Courtecuisse, ingénieur en chef du service électrique ; Arthur Binet, ex-président de la Mutuelle ; L. Dhane, doyen de l'Harmonie du Blanc-Seau ; Loridan Henri.

Les Enfants de Neptune se distinguent au Maroc ; l'Union Tourquennoise, à Dieppe; la clique scolaire aux Tuileries, à Paris; les Sévignettes, à Luxembourg (Grand Duché); les Crick-Sicks et la Municipale à Nice et Monte-Carlo; nos sociétés féminines à Lille (concours international); l'Amicale Colbert aux concours de l'U.N.O.L.E.A.

M. Six-Thiriez est nommé président des Crik-Sicks; la Légion d'honneur revient à MM. Henri Laire, Dumortier, Gombert, Baisez, Muret, Desrousseaux, etc... M. Bon est nommé directeur de Colbert, en remplacement de M. Perrin.

M. Robert Redel remplace Mme Aline Dupuis à la tête du Théâtre municipal.

La Chambre de Commerce inaugure, le 27 janvier, ses nouvelles installations. M. Bourgeois, directeur de l'école des Beaux-Arts, est nommé membre du comité royal des Architectes Belges. Sont compris dans la promotion violette MM. Raymond, régisseur et Leclercq, second chef du théâtre; Ed. Dehaene, J. Parsy, Arthur Vandebrouck, Catteau, Desurmont, Lobelle, Lestienne, Lequenne, D. Scalbert, Marquette, etc. Le docteur Huries est nommé agrégé de la faculté de Médecine de Lille; le 6 mars, la plaque Dron est inaugurée à l'école Orthopédique. M. Malfait est appelé à la présidence de l'Amicale des employés de la Mairie. M. Delrue reçoit la médaille d'or de la Mutualité; J. Flipo celle de la Prévoyance Sociale ; Dumortier et Noël Delberghe, celle de l'Education physique.

La Mutuelle a fêté ses 50 années et la Jeunesse de la Croix-Rouge son trentenaire.

M. Derveux reçoit la médaille de la Prévoyance Sociale; M. Maurice Dubois est fait officier de la Légion d'honneur; M. Vérein reçoit la médaille des Evadés.

On note la mort de M. Honoré, vétéran colombophile et fondateur de la Maison Tourquennoise, et celle de M. Deltombe, ancien adjoint au Maire de Tourcoing. M. Jules Brassart, ler adjoint, fête officiellement ses 25 ans de vie publique.

On enregistre le départ de MM. Bégaint, commandant les brigades de gendarmerie de Tourcoing; Gabillaud, maréchal; Lidolff, commissaires de police; Delaval, inspecteur des Douanes à la gare, etc...

M. Georges Lampe, ancien président de l'Orphéon des Travailleurs, est décédé.

Une exposition de maquettes pour le monument Dron se tient au Gymnase, le 23 juin.

M. Lasser, directeur des Jardins, reçoit la rosette d'officier du Mérite Agricole.

Enfin, deux filleuls de M. Lebrun, président de la République ont été baptisés à Tourcoing, dans les familles Sory-Desblancs et Bernard-Cattoire.

En juin, le train-exposition du Nord, a stationné deux jours à la gare annexe.

Indiquons pour finir plusieurs incendies très importants, notamment celui, récent, des Etablissements Vandeputte, rue des Frères Dervaux, qui occasionna 10 millions de dégâts.

NOCES D'OR

Un vieux couple de Tourcoing va fêter ses noces d'or, jeudi. Il s'agit de M. et Mme Surmont-Bouckuyt, demeurant à la gare des Francs, où ils sont cafetiers.

M. Octave Surmoot, né en 1859, est Belge ; il vint à Tourcoing comme mécanicien aux usines Tiberghien frères, et épousa Mlle Marie Bouckuyt, née à Tourcoing, en 1866. Le mariage date de 1884, le 8 janvier.

M. Surmont quitta les usines Tiberghien frères en 1902, pour les usines Lamon, rue du Sentier, comme directeur de fabrications, ceci jusqu'en 1930. Une messe sera dite à 10 h., à Saint-Christophe.

MÉDAILLE MILITAIRE

La médaille militaire a été attribuée à M. Henri Demeulenaere, 344, rue du Blanc-Seau, à Tourcoing. Chasseur au 16e bataillon de chasseurs alpins en 1914, il se battit à la bataille de l'Yser et dans tous les endroits du front où fut envoyé le bataillon : Argonne, Marne, Verdun, Aisne, Somme, Artois, Montdidier, etc... Il fut démobilisé à Metz comme sergent à la compagnie de mitrailleuses du bataillon.

— M. J. Vanhecke, employé aux établissements Motte-Dewavrin, de Tourcoing, a également reçu le ruban jaune et vert. Il combattit durant les hostilités en France et en Orient ; il est décoré de la croix de guerre et de la médaille de Serbie.

LES RENTRÉES D'OCTROI

Le rendement des taxes d'octroi pour 1933 est supérieur de 251.559 francs sur celui de 1932. L'augmentation de recettes porte sur les chapitres des boissons, comestibles et combustibles. Par contre, on constate une diminution sur les fourrages et surtout sur les matériaux de construction.

LA FÊTE DE FIN D'ANNÉE AU FRESNOY

Comme chaque année, la clique scolaire de Tourcoing et la Société municipale l'Union Tourquennoise, ont célébré aux magnifiques Etablissements du Fresnoy, boulevard Descat, leur grande fête de fin d'année.

Dans le décor prestigieux et féerique des salles éblouissantes de mille feux des dancings du Fresnoy, au son de deux brillants orchestres, ce fut une soirée vraiment gaie. On enterra dans la joie 1933, et c'est dans la joie que fut saluée la naissance de 1934.

Dès 19 heures, la foule se déversait des autos, des autobus, des tramways qui passaient complets.

Des fleurs, des girandoles de lumière, ces guirlandes, enjolivaient les halls.

De multiples attractions avaient été mises sur pied par les actifs organisateurs et un des clous de la soirée fut le magnifique et très disputé match sur piste de baskett-ball, entre les compagnies de Sapeurs-Pompiers de Tourcoing et de Roubaix; les deux célèbres équipes firent des prodiges d'adresse.

L'après-midi, à 15 heures, eut lieu une séance de cinéma

A la mi-temps du match de baskett, le gracieux club Graziella-Sports donna le grand ballet des Mille et une Nuits. L'Union Tourquennoise avec des poses plastiques et Tack, l'homme qui marche sur la tête, intéressèrent le public.

A minuit, a eu lieu l'habituelle apothéose avec la farandole de fin d'année.

Réunion générale de la caisse primaire de l'U. N. C.

La caisse primaire des combattants de Tourcoing a tenu hier son assemblée générale, sous la présidence de M. Gerard président, assisté de MM. Chauvières, membre du conseil de la caisse départementale des A. C. Le procès-verbal est adopté sans discussions.

Le rapport financier est également adopté. Puis on passe au rapport moral, document important dont nous extrayons ce qui suit :

Le rapporteur critique la loi des assurances sociales, qui est encore loin de la perfection, encore que tous soient d'accord sur son principe. C'est l'application qui prête à la critique. Des dépôts d'imprimés existent chez divers dépositaires des cantons de Tourcoing et la liste en est donnée. La caisse a apporté sa participation à la Colonie de Vacances de l'U.N.C. de Tourcoing aux Sables (Vendée).

La maison de cure et de repos de Montherme-Lavaldieu (Ardennes) a aussi été l'objet des préoccupations du comité. Tous renseignements sont donnés au siège. Effectif actuel de la caisse : 4.000 assurés environ. Somme payée pour prestations : 2.500.000 francs.

Le président donne ensuite diverses communications intéressant la vie et l'activité de la société. Il fait ressortir l'utilité et l'intérêt pour les assurés sociaux chômeurs de se faire inscrire.

Il termine par un chaleureux appel à la propagande.

LES HORLOGES COUTENT 13.000 FR. A LA VILLE ANNUELLEMENT

Qui connaît le nombre des horloges publiques de Tourcoing ? Elles sont plus nombreuses qu'on ne le croit généralement... Le Conseil municipal a eu à s'occuper récemment de leur entretien, et le public a appris que cet entretien revenait annuellement à 13.119 francs. Cette somme se répartit entre les horloges de manière différente, savoir :

Hôtel de Ville, 1.911 fr. ; Caserne des Sapeurs-Pompiers 176 fr.; Bourse de Commerce 502 fr. ; Eglise Saint-Christophe 1.420 fr.; Eglise Notre-Dame 1.174 francs; Eglise Sacré-Cœur 1.126 fr.; Eglise Saint-Louis 976 fr.; Eglise N.-D. de Lourdes 976 fr.; Eglise N.-D. de Consolation, 447 fr.; Eglise St-Eloi 465 fr.; Eglise St-Joseph 681 fr.; Eglise de La Marlière 200 fr.; Eglise Sainte Anne 769 fr.; Octroi des Francs 220 fr.; Institut Colbert 1.586 fr.; Ecole Condorcet 470 fr.

Ce contrat a été renouvelé avec la Maison Roubaisienne chargée de ce travail pour une durée de cinq années, à dater de ce jour, 1er janvier 1934.

Mais qui savait, que notre bonne ville comptait 16 horloges publiques ? Il est vrai que celles des pompiers et des écoles sont à l'intérieur.

AVIS AUX ÉTRANGERS

Les personnes de nationalité étrangère résidant à Tourcoing, détentrices de cartes d'identité valables pour les années 1932-1933, sont invitées à se présenter à l'Hôtel de Ville (bureau du contrôle des Etrangers), pour le renouvellement de leur carte, dans l'ordre ci-après :

Ceux dont le nom commence par A à Bli, le lundi 8 janvier; Blo. à Cap., le mardi 9 ; Car. à Cz. le mercredi 10 ; Da à Def., le jeudi 11 ; Deg. à Dema., le vendredi 12 ; Deme. à Desc., le lundi 15 ; Dese. à Dh., le mardi 16 ; Di. à Dz., le mercredi 17 ; E. à Gi., le jeudi 18 ; Gi. à Hl. le vendredi 19 ; Ho. à Kn., le lundi 22 ; La. à Lez., le mardi 23 ; Lh. à Men., le mercredi 24 ; Mer. à Noy., le jeudi 25 ; Nut. à Pow., le vendredi 26 ; Pra. à Sav., le lundi 29 ; Sca. à Sz., le mardi 30 ; Ta. à Vanden., le mercredi 31 ; Vandep. à Vanl., le jeudi 1er février; Vanm. à Verww., le vendredi 2 ; Vi. à Z., le lundi 5.

Ils auront à se munir des pièces suivantes : 1° carte d'identité périmée ; 2° 4 photographies de face, sans coiffure et de date récente ; 3° certificat de travail mentionnant la profession exercée ; 4° la somme de 105 fr. ou de 25 fr. pour la taxe afférente à ladite carte d'identité

Le bureau sera ouvert de 9 à 12 h. et de 14 à 17 heures.

CARTES DE PAIN

La révision des cartes de pain devant s'effectuer au 1er janvier, les boulangers ayant une clientèle frontalière bénéficiaire du pain à tarif réduit, sont invités à retirer les cartes de pain chez le receveur des douanes. Ces cartes devront être classées dans l'ordre alphabétique (la carte de la femme mariée devra être classée à son nom de jeune fille) et, après vérification, remises avant le 5 janvier, à l'hôtel de ville (bureau du secrétariat), guichet 2, en vue d'un contrôle de la situation des bénéficiaires et de la prorogation des cartes en usage.

Les habitants s'approvisionnant en Belgique auront à se procurer un nouveau carnet auprès dudit bureau, contre présentation du carnet périmé.

Sociétés et Comités

HARMONIE DU POINT-CENTRAL. — Prière à tous les musiciens de se trouver en tenue d'hiver avec instrument et petit pupitre au Café du Commerce, rue Nationale, le mardi 2 janvier, à 8 h., pour assister aux funérailles de M. Pierre Dubar.

Football-Association : Stade rue de Gand, U.S Tourcoing contre U.S. Suisse à 14 h. (tramways M).

ÉTAT CIVIL

Naissances — Claude Marte, chaussée Denis-Papin, 350. — Paul Anne, rue Antoine-Watteau, 43.

Publications. — Léopold Lonneville, rattacheur, rue de Lille, 127, et Clémence Naessens, doublaute, rue de Menin 61. — Jean Dujardin, employé, rue Houchard, 124, et Aurore Leroy, piqurière, à Mouvaux.

Décès. — Louis Manent, 77 ans, rue de l'Epidème, 1.

HALLUIN

Syndicat de Défense des Végétaux (section des jardiniers). — Les planteurs de pommes de terre se trouvant dans la zone de protection (Halluin-Ville et le Mont, côté Est de la ligne du chemin de fer et chemin de la grande ville) peuvent se procurer, à la mairie, près du bureau de police, des bulletins de commande et des déclarations. — Ces bulletins, dûment remplis suivant les besoins et signés, pourront être déposés à la mairie.

LES TROIS QUARTS DE SIÈCLE DE L'HOSPICE DE RONCQ

Vers le milieu du XIXe siècle, les circonstances économiques nouvelles firent éclore un large mouvement de solidarité qui eut entre autres résultats particuliers l'extension des hôpitaux et la création de nombreux hospices.

C'est à la faveur d'une générosité privée que naquit ainsi l'hospice de Roncq. En effet, par acte passé devant Me Labbe, notaire à Roncq, le 31 mai 1857, M. Jean-Baptiste Vienne, ancien charron, rentier, demeurant à Roncq, M. Henri Joseph Delmotte et Mme Joséphine Piat, son épouse, demeurant à Roncq, faisaient donation à la commune de terrains sur lesquels devrait être érigé un bâtiment à usage d'hospice pour les vieillards des deux sexes de la commune de Roncq.

L'affaire suivit la filière administrative et le 24 juin de la même année, un arrêté du préfet du Nord autorisait l'acceptation des deux donateurs.

Ce n'était pas le tout que d'avoir un terrain, il fallait maintenant bâtir et pour cela avoir de l'argent.

Un appel à la charité publique fut lancé et il reçut sans doute bon accueil puisque la souscription organisée dans la commune rapporta la somme de 20.286 fr.

L'élaboration des plans du nouvel hospice fut confiée à M. Contamine, architecte à Lille et bientôt après, dans le courant de l'année 1858 on commença la construction du bâtiment. Les travaux confiés à M. Wallerand, entrepreneur à Roncq, furent rapidement menés puisque l'inauguration et la bénédiction des locaux eut lieu en novembre de la même année.

Les choses avaient été bien et vite faites puisque un an et demi après la donation, l'hospice était terminé.

Diverses donations vinrent grossir le budget de l'hospice et plus près de nous, il fut procédé à une notable amélioration de l'édifice.

Il s'agit des locaux mis à la disposition des nouveaux ménages qui construits il y a quelques années ont reçu ces derniers mois des embellissements heureux, et furent inaugurés à la fin de l'été dernier.

Ces locaux comprennent deux constructions qui prolongent les ailes postérieures à l'hospice, ils comprennent chacune quatre logements de deux pièces chacun pour vieux ménages.

Une galerie vitrée qui court le long de ces bâtiments permet aux hospitalisés de gagner à l'abri le corps principal, un joli jardin vient égayer encore ce coin déjà fort agréable.

Et, si l'on en croit une récente statistique, tout est pour le mieux dans ce meilleur des hospices puisqu'en 1933 on n'y enregistra aucun décès, souhaitons que cela continue...

B.

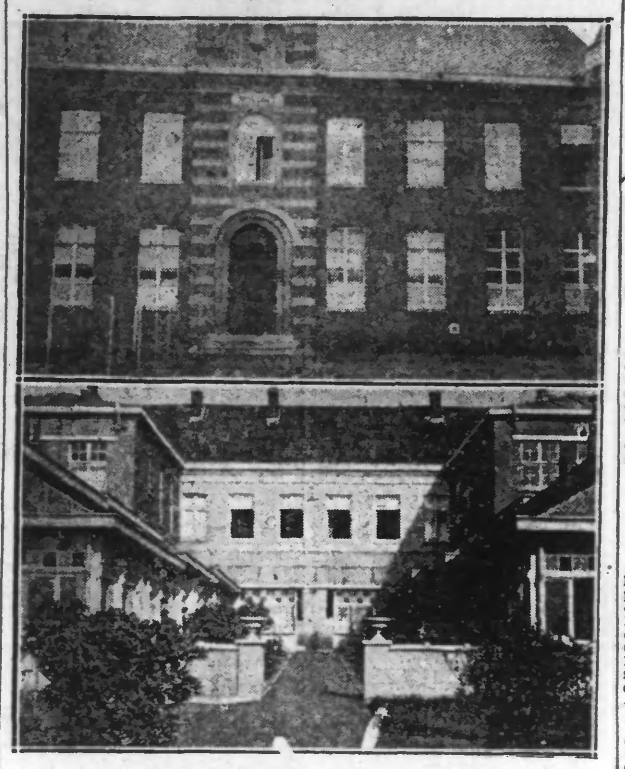

EN HAUT : *La façade ancienne de l'édifice.* — EN BAS : *La façade postérieure avec son nouveau pavillon des vieux ménages.*

Philharmonie d'Halluin. — Le mercredi 3 janvier, il n'y aura pas de répétition.

Dans la douane. — Le préposé Pierre Létuvé est nommé sous-brigadier à Bousbecques.

— Le préposé Jean Castera, également de la brigade d'Halluin, est nommé sous-brigadier à Bachy-route.

Aujourd'hui 1er janvier. — Pharmacien de service : M. Emile Graye, place de l'Eglise.

Etat civil : ouvert de 9 h. à midi.

Etat civil. — Publications : Léon Debéver, ébéniste, avenue de l'Hôpital, et Marie Warnez, épeuleuse, rue de Lille 217.

RONCQ

Le concert de la Philharmonie. — Dimanche, à 17 h. 30, salle du café de la Tête d'Or, avait lieu le concert annuel offert par la Philharmonie à ses membres actifs, protecteurs et honoraires.

Une nombreuse assistance se pressait dans la salle.

La fête fut présidée par M. Joseph Verhaeghe, président d'honneur, ayant à ses côtés, MM. Cornard, maire de Roncq, Vanhasbroucq, président actif ; les membres de la Commission, etc.

Une partie musicale, sous la direction de M. Albert Lebrun, chef, fut très réussie, ainsi que l'interprétation d'une opérette : « Paul et Virginie ».

Des intermèdes variés et de bon goût vinrent compléter le programme.

Au cours de la fête, le président actif prononça une allocution.

Aux mamans. — Il y aura consultation de nourrissons mardi 2 janvier, à 15 h., par M. le docteur Berlrand, au Café de la Station, place de la Gare.

Avis aux chômeurs. — Mardi 2 janvier, le pointage des chômeurs aura lieu à 14 h. 30 à la Mairie.

Etat civil. — Naissance : Bernadette Six, rue de la Latte, 14. — Roger Van Laere, rue du Billemont.

Publications : Henri Scenen, rattacheur à Tourcoing et Andréa Durieuw, rattacheuse. — Guy Muller, entrepreneur à Tourcoing et Marie-Antoinette Scalabre, s.p. — Jean Delval, employé à Mouvaux et Raymonde Declercq, employée à Roubaix — Lucien Breyne tapissier et Marthe Simpelaere, ouv. de fab. à Menin (B.) — Adolphe Lagaisse, apprêteur et Jeanne Deprost, soigneuse à Bousbecque.

Décès. — Estelle Coolsaert, 64 ans, rue du Billemont, 36. — Jean-Bte Lemau, 71 ans, rue de Lille, 118. — Mathilde Toquelaire, 66 ans, rue de la République, 25.

MARCQ-EN-BARŒUL

ON TROUVE UN SOLDAT ÉTENDU SUR LE GRAND BOULEVARD

Samedi soir, vers 21 h., des automobilistes se dirigeant vers Tourcoing, relevèrent un soldat qu'ils avaient failli écraser, étendu sur le Grand Boulevard de Tourcoing, à l'intersection du boulevard de Marcq.

Il s'agit du soldat G..., en garnison au 2e Génie à Metz, qui prétendit être tombé du Mongy. Il se plaignait de douleurs internes.

Transporté à la pharmacie Joly, toute proche, il reçut les soins du docteur Alioo, qui le fit admettre à l'Hôpital Militaire de Lille.

ENCORE UN CAMBRIOLAGE

Un nouveau cambriolage a été commis samedi soir, à Marcq-en-Barœul, dans le quartier de Rouges-Barres.

Pénétrant par effraction dans la demeure de M. Gaston Debrauwer, professeur de musique, 5, rue du Docteur-Bourret, qui était absent ainsi que son épouse, ils mirent tout sens dessus sens dessous et, ne trouvant pas d'argent, ils firent main basse sur des instruments de musique et de la lingerie.

Plainte a été déposée à la police de Marcq.

Distinction. — La médaille d'honneur communale est décernée à M. Raymond Gadenne, employé de mairie.

Agé de 44 ans, M. Gadenne est entré à la mairie en 1912. Il jouit de l'estime de tous, tant de l'administration municipale que de la population.

Membre de l'Harmonie municipale, il a déjà obtenu, en 1927, le diplôme d'honneur. Ajoutons enfin que M. Gadenne fut, pendant de longues années, correspondant de notre journal à Marcq.

EN BELGIQUE

ISEGHEM

ENSEVELI SOUS UN TAS DE BOIS

Quatre ouvriers travaillant à la firme de la Vve Caliens, négociante en bois, étaient occupés hier après-midi, vers 4 h., à entasser du bois dans la fabrique, quand tout à coup un pilier se renversa. Trois des ouvriers purent sauter de côté mais le quatrième, le nommé Gustave Verschacke, marié et père de 2 enfants, demeurant à Emelgem, fut enseveli sous le gros tas. Aussitôt ses compagnons de travail firent tout leur possible pour le dégager.

Ils parvinrent à retirer le malheureux qui était grièvement blessé à la tête et se plaignait de fortes douleurs internes. Il fut transporté directement à la clinique du docteur Vandaputte où il reçut les soins nécessaires. Son état est très inquiétant.

WERVICQ

ETAT-CIVIL. — **Naissances** : Kesteloot Jacques, rue Jean-Verhaeghe, 7 ; Bosschaert Raymond, section F, 68.

Décès. — Isaac Sidonie, veuve Lefebvre, 73 ans, rue des Pigeons ; Gheysen Léontine, 74 ans, rue Léopold, 28.

LAUWE-LEZ-COURTRAI

Etat civil. — Naissances. — Agnès Decabooter rue de Mouscron, 274. — Jenny Delbourg, rue de l'Hôpital, 27. — Georgette Langlois, cité Baldriesch. — Georgette Vanhousse, rue Dronckaert, 44. — Fréda Geeraert, rue de Courtrai, 1.

Décès — Michel Vinquler, 8 jours, rue Orstal, 48. — Ernest Dekemel, 70 ans, hameau du Conrant, 29.

THIELT

Le marché. — Froment blanc, les 100 kilos, 75 fr.; froment rouge, 65 fr.; seigle 48 fr.; avoine, 55 fr.; colza, 110 fr.; graines de lin 95 à 100 fr.; pommes de terre, 22 fr. à 26 fr.; cochons le kilo poids vivant de 6 à 7 fr.; beurre le kilo de 20 à 21 fr.; œufs la pièce de 0,55 à 0.60; poulets la couple de 15 à 18 fr.; lapins le kilo, poids vivant, 6.70; jambons le kilo de 12 à 13 fr.; vieux pigeons, la couple 19 à 13 fr.; jeunes pigeons, la couple 9 fr.

TOURNAI

NOUVEL AN

A l'occasion du Nouvel An, M. le Bourgmestre recevra à l'Hôtel de Ville, le lundi 1er janvier, entre 10 et 11 heures.

AU TRIBUNAL CORRECTIONNEL

Entretien d'une concubine. — 350 fr. d'amende à Lambert Charles, chauffeur d'auto à Brasménil, pour entretien d'une concubine sous le toit conjugal.

Adultère et complicité. — Prévenus d'adultère et de complicité, Dumculin Madeleine, épouse Scholiaert Joseph, ménagère et Noclain Alphonse, ouvrier teinturier, tous deux à Tournai, encourent chacun 700 fr. d'amende ; il y a sursis pour la première.

Affaire de coups. — Le Tribunal s'occupe ensuite d'une affaire de coups ayant entraîné une incapacité de travail, mise à charge de 3 habitants de Deux Acren : le père et ses deux fils, et pour lesquelle 19 témoins sont cités. La défense ayant demandé de citer directement la partie plaignante à propos d'une scène de menaces — terminée par un non-lieu — qui s'était passée la veille, le Tribunal, après deux délibérés — le plaignant s'étant entre temps opposé à cette citation directe — déclare sursoir à l'instruction de l'affaire de coups.

Détournement d'une somme de 247.000 fr. — Lekenche Georges, détenu, agent d'affaires à Barry, est prévenu d'avoir frauduleusement détourné ou dissipé des sommes d'argent et des valeurs pour un montant de 247.000 fr. qui lui avaient été remises à la condition d'en faire un usage déterminé. Lekenche, qui est en aveu, invoque la situation désastreuse dans laquelle se trouvent actuellement les financiers. Il est condamné à 7 mois de prison et 350 francs d'amende.

Vol et recel. — Toch Marie, épouse Smith-Walle John, demoiselle de magasin, est prévenue d'avoir frauduleusement soustrait une douzaine de paires de gants de cuir au préjudice de son patron Schouller, à Kain. Elle encourt un mois de prison et 189 francs d'amende avec sursis.

— Delcoigne Jean-Bte, représentant en appareils de T.S.F., à Tournai, est prévenu d'avoir sciemment recélé les gants de cuir volés par Toch et en outre d'avoir détourné 2.500 prospectus au préjudice de Carlier Alfred. Il encourt un mois et 8 jours de prison plus une amende de 364 francs.

Coups, outrages et menaces. — Vallepin Paul, ouvrier maçon et Van Mol Victor, journalier, tous deux à Tournai, se sont porté réciproquement des coups. Vallepin outrages des agents inter-venants et se rebelle ; il donne des coups à Marlier Louise et menace Van Mol. — Vallepin encourt un total de peines se montant à 2 mois et 15 jours de prison et 728 fr. d'amende par défaut. Van Mol écope 189 fr. d'amende.

Vol. — Un sujet français, Prévost Emile, sans résidence connue en Belgique, de passage à Braine, a frauduleusement soustrait à l'aide d'escalade une somme de 2.650 fr., une montre et un livret de caisse d'Epargne au préjudice de Desplinter Oscar et deux montres, du tabac et un paquet de ouate au préjudice de Cayman René. 5 mois de prison par défaut.

Vol et outrages. — Dullère Edmond, ouvrier à Ellignies, a soustrait un lapin au préjudice de Salembier Léon ; il outrage le garde-chasse Hequet Emile dans l'exercice de ses fonctions : un mois et 8 jours de prison et 364 fr. d'amende par défaut.

Délit de chasse. — 700 fr. d'amende avec sursis à Clicq Victor, ouvrier industriel, à Ville-Pommeroeul, pour détention de lacets.

LE SERVICE DE SANTÉ DE LA GARNISON

Répartition du service de santé de la garnison pour le 1er trimestre 1934 :

Soins aux ayants-droit et aux invalides de guerre (rive gauche de l'Escaut) : lieutenant-médecin Staudt, quai de l'Arsenal, 8 ; consultations de 15 h. à 16 h.

Rive droite de l'Escaut : lieutenant-médecin Mullier, rue St-Bruno, 6. Consultations de 15 à 16 h.

Consultations générales à l'hôpital militaire : tous les jours ouvrables de 9 h. à 10 h.

Service pharmaceutique : de 8 à 12 h. et de 14 à 17 h. ; le dimanche de 10 à 11 h.

Cabinet d'Ophtalmologie : le mardi à 10 h. 30 ; le vendredi, sur rendez-vous.

Cabinet dentaire : le jeudi de 8 à 9 h. pour les ayants-droit ; le même jour de 9 à 10 h. sur rendez-vous.

Service radiographique : le jeudi à 8 h.

Service Gynécologique : le mercredi à 9 heures.

Marché du 30 décembre. — Pommes de terre, les 100 kilos, 25 à 30 fr. ; beurre frais, le kilo, 23 à 24 fr. ; œufs, les 26, 20 fr. ; poules, le kilo, 5 à 6 fr. ; poulets, le kilo, 7 à 8 fr. ; lapins, le kilo, 5 à 6 fr.; pigeons, le couple, 7 à 8 fr.

COLOMBOPHILIE

CLUB COLOMBOPHILE DES AS AU CROISE-LAROCHE

UN CONCOURS MONSTRE SUR TOURS SERA ORGANISÉ EN 1934

Le Club Colombophile des As, au Croisé-Laroche, a tenu son assemblée générale, sous la présidence de M. DELECROIX.

Après avoir remercié l'assemblée, le président donna lecture du compte-rendu de l'année écoulée. Il se fit un plaisir de remettre la Coupe du Championnat de 1933 à son distingué acquéreur, M. Félix VANOUTRYVE ; il passa ensuite à l'ordre du jour.

Au sujet de la réorganisation de l'année 1934, le Président proposa aux sociétaires : 1° que le Club devienne libre à tous les amateurs situés dans un rayon de 30 kilomètres de Lille et 2° que le nombre des concours de l'année précédente soit réduit. Avec l'appui des membres fondateurs, une nouvelle organisation de concours, accueillie avec satisfaction dans tous les milieux colombophiles, fut décidée.

Dès maintenant, la Commission annonce un concours monstre sur TOURS, le 24 juin prochain. Il y sera joué : 1. Une automobile de valeur ; 2. Cinq postes de T.S.F. derniers modèles sur secteur ; 3. Vingt régulateurs et 100 séries de 50 francs en espèces.

La voiture automobile sera jouée à la fin série de 2 sur 3 désignés et tous les autres objets et espèces par série de 3 non désignés. (Une seule série pa amateur.

La mise pour frais obligatoire sera de 2 fr. et la mise facultative de 3 francs, et jouée par prix de 19 fr. Le prix du bon obligatoire par pigeon, donnant droit aux séries, a été fixé à 5 francs. — Le jeu du poule par 4 ou 8 inscriptions a été adopté, laissant à l'amateur la faculté de faire son jeu comme bon lui semblera.

Pour donner tout le développement nécessaire à ce concours, M. Delecroix proposa de laisser participer toutes les sociétés colombophiles qui désireraient y collaborer, et de leur laisser faire chacune leur mise en loge dans leur local respectif ; il proposa également de répartir la bénéfice pouvant rester de ce concours, au prorata des pigeons engagés dans chaque siège. Tous ces projets furent acceptés à l'unanimité.

Dernière Heure

LA CATASTROPHE AÉRIENNE DE BRUGES

Un témoignage intéressant a été recueilli

Au cours de l'après-midi d'hier, le Parquet de Bruges s'est encore rendu sur les lieux pour hâter l'enquête sur l'accident d'aviation en présence des techniciens et ingénieurs. Un témoignage intéressant est celui d'un des témoins de l'accident qui prétend qu'une aile est tombée en flammes, ce qui est en opposition avec les autres témoignages recueillis. Aux dernières nouvelles, l'état de M. Vanhove, le premier des sauveteurs, est des plus satisfaisants malgré les graves brûlures qu'il porte.

LE TERRIBLE ACCIDENT D'ORLY

Une blessée Mme Delaunay-Belleville est décédée

Mme Delaunay-Belleville, habitant place de la Porte Champerret, à Paris, qui avait été grièvement blessée dans l'accident d'aviation survenu hier après-midi près de l'aérodrome d'Orly, est décédée pendant son transport à l'Hôpital de la Pitié

Le pilote Meccas, qui a trouvé la mort dans l'accident, habitait boulevard Haussmann, à Paris.

APRÈS L'ASSASSINAT DU PRÉSIDENT DU CONSEIL ROUMAIN

La police de Bucarest a arrêté durant la nuit de samedi à dimanche et hier plusieurs centaines de membres de la « Garde de Fer », dont faisait partie l'assassin de M. Duca. La police déclare être sur la trace de l'agitateur Zelea Codreano, le chef de la « Garde de Fer », qui a disparu il y a une quinzaine de jours, lors de la dissolution du parti par le gouvernement.

Pour la première fois dans notre région, nous voyons naître une semblable innovation colombophile : le désintéressement pécunier du Club organisateur laisse comprendre à tout amateur que le seul but visé est de resserrer les liens d'amitié entre tous les colombophiles et de leur donner à tous la joie de participer à une belle épreuve.

Les meilleurs vœux de réussite pour cette magnifique compétition, qui été formulés par tous les assistants, et la réunion se termina dans la plus franche camaraderie.

A « LA CONCOR