LA « CROIX-DU-SUD » a traversé l'Atlantique

Il a améri hier matin à Natal

L'hydravion « Croix du Sud », poursuivant sa randonnée aérienne, après avoir battu le record de distance en ligne droite, des appareils de cette catégorie, a améri à Natal (Brésil), hier matin, à 11 h 5 (G. M. T.).

Une magnifique performance

Après avoir battu le record du monde de distance en ligne droite avec le vol étang de Berre-Saint-Louis-du-Sénégal (4. 300 km.), l'hydravion géant « Croix du Sud » a poursuivi son voyage intéressant et utile vers l'Amérique-du-Sud.

Mercredi après midi, à 16 h. 53, la « Croix du Sud », que commande le capitaine de corvette Bonnot, quittait Saint-Louis-du-Sénégal à destination de Natal. Dix-neuf heures après l'envolée, c'est-à-dire hier, à 11 h., la coque de l'hydravion touchait les eaux américaines. Ce vol magnifique met une fois encore en relief les qualités indéniables de ce quadrimoteur.

Deux bonds, deux performances remarquables. Après le record de distance en ligne droite, la traversée de l'Atlantique Sud. Ces deux exploits sont significatifs et font à la fois honneur, et à nos ailes, et à l'équipage composé du capitaine de corvette Bonnot, du lieutenant de vaisseau Jeanpierre, du 1er maître-pilote Gauthier du Radio Emont, et du mécanicien Dururthy, qui, grâce à ses connaissances techniques approfondies, a su tirer le meilleur parti de la machine qui, en ordre de marche, ne pèse pas moins de 23 tonnes.

A bientôt la ligne régulière France-Amérique

Le côté magnifique de ce voyage, car il s'agit bien d'un voyage et non d'un raid, c'est qu'il a été accompli simplement et que l'appareil est un hydravion purement commercial pour le futur trafic régulier France-Amérique-du-Sud

Dans quelque temps, cet hydravion, après ses vols splendides couronnés d'un plein succès, reviendra en France, et, dans un avenir très proche, il devra accomplir, sans arrêt la même mission pour laquelle il est destiné et qui sera d'acheminer avec la plus grande rapidité le courrier qu'il transportera dans sa coque, vers l'Amérique-du-Sud.

Aujourd'hui, le commandant Bonnot et ses compagnons viennent de montrer le chemin de la future exploitation, après avoir mis en valeur les qualités de robustesse du matériel et des possibilités de son utilisation.

La conclusion qui, désormais, s'impose, est de mettre en service dans le délai le plus bref, la ligne tant attendue France-Amérique.

Le lait, providence de l'enfance

Dis-moi quelle est ta jeunesse, je te dirai quel est ton avenir. Grave question qu'il importe aujourd'hui plus que jamais de poser à la France. La jeunesse de maintenant sera la nation de demain. Si la France veut vivre, généreuse, forte, digne de son histoire, c'est au problème de la jeunesse que nous l'invitons à s'attacher.

Oui, nous le savons, il y a le problème moral, d'une part, et le problème physique de l'autre. Justement, n'est-il pas décevant de constater que si l'on s'applique avec une scrupuleuse attention au premier, au contraire le second est encore bien négligé. A-t-on oublié le vieil adage romain : mens sana in corpore sano ? Une saine intelligence dans un corps équilibré. Si vous voulez des esprits d'élite, formez d'abord des corps d'élite. Suivant l'ordre que la nature nous indique : formons le contenant avant le contenu.

Et c'est tout le problème de l'alimentation qui se pose. La solution idéale ? Le Lait. Le lait est la providence de l'enfance. Le lait forme les tissus. Le lait développe les os. Le lait fournit la vie. Donnons du lait à nos enfants, beaucoup de lait. Notre récompense sera de les voir s'épanouir harmonieusement dans la santé, la joie, la beauté.

Le lait c'est la providence de l'enfance.

LE RETOUR EN FRANCE DE L' « ÉMERAUDE »

Le gouverneur général Pasquier, se rendant en France, a quitté jeudi matin, à 5 h. 45, Hanoï à destination de Saigon, d'où il continuera son voyage à bord du trimoteur « Emeraude ». Il a pris place à Hanoï à bord d'un avion de la Compagnie Air-France, accompagné de M. et Mme Chaumié et de M. Nogués Balasuc et du capitaine Erisseaux, son officier d'ordonnance. L'avion ayant quitté Hanoï au lever du jour, après un excellent voyage et une escale à Pakse, a atterri à 15 h. 45 à Saigon.

L' « Emeraude » quitte Saigon aujourd'hui à 3 heures, pour tenter un retour rapide en France.

TROIS TUÉS ET TROIS BLESSÉS PAR L'EXPLOSION D'UN TUBE D'OXYGÈNE

Dans une usine de Saint-Juéry (Tarn), un tube d'oxygène a fait explosion, tuant trois ouvriers et en blessant grièvement trois autres. La déflagration a été telle que les vitres des maisons voisines en furent brisées.

On croit que l'explosion a été due au contact inopiné d'un corps gras avec l'oxygène comprimé.

UNE FAMILLE EMPOISONNÉE PAR DES CONSERVES

Une famille entière de Cheselles (Allier), composée du père, M. Antoine Grandseigne, cultivateur, de sa femme et de ses deux fils, Roger et Rémy, âgés respectivement de 29 et 18 ans, ont été empoisonnés après avoir mangé des conserves. Ils sont tous dans un état grave.

— Bien cuit ne veut pas dire trop cuit, Madame, et j'avoue ne pas aimer qu'on me laisse trop longtemps dans l'eau.
Le riz d'Indochine

DES FRANÇAIS PARTICIPERONT AU TOURNOI ÉQUESTRE DE BERLIN

Les Français ont été invités pour la première fois à participer au tournoi équestre international qui aura lieu du 28 janvier au 4 février 1934, à Berlin à l'occasion de l'exposition agricole allemande.

On annonce de source autorisée que la réponse du gouvernement français à cette invitation est parvenue, hier au gouvernement du Reich, et qu'elle est conçue en termes extrêmement courtois.

Le ministre français des affaires étrangères a fait savoir à l'ambassadeur d'Allemagne à Paris, que le ministre de la guerre a désigné pour prendre part au tournoi de Berlin, une délégation d'officiers français.

MORT DU CONTRE-AMIRAL HABERT

Le contre-amiral du cadre de réserve Habert, grand-officier de la Légion d'honneur, a succombé dans sa 74e année, en son domicile, 40, rue Denfert-Rochereau, à Paris. Il était né à Lure.

Le Meurtre du Préfet des Bouches-du-Rhône

L'avocat de la meurtrière réclame la mise en liberté de celle-ci

On annonce que Me Jean-Charles Legrand, défenseur de G. Huot d'Anglemont, a l'intention de soulever prochainement la question de l'illégalité de la détention de sa cliente, en se fondant sur les termes de la nouvelle loi sur la liberté individuelle.

UN NON-LIEU TERMINE L'AFFAIRE DU FAUX BILLET DE LA LOTERIE NATIONALE

M. Verdier, juge d'instruction, a rendu hier une double ordonnance de non-lieu en faveur des frères Louis et Roger Cornebois. Louis seul, on s'en souvient, avait été incarcéré.

Il y a quelques jours, le docteur Genil Perrin l'avait déclaré complètement irresponsable. Comme il n'est pas dangereux pour la sécurité publique, il va être simplement rendu à sa famille.

LES « BRISEURS » DE LA STATUE DE DÉROULÈDE EN APPEL

Gérard Leretour et Albert Daunay qui, sous prétexte d' « objection de conscience », avaient, le 13 novembre 1933, brisé la statue de Déroulède, comparaissaient, hier après-midi, devant la chambre des appels correctionnels, faisant appel du jugement du 20 novembre, qui les avait condamnés, le premier à un an de prison, le second à six mois de prison.

La Cour a élevé à dix-huit mois la peine infligée à Leretour et à huit mois celle de Daunay.

Sportsmen, lisez
les Sports du Nord
Paraît les lundi et samedi matin
Abonnements : Nord ..... Pas-de-Calais .. Aisne - Somme 1 an : 20 frs — 6 mois : 11 frs. Autres départements et Colonies françaises : 1 an : 24 frs. — 6 mois : 13 frs

TOMBE « MODERNE » EN AFRIQUE

Il est fréquent dans plusieurs régions d'Afrique, d'étaler sur la tombe, les objets auxquels le mort tenait le plus.

Voici la tombe d'un « civilisé » dans un camp de mineurs au Congo Belge : les amis du défunt ont pris soin de placer sur cette tombe, le chapeau et la vaisselle « européenne » dont le mort était si fier.

T. S. F.

RADIO P. T. N.-NORD A LILLE (265 m.). — Vendredi 5 janvier. — 7 h. 45 : Revue de la presse parisienne du matin. — 12 h. 30 : Concert organisé par l'Association de Radiophonie du Nord. — Intermèdes en musique reproduite : Pomp and circumstance, marche No 2, en la mineur (Elgar; Poème érotique (Grieg); Je t'aime (Grieg): Sylvia (Léo Delibes): Après un rêve (Gabriel Fauré); Les berceaux (Gabriel Fauré. Résultats du tirage des primes du 4 janvier. Première valse (Durand); L'adieu des roses (Openshaw); La chaste Suzanne (Gilbert). — 13 h. 30 : Informations, bulletin météorologique, cours économiques; arrivée des navires au port de Dunkerque; cours des valeurs. — 19 h : Musique reproduite : Express Varsovie-Paris (Bauer); Souvenir de Moscou (Bauer): Deux guitares (Walamann), La Mousmée (ramer). — 19 h. 15 : Cours, communiqué; informations; résultats des tirages de primes des 3 et 4 janvier. — 19 h 30 : Les grandes entreprises humaines à travers les âges : « Les Catacombes de Rôme », causerie par M. Minet, architecte professeur à l'Institut catholique des Arts et Métiers. — 19 h. 45 : Histoire de la musique : L'Opéra en Italie au 17e siècle; Les origines de l'Oratorio; Lully et Rameau. — 20 h. : Indication de l'heure; résultats du tirage des primes. — 20 h. 05 : Emission de disques demandés par les adhérents : Marche aux flambeaux (Meyerbeer); Rigoletto; Faust; Mam'zelle Nitouche; Marche de Rakoczy. — 20 h. 30 : Concert organisé par l'Association de Radiophonie du Nord, avec le concours de Mme et M. Lecomte, et l'orchestre Radio P. T. N.-Nord : Université de Nebraska (Sousa); Les Saltimbenques Flup (Szulc); Valse nuptiale (Paul Lincke); La Bayadère (Kalman); Brume conjugale, opérette en un acte, livret de Henri Dallenne, musique de Julee Dupriez : Jeannette, Mm Lecomte; Gaston, M Lecomte; Mlles Hélyett; Pavane (Ganne); Toledo (Mac Liberty); Le bois fleuri (Géo Linat); Pépina (Mambour); Belle of Tarragone (Marceau et Pellemeulle)

RADIO PARIS (1.724 m. 1). — 7 h. 45 : Disques. — 12 h. : Escales (J. Ibert); On peut-on être mieux (Grétry); Symphonie sur un thème montagnard (V. d'Indy). — 12 h. 30 : Guillaume Tell; Le Barbier de Séville; Fra Diavolo; La Muette de Portici; L'Africaine; Le Prophète; Les Huguenots. — 16 h. 10 : Communiqué agricole. — 18 h. 30 : Chronique des assurance sociales. — 18 h. 40 : Causerie sur le roman contemporain. — 19 h. : Conférences sur l'histoire de l'Opéra. — 20 h. : Lectures littéraires ; « Romanciers d'aujourd'hui ». — 20 h. 45 : Les maîtres du rire : La parade du Pont Neuf, par Tabarin; Le Mariage forcé (Molière); L'Article 330 (Courteline); L'Ile déserte (Tristan Bernard). — 21 h. 30 : Chronique gastronomique.

TOUR EIFFEL (1.445 m. 8). — 17 h. 45 : Journal parlé. — 19 h. 30 : Concert : Septnor (Beethoven). — 20 h. 15 : Chaconne et Rigaudon (Monsigny); Symphonie (Em Bach); Rosamonde (Schubert), Le Mariage secret (Cimarosa); Menuet du Divertissement (Mozart); Hommage à Rameau (Debussy).

POSTE PARISIEN (328 m. 2). — 7 h. 10 : Concert. — 12 h. 5 : Orchestre : Paysage (R. Hahn); Standchen (Schubert); Danse espagnole (Granados), etc — 12 h. 30 : Disques. — 13 h. 15 : Disques : Sérénade (Gounod); Le Vallon (Gounod); La ballade des gros dindons (Chebrier); Villanelle des petits canards (Chabrier). — 13 h. 30 : Disques.— 19 h. : Chourinette et son petit chemin (Mirelle-Nohain). — 19 h. 7: Causerie musicale. — 19 h. 30: Musique hawaïenne.— 20 h. : Mem'zelle Carabin, opérette, d'Emile Pessard.

RADIO STRASBOURG (345 m.). — 17 h. : Concert. — 19 h. 15 : Diction. — 19 h. 45 : Disques. — 20 h. 30 : Relais de l'Hôtel de Ville : concert.

RADIO TOULOUSE (385 m.). — 18 h. 15 : Airs d'opérettes. — 18 h. 30 : Orchestre argentin. — 18 h. 45 : Extraits de films. — 19 h. 6 : Ballet d'Isoline (Messager). — 19 h. 45 : Petits ensembles. — 20 h. 15 : Extraits d'opéras-comiques. — 20 h. 45 : Orchestre viennois. — 21 h. : Cabaret. — 21 h. 30 : Chants russes. — 21 h. 45 : Orchestre symphonique. — 22 h. : Airs d'opéras-comiques. — 22 h. 30 : Orchestre : airs d'opérettes. — 22 h. 45 : Bal musette. — 23 h. 15 : Danse. — 0 h. 5 : Chansonnettes. — 0 h. 15 : Paso-doble.

LUXEMBOURG (Radio, 1.190 m. 5). — 12 h. : Concert : The Gridiron-Club March (Sousa); La Procession nocturne (H. Rabaud); Les Joyeuses Commères de Windsor; Rhapsodie espagnole (Ravel), etc. — 13 h. : Le Baron tzigane; La Chanson d'amour (Schubert); Pot-pourri sur les œuvres de Puccini. — 13 h. 35 : La Veuve Joyeuse; Amour tzigane; Les cloches de Corneville. — 19 h. : Concert : La boutique fantasque (Rossini-Respighi); Samson et Dalila; Thé dansant, chez les grenouilles (Allbout); The two Imps (Alford); Sur la Rance (Avignon); Aida (Verdi); Sérénade à Jeannette (R. Dandjaume); Histoires d'enfants (Blech); etc — 21 h. 5 : Symphonie N. 5 (Tchaikowsky). — 22 h. : Concert : Le Fretschutz; La Berlin parisienne (Paul); La Gioconda; Coq et poule (Paradis). — 21 h. 20 : Danse enregistrée.

NATIONAL-DAVENTRY (1.554 m. 4). — 12 h. : Orgue. — 12 h. 30 : Danse. — 13 h. 15 : Concert. — 14 h. : Concert. — 16 h. : Orchestre. — 16 h. : Orchestre. — 16 h. 50 : Marche espagnole, tourte de roses (Chopi); Moscarne (Grieg); Valse (Fall); Acacias blancs (Barnal; Le Baron tzigane (J. Strauss); Danse nègre (Scott); C'est une romance (Dukas); Mélange de czardas. — 20 h. : Vienne : Musique de J. Strauss. — 21 h. 55 : Orchestre : Le maître des esprits (Weber); Chanson de nuit (Elgar); Adieux d'Iphigénie à Achille; Alceste (Gluck); Suite ancienne (Lecome); Rosamonde; Le Trouvère. — 22 h 50 : Dancing.

STUTTGART-MUHLACKER (522 m. 1). — 17 h. : Langenberg. — 18 h. : Berlin Théâtre. — 19 h. 10 : Concert : Zampa (Herold); La fée des poupées (Bayer). Rakkoczy (Liszt); Le Prince Igor (Borodine); Le bal de l'Opéra. (Reuberger); Mifiona, soyez étreinte (J. Strauss); Sous le tonnerre et les éclairs (J. Strauss). — 20 h. 20 : Radio-théâtre. — 21 h. 45 : Relais de Francfort. — 0 h. 15 : Potpourri musical.

ROME (441 m. 3). — 18 h. 30 : Disques. — 19 h. 40 : Violon. — 21 h. : Concert. — 21 h. 30 : Ouverture du Carnaval romain (Berlioz), etc. — 22 h. : Concert. — 22 h. 20 : Danse.

VARSOVIE (214 m. 6). — 14 h. 40 : Récital de chant. — 15 h. : Musique légère. — 16 h 55 : Récital de violon. — 18 h. 30 : Airs et chansons. — 17 h. 20 : Danse. — 19 h. 15 : Concert symphonique. — 21 h. 40 : Danse.

PRAGUE (488 m. 6). — 18 h. 6 : Quatuor en mi (Foerster); Quatuor en fa (Beethoven). — 16 h. 40 : Concert. — 19 h. 35 : Récital ed chant.

INGÉNIEURS ADJOINTS DES TRAVAUX PUBLICS

Dans la liste d'admissibilité au grade d'ingénieur adjoint des Travaux publics de l'Etat, service des ponts et chaussées. Nous relevons : 8 M. Delerive Robert, Lille; 38 M. Derache Jean, Lille; 41 M. Delfosse Antoine, Lille; 45 M. Froidure Serge, Amiens; 73 M. Paris Paul, Lille.

A LA BOURSE DE PARIS

La Chambre Syndicale des Agents de Change, de Paris, a décidé de tenir, à partir du 6 janvier, une séance supplémentaire de la Bourse, de 10 h. 45 à 11 h. 40, les samedis d'hiver seulement.

La Chambre Syndicale de la Coulisse envisage une semblable mesure.

TÉLÉGRAMMES RÉDIGÉS EN LANGAGE CONVENU

M. Mistler, ministre des P. T. T., a décidé de reporter au 1er février 1934 la date de mise en vigueur des nouvelles dispositions relatives à la rédaction des télégrammes en langage convenu **du régime intérieur français** (y compris l'Algérie, la Tunisie et la zone française du Maroc).

En ce qui concerne les télégrammes en langage convenu du régime international, les nouvelles dispositions réglementaires et tarifaires restent applicables à partir du 1er janvier 1934.

Les Pastilles Poncelet soulagent instantanément les affections de la gorge et la toux

Deux pastilles Poncelet toutes les demi-heures vous mettront à l'abri des angines, catarrhes, grippes, bronchites, etc.

Pastilles PONCELET
"LA BOITE DE 140 - FRS 5.— (impôt compris)"

SUCRE DE BETTERAVE ET SUCRE DE CANNE

Le total de la production européenne de sucre de betterave, qui était de 9 millions de tonnes en 1913, est monté à 11 millions en 1930, pour redescendre à 8 millions de tonnes en 1932.

Par contre, la production du sucre de canne, qui était de 11 millions en 1913, est montée à 18 millions de tonnes et s'y est maintenue.

HORAIRE des TRAINS de la Cie du NORD
GUIDE LOUIS MASSON
Consultez le INDICATEUR
LE PLUS COMPLET LE PLUS PRATIQUE EN VENTE PARTOUT
Couverture rouge

Les Sports

Le tournoi de boxe pour la Ceinture des Flandres commencera dimanche prochain à Lille

A CETTE OCCASION, UNE NOUVELLE SALLE, DE DIMENSIONS PLUS RESTREINTES QUE LE PALAIS DE LA BOXE, SERA INAUGURÉE AU COURS DE LA MATINÉE DU 7 JANVIER

C'est dimanche que commencera le grand tournoi de boxe organisé par l'Association Sportive des Flandres, et dénommé « La Ceinture des Flandres ».

Cette épreuve, dont les buts sont particulièrement intéressants a obtenu, tant auprès des pugilistes régionaux que des vedettes parisiennes, un succès considérable.

La valeur exceptionnelle du lot imposant d'engagés, parmi lesquels figurent notamment de nombreuses « premières séries » va nous valoir d'ardentes batailles.

Le programme du dimanche

Ainsi que nous l'avons annoncé récemment, la première journée du « Tournoi » aura lieu dimanche, à 17 heures.

Elle comprendra huit combats, comptant pour les premières éliminatoires (catégories plumes et welters). De plus plusieurs combats de réserve, comptant également en éliminatoires, sont prévus en cas de décisions rapides. Ces huit combats se disputeront en quatre rounds de trois minutes, chaque vainqueur étant qualifié pour les quarts de finale. La distance réduite des rencontres n'est pas le moindre attrait de cette première journée du « Tournoi » les hommes devant, d'entrée, se livrer à fond ; l'issue de tels matches est souvent incertaine et les pronostics sont particulièrement difficiles à établir ; rappelons-nous, à ce sujet, la défaite de Dhainaut, par Breuzin, en éliminatoire.

Le programme de la première journée est établi comme suit :

1° Eliminatoires poids welters : Jampton (66 kilos, Calais, champion du Pas-de-Calais), contre Piquet (66 k. 500 (et challenge au titre national) ; Verdier (66 kilos, Paris, élève de Ponthieu), contre Hu (66 kilos, Béthune, champion des Flandres, amateur 1932-33) ; Ollivon (66 kilos, Bruay, ex-champion du Pas-de-Calais) contre Lefranc (65 kilos, Ostricourt élève Géo Mars) ; H. Dujardin (64 kilos Tourcoing) contre Ratel (64 k., Béthune)

2° Eliminatoires poids plumes : Looten (57 kilos, Ostricourt, challenge au titre de champion de France) contre Cornet aîné (57 kilos, Hautmont) ; Léo Hermal (57 kilos, Valenciennes, champion du Nord) contre Vandendriessche (56 kilos, élève Van Paemel, ex-champion du Nord amateurs) ; Santré (56 kilos, élève Van Paemel, ex-champion du Nord) contre Coyez (55 kilos, Béthune) ; Kid Hermal (56 kilos, Valenciennes) contre Vanoff (56 kilos, Liévin, champion du Pas-de-Calais).

L'étude de ce programme est particulièrement éloquente : nous y trouvons seize hommes de classe certaine qui ont fait leurs preuves et ne manqueront pas de nous donner de remarquables combats

En welters, l'excellent Calaisien Jampton, dont le style pur est plaisant au plus haut point et qui s'est affirmé par ses victoires sur Raphaël Kessler, etc., comme l'un des meilleurs prétendants au titre national se heurtera à un homme particulièrement expérimenté, le Denaisien Piquet. Verdier vient de disputer, à Paris, le « Ceinture de Matchess et de tenir tête au « Cerpentier tchèque », Edy Raback.

Ollivont fut longtemps champion du Pas-de-Calais, et il ne fut dépossédé de ce titre que par Jampton lui-même, l'élève de Géo Mars, Lefranc, qui lui donnera la réplique, sera pour lui un très dur adversaire.

Les Béthunois Hu et Ratel sont considérés chez eux, le premier après sa victoire par k.-o. sur Devolder ; le second après son match nul avec Kristoforski, comme de sérieux espoirs. Quant à Dujardin, nous venons de le voir à l'œuvre aux Ambassadeurs où il battit Vermersch.

La catégorie des poids plumes n'a rien à envier au point de vue valeur à celle des welters. Le redoutable Looten vient de réaliser devant Cirones et Leperson, d'inaubliables performances et s'impose, lui aussi, comme l'un des plus sérieux challengers au titre de champion de France. Léo Hermal, Santré et Vandendriessche sont assez connus pour qu'il ne soit pas nécessaire de commenter leurs palmarès. Kid Hermal a « knockouté » Vandeleene en un round. Vanoff est champion du Pas-de-Calais et vient de faire match nul avec Gerdal. Cornut, un espoir de la catégorie, est un habitué des dura combats du Central de Paris. Enfin, Goyez, très apprécié dans la région minière, veut au détriment de Santré, s'imposer à Lille.

Cette brève énumération permet de nous rendre compte du parfait équilibre de ce sensationnel programme d'ouverture. Pour la bonne régularité chaque boxeur sera muni de la Ceinture Américaine, indispensable si l'on veut éviter les coups bas.

Cette réunion sera placée sous la présidence de MM. Decrème et Gramaux, délégués de la F.F.B. qui désigneront juges et arbitres.

Les prix des places, modiques en la circonstance, sont ainsi fixés : 20 fr. 15 fr., 10 fr., 5 fr. Pour la location, consulter les affiches.

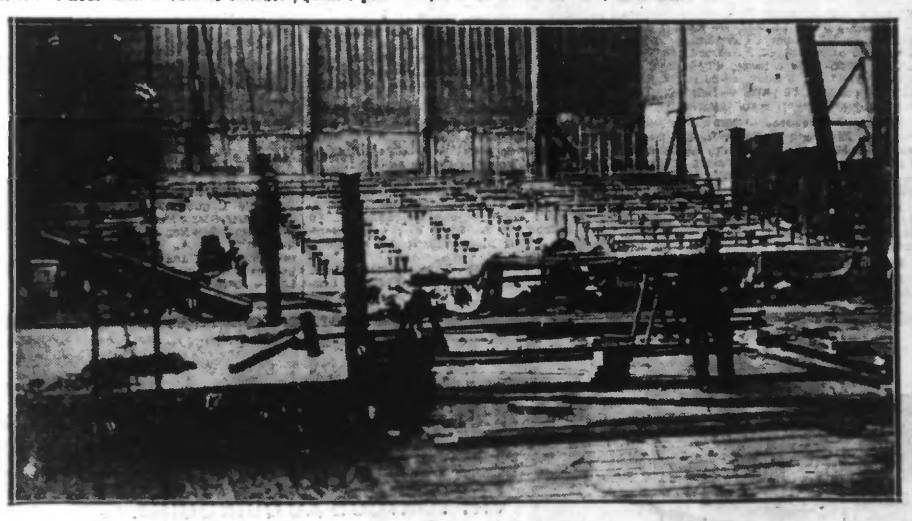

L'ETAT ACTUEL DES TRAVAUX D'AMÉNAGEMENT DE LA NOUVELLE SALLE

Ce sera pour les sportifs nordistes l'occasion de voir nos meilleurs éléments septentrionaux aux prises avec des hommes peu connus à Lille, mais qui jouent à Paris et ailleurs, les premiers rôles dans les importantes réunions pugilistiques.

Une nouvelle salle

Les dimensions, réellement grandioses du Palais Lillois de la Boxe, ne sont cependant pas compatibles avec les nécessités d'une réunion de ce genre.

Aussi, avec l'esprit de décision qui l'a toujours caractérisé, le Comité de la Foire Commerciale a aussitôt envisagé de faire édifier, dans le même hall que celui où se trouve le Palais de la Boxe, une arène plus petite.

Les travaux commencés il y a quelques jours sont poussés activement et, à l'heure actuelle, juste à proximité de la salle d'entraînement installée dans le bâtiment qui abrite le Palais de la Boxe, se dressent les gradins de la nouvelle pièce réservée aux évolutions des pugilistes

Cette salle sera de dimensions beaucoup plus restreintes, elle ne comportera en effet que 1.700 places, ce qui lui donnera une allure d'intimité très attirant.

Le ring sera installé au centre. Puis viendront les chaises de ring, les premières et enfin les gradins.

Notons également que, grâce aux dimensions limitées de cette enceinte, la salle sera très chaude et que les spectateurs placés sur les derniers gradins auront l'impression de se trouver « sur le ring » selon l'expression en usage dans les milieux pugilistiques.

L'ALLEMAND SCHMELING NE RENCONTRERA PAS LEVINSKY...

...par ordre du chancelier Hitler

Le chancelier Hitler a fait savoir à Schmeling qu'il s'opposait à son match avec King Levinsky, match qui devait avoir lieu le 16 février à Chicago, à cause de la religion de son adversaire, israélite.

Larry Gains a été pressenti pour rencontrer Levinsky, mais on pense que ces pourparlers seront rompus, si, comme on le dit, Neusel, moins soumis à Hitler que l'ex-champion du monde, accepte de prendre la place de Schmeling.

LE GALA DE SOUS-LE-BOIS

Voici le programme de la réunion mise sur pied par le Club Pugilistique de Sous-le-Bois pour le dimanche 7 janvier 1934 à 14 h. 30, salle des Fêtes, et donnée au profit des chômeurs.

Lenoir (50 kg) de Wasters rencontrera le jeune Devillard C.P.S. en 5×2 ; Voltyniack (65 kg) contre Provenier (66 kg) C.P.S., champion Nord en 6×2.

En outre cinq beaux combats en 10×2 sont prévus, Lecieux (52kg), Douai contre Famechon A., (52 kg) C.P.S ; Hénon (54 kg) Roubaix contre Cornut A., (54 kg) Hautmont ; Delpomdor (57 kg) Quiévrain contre Berlanger (55 kg) C.P.S. ; Gydé A., (59 kg) Roubaix contre Crion (61 kg) C.P.S. ; Inglart (72 kg) Wingles contre Delhaye (72 kg) C.P.S.

La réunion du 31-12-33 a été retardée de huit jours par suite de l'indisponibilité de plusieurs boxeurs malades. De ce fait le premier programme annoncé est remplacé par celui ci-dessus qui doit attirer la foule des grands jours à la coquette Salle des Fêtes de Sous-le-Bois.

DÉFIS LANCÉS

L'excellent poids plume belge Vandenbrempt (56 kg) défie tous les poids plume 1re série) et demande sa revanche à Van Paemel.

Young Mars, ex-champion du Nord, Devolder, ex-champion des Flandres et Herlem défient tous les moyens.

Ecrire au siège du B.C. Flandres, 20, rue de la Clef à Lille.

SPORTS FÉMININS

L'ASSEMBLÉE GÉNÉRALE DU COMITÉ DU NORD A LILLE

Le dimanche 14 janvier aura lieu, à Lille un cours de démonstration et l'Assemblée Générale du Comité du Nord, sous la présidence de M. E. Thieffry, trésorier-général de la F.F.F. de G. et d'E.P.

Le cours de démonstration, qui portera sur les exercices imposés à la XVe Fête Fédérale de Nice, aura lieu, sous la direction de MM. Jean Vandenhende et L. Delecluse, dans le grand hall de l'Hôtel de Ville.

A 11 h. aura lieu l'Assemblée Générale annuelle du Comité du Nord et dont voici l'ordre du jour :

Appel des sociétés, admissions et radiations ; Inscription de nouveaux membres bienfaiteurs ou associés ; Rapport du secrétaire général (M. A. Posière) ; Situation financière (Madame Boidin, trésorière) ; Fêtes fédérales de Lille 1933 et Nice 1934 ; Question des Jurés dans les fêtes fédérales ; Concours de sections de fillettes, propagande ; Coupe Nationale d'E.P., éliminatoires de 1934 (candidatures, date et lieu); Renouvellement partiel des membres du Comité directeur et de la Commission technique.

A l'issue de l'Assemblée Générale réception officielle, par la Municipalité Lilloise.

A treize heures. — Diner en famille, organisé par le Comité du Nord et les Services des Cantines scolaires de Lille. — (Prix du couvert : 10 fr.) — Pour les jeunes filles ayant participé au Cours de démonstration du matin, le prix du repas est de cinq fr. le Comité du Nord fera la différence.

Prière à nos monitrices, moniteurs, présidentes et présidents de sociétés de souscrire en grand nombre à ce dîner familial. — Adresser adhésions pour ce repas à M. Vandenhende, directeur des Services de l'Education physique, mairie de Lille, pour le 12 janvier au plus tard.

FOOTBALL

EN VUE DE FRANCE-BELGIQUE UNE SÉLECTION DE « PROBABLES » VIENT D'ÊTRE EFFECTUÉE A LA F. F. F. A.

Selon la méthode employée à l'occasion du dernier France-Angleterre, l'équipe Nationale tricolore ne sera formée qu'un peu plus tard. Nos sélectionneurs fédéraux viennent toutefois de mettre sur pied une formation « probables » qu'il conviendra d'entraîner spécialement avant le 21 courant, date à laquelle les « élus » définitifs auront à se rendre à Bruxelles.

Voici les noms des joueurs actuellement « retenus » :

But : Desfossé (O. Lillois) ; Arrières : Vandooren (O.L.) et Mattler (F.C. Sochaux) ; Demis : Delmer (Excelsior A.C.), Banide (Club Français), Delfour (R.C. Paris) ; Avants : Libérati (S.C. Fives), Courtois (F.C. Sochaux), Nicolas (R.C Rouen), Rio (F.C. Rouen) et Poige (S.C. Nîmes).

Le sympathique international DELMER demi-aile de l'Excelsior A.C.

Comme l'on peut aisément s'en rendre compte, l'ensemble présente une grande analogie avec le onze que nous vîmes opérer sur le terrain des Spurs le 6 décembre dernier.

Seuls Gérard et Veinante sont remplacés. Libérati prend la place qu'il n'aurait jamais dû quitter, tandis que Poige devient titulaire à l'aile gauche.

A première vue, l'on peut s'étonner du maintien de Delfour et de Courtois, non point en raison d'une insuffisance notoire, ce qui serait faux, mais bien parce qu'il paraîtrait acquis qu'un joueur opérant à plusieurs places dans son club apporte à l'équipe nationale plus d'inconvénients que de qualités....

La leçon de Tottenham ne semble pas avoir porté ses fruits... Poige ne sera-t-il pas trop fragile lui-aussi en la circonstance ? ? Il est vrai que d'ici la désignation définitive, bien des changements peuvent encore intervenir.

Quoiqu'il en soit, les « Probables » ci-dessus désignés, rencontreront le 10 de ce mois, au Parc des Princes, la sélection professionnelle de la Ligue de Paris, appelée à se mesurer elle, le 21 courant, au team représentatif de Budapest.

Souhaitons que cet entraînement soit profitable aux deux formations et surtout qu'il soit envisagé cette fois avec tout le sérieux désirable.

A WATTRELOS AMIENS A. C. - R. C. LENSOIS

L'équipe picarde a grande allure, mais celle que mettra sur pied le R. C. Lensois ne le cède en rien à son adversaire de dimanche.

Pour cette rencontre, les dirigeants du grand club minier ont sélectionné leurs meilleurs éléments et l'équipe du R. C. Lensois se présentera comme suit sur le terrain :

Goal : Dumoulin (sél. L.N.F.A. et de l'Artois) ; arrières : Dubreu (sél. L.N. F.A. et de l'Artois) et Cieplik ; demis : Zornig, François (Int. B), Burette (sél. L.N.F.A.) ; avants : Novicki (sél. L.N. F.A.), Mlekusch, Vrobel, Bcrquin, Doomer (sél. L.N.F.A.).

Le match, comptant pour la Coupe de France débutera à 14 heures.

LES « DOGUES » LILLOIS REJOUERONT LEUR MATCH CONTRE LE F. C. SÉTOIS LE 25 JANVIER, A LYON

La Commission du Championnat de France Professionnels, en exécution de la décision finale prise par la Commission dans l'affaire Bettinger, Keller, a décidé la date à laquelle serait rejoué le fameux match Olympique Lillois-F.C. de Sète.

La longueur du championnat et conséquemment l'absence de dates libres, ont tout dernièrement amené la Commission à fixer au jeudi 25 janvier le nouveau choc, sur un terrain Lyonnais....

Reste à savoir si le public de la Cité des Soieries se rendra en foule à cet évènement, dont le produit net, on ne l'a point oublié, doit revenir aux œuvres de Jeunesse de la Fédération.

Pour une date de semaine, et vu le but financier de la rencontre, Paris n'était-il pas plus indiqué, d'autant que nos équipes « pros » ne reculent plus maintenant — et pour cause — devant les longs déplacements.

Gageons que si la recette avait été destinée aux clubs en présence, l'on eût songé à l'un des terrains de la Capitale.

Pauvres juniors !!!

LE MATCH S. C. FIVOIS-3e GÉNIE N'A PU AVOIR LIEU

Par suite du dégel, le terrain du Stade Virnot était en partie inondé hier matin.

Les dirigeants fivois prirent la décision qui s'imposait et décommandèrent la rencontre, tout en employant de nombreux moyens pour prévenir les sportifs de n'avoir pas à se déplacer.

Ce match de bienfaisance aura lieu à une date ultérieure.

AU PARC JEAN DUBRULLE : IRIS CLUB LILLOIS 1A CONTRE R.C. ROUBAIX (PROS B)

Dimanche prochain à 10 h., au Parc Jean Dubrulle, tandis que l'équipe professionnelle A ira à Arras défendre ses couleurs contre l'U.S. Bruay, en Coupe de France, les réserves pros du Club Doyen recevront l'excellent équipe de l'Iris qui dispute le championnat du Nord Amateurs.

Cette formation qui compte dans ses rangs des joueurs connus comme Ferlier, Lefort, Conotte, pratique un football classique et de bonne facture et qui sait se hausser au niveau des meilleurs.

Le Racing lui opposera ses meilleurs éléments renforcés par les équipiers premiers qui ne peuvent pas participer à la Coupe de France, par suite du règlement interdisant plus de trois joueurs étrangers dans l'équipe.

Dimanche dernier à Halluin la « réserve » a fait une très belle impression et une belle exhibition de football fort goûtés du public. Nous sommes convaincus que dimanche prochain les spectateurs qui faute de ne pouvoir accompagner l'équipe fanion à Arras passeront une agréable matinée en encourageant par leur présence les vaillants equipiers réserves du Racing.

AU STADE VICTOR-BOUCQUEY, SAMEDI : U. S. TOURCOING-OL. LILLOIS (RÉSERVES PROS)

Samedi à 14 h. en un match au profit de l'ancien joueur olympien Gauthier, nous aurons le plaisir d'assister à une belle rencontre :

L'U.S. Tourquennoise, véritable école de jeunes footballeurs a bien voulu bénévolement venir donner la réplique à l'équipe de l'Olympique Lillois.

Ces deux formations se sont déjà rencontrées cette saison et, à Tourcoing, les Lillois durent s'incliner par le score de 4 à 3.

Windner, qui a fait une superbe partie comme demi-centre à Rennes, sera le pivot de l'équipe olympienne, qui possédera également deux inters de grande classe : Varga et Béringer.

Au but, l'on reverra avec plaisir l'universitaire Collignon, dont les progrès sont très nets. Cette équipe qui comprendra également les Dubreucq, Wattrelos, Lubres, Maet et autres, nous promet un match qui sera disputé avec acharnement et ce sera l'occasion d'une belle démonstration de football.