LES SPORTS

EN PARLANT UN PEU DE PARIS

Ayant assisté au grand match "PARIS-BUDAPEST" M. Jooris nous donne ses impressions générales...

...Mais il n'oublie pas STOCKHOLM-LIGUE du NORD

Nous avons surpris hier, sur le quai de la gare de Lille, le sympathique et souriant président de la Ligue du Nord de football-association, M. Henri Jooris, au moment où il descendait du rapide qui le ramenait en sa bonne ville de Lille. La certitude d'avoir à subir immédiatement et sans délai le « supplice de l'interview » n'altérait en aucune façon la bonne humeur coutumière du « Premier » noridste et, bien vite, le bavardage débuta.

L'occasion était trop belle et trop tentante. Aussi abordâmes-nous tout d'abord la question de Paris-Budapest...

« Nous escomptions tous — ou presque — nous déclara notre interlocuteur, une victoire des Parisiens, d'autant que nous avions appris la division des forces hongroises... En effet, quatre ou cinq internationaux actuels seulement figuraient dans l'équipe qui s'aligna au Parc des Princes.

» Fidèles à une tactique regrettable pour ceux qui les reçoivent et maintes fois employée, les Hongrois disputaient à la même heure, à Palerme, un autre match de sélection...

» C'est ainsi que Sarosy, le fameux leader d'attaque qui eut l'honneur de marquer deux buts contre l'Angleterre, n'était pas à Paris et c'est bien dommage !...

» Le moral de la sélection parisienne, supérieurement entretenu, permettait de grands espoirs. De fait, la première mi-temps fut plaisante et l'on pouvait penser que les hommes de la capitale allaient, après le repos, remonter leur léger handicap. Hélas ! ce fut l'inverse qui se produisit...

» Maîtresse commit, au cours de la rencontre, plusieurs fautes sérieuses, imité d'ailleurs par Scharwath et même par Anatol... Un seul but fut acquis par les visiteurs sans complicité — involontaire s'entend — de certains joueurs parisiens...

» Dans l'ensemble, le résultat officiel enregistré est regrettable, car il semble de nature à diminuer la valeur de la performance réalisée par les Français à Turin... Et pourtant !!! »

Quittant — par la pensée s'entend — la magnifique pelouse du Parc des Princes, nous demandâmes au « grand Président » comment il voyait le très prochain évènement : Sélection de Stockholm-Ligue du Nord...

M. Jooris est optimiste, mais il appuie ses dires d'une documentation qui ne peut que les rendre « contagieux ». Que l'on en juge !

« Il est incontestable que c'est devant une très grande affluence que s'affronteront, le 18 novembre, au stade Victor-Boucquey de Lille, les footballers nordistes et ceux de Stockholm.

» Le football suédois n'est pas très connu dans notre région, bien qu'il puisse exciper de références sensationnelles. L'on en parle trop peu, et c'est un tort, car sa valeur est certaine.

» Faut-il rappeler que, lors de l'avant-dernière Coupe du Monde, l'Argentine parvint en finale avec l'Uruguay. Or, récemment, en Italie, l'Argentine ne dut-elle pas s'incliner devant la Suède ?

» Que l'on ne se leurre surtout pas chez nous ! Onze joueurs suédois, plusieurs fois internationaux, débarqueront à Lille dans une quinzaine, avec l'idée bien arrêtée de « stopper » ceux qui disposèrent, dans le style que l'on connaît, des Diables Rouges de Belgique... dans leur fief !

» Et ce sera, cette fois encore, une grande partie que notre Ligue présentera aux fervents de la balle ronde. Après les succès de la saison 1933-34, il ne pourrait d'ailleurs en être autrement. »

Un « cher ami » retentissant, une vigoureuse poignée de mains et l'animateur du football nordiste s'engouffre dans sa voiture...

Les exigences de sa double vie de businessman avisé et de sportif convaincu ne sont point toujours entièrement compatibles. Sans doute va-t-il lui falloir « rattraper » les quelques minutes qu'il vient de nous consacrer ? Qu'importe ! le « Président » n'en laisse rien paraître et, tandis que l'auto démarre, c'est lui qui, de sa voix sonore... nous remercie !!!

R. M.

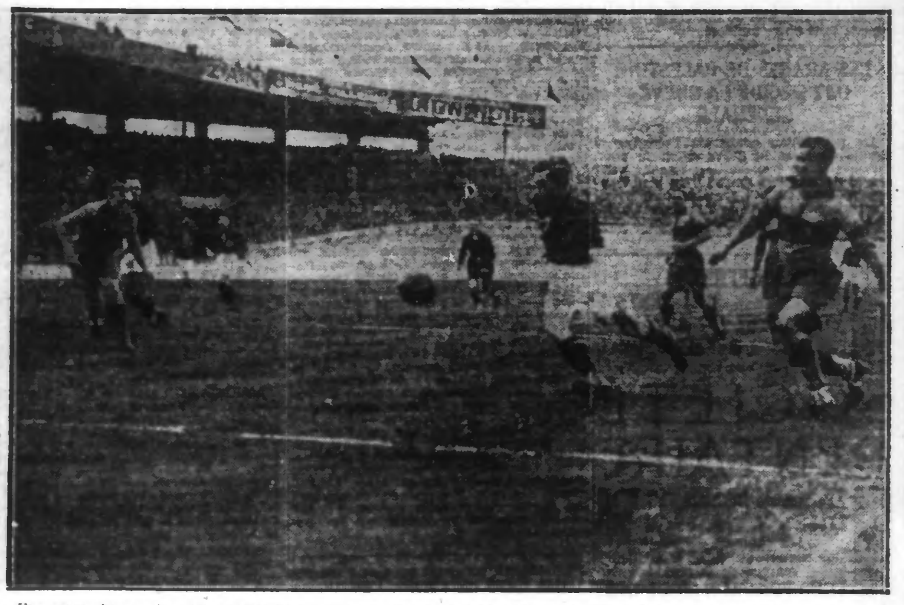

Une phase du grand match international : L'avant-centre de Budapest va terminer une action générale de l'attaque Hongroise en shootant vers les buts Parisiens défendus par THEPOT.

AU STADE VIRNOT LE 4 NOVEMBRE, S. C. FIVOIS F. C. SÈTE

L'an dernier, à pareille époque, Sète et Fives se trouvaient en tête du classement et ils devaient terminer, respectivement, premier et second, la grande compétition nationale de la saison 1933-34.

Ils sont, actuellement, encore à égalité, mais plus bas dans le tableau et ceci ajoute un intérêt plus grand encore à la rencontre des deux clubs leaders de l'an dernier, car outre une question de suprématie pendante, il convient pour chaque équipe de s'éloigner le plus rapidement possible de la queue du peloton, ceci en vue de la descente en série inférieure.

Pour des raisons diverses, Fives et Sète ont rétrogradé. On connaît les malheurs des Fivois et l'on sait que les « Dauphins » ont perdu leurs premiers matches par suite de l'absence d'un leader d'attaque. Leurs avisés dirigeants ont mis, tout dernièrement, la main sur « l'Homme de Choc » de leurs rêves.

L'intérêt de la rencontre de championnat de demain, s'augmentera de l'attrait de voir à l'œuvre cette nouvelle recrue.

Les supportera Sétois, les amis du grand Club Sudiste auront leurs pensées concentrées vers le match de Fives.

S. J. Gergely se met en relief, au poste capital d'avant-centre, les plus grands espoirs sont permis et les Sétois repartiront à nouveau, vers la gloire, comme Strasbourg et Sochaux, qui eux, ont eu dénicher plus vite un autre brillant leader.

Les amateurs Lillois, les sportifs régionaux voudront faire une utile comparaison entre Gergely et le prestigieux Simonyi que les dirigeants d'Hungaria voudraient recruter pour lui confier le poste laissé vacant par le départ de leur blonde vedette.

Et ainsi, tout laisse croire que le stade Virnot fera, une fois encore, le plein demain, pour le choc Sète-Fives, dont le coup d'envoi sera sifflé à 14 h. par l'excellent arbitre M. Jones.

En raison de l'affluence, les amateurs feront bien de prendre leurs tickets à l'avance, dans les bureaux habituels.

Les portes du stade Virnot seront ouvertes à 13 h

LE CHAMPIONNAT EN 2e DIVISION ESCAUT

Voici le programme des matches qui se joueront dimanche 4 novembre et compteront pour la 4e journée des matches aller :

S.C. Waziers-U.S. Frais-Marais ; Dechy-Sports-U.S. Avesnoise; F.C. Quarouble-F.C. Fresnes; U.S. Escaudain-S.C. Douai; A.S. Wavrechain-A.C. Cambrai.

Voici le classement actuel :

	J.	G.	N.	P.	Pts
S.C. Waziers	3	3	»	»	9
Dechy-Sports	3	2	1	»	5
U.S. Escaudain	3	1	1	1	6
A.S. Wavrechain	3	1	1	1	6
A.C. Cambrai	2	1	1	»	5
S.C. Douai	3	1	»	2	5
F.C. Fresnes	3	1	»	2	5
U.S. Avesnes	3	1	»	2	5
U.S. Frais-Marais	3	1	»	2	5
F.C. Quarouble	2	2	2	3	2

UN GRAND MATCH DIMANCHE AU STADE VICTOR BOUCQUEY ARRAS-IRIS

Nous voici à quelques heures du match qui opposera sur le magnifique ground de l'O.L., l'équipe des « Sang et Or » Lillois à la belle formation du Racing-Club d'Arras.

Deux belles équipes pratiquant un football effectif, animées du désir de s'assurer les 3 points de la rencontre. Partie jouée à toute allure, voilà ce que doit être cette rencontre !

Jouée sur le terrain de l'O.L., c'est-à-dire sans avantage pour l'un ou l'autre club, c'est par la vitesse et la technique que les équipes devront se départager.

A l'Iris la formation des grandes rencontres. A Arras, des hommes de premier plan. Qui vaincra ? Problème insoluble, semble-t-il du moins pour l'instant présent.

Tout auréolés de leur victoire sur les pros du R.C. Roubaix, les Arrageois feront mieux que se défendre et les Lefort, Conotte, Ferlier, Pawlak, Selesiag auront à s'employer pour endiguer l'attache des Racingmen.

Belle partie en perspective. Il est à souhaiter que le public lillois assiste nombreux à cette belle rencontre où se trouveront en présence les plus ardents défenseurs du football amateur français.

Le coup d'envoi sera donné à 14 h. 15. Ouverture des portes à 13 h. 30.

Dans la matinée, au stade du Colysée, à Lambersart, les équipes inférieures de l'Iris disputeront les matches suivants :

A 10 h. : équipe 1B, actuel leader du championnat contre Stade Roubaisien ; équipe 2, contre O.S. Halluinois ; junior A contre A.S.S. Olympique ; minimes contre Stade Roubaisien ; à 11 h. : Pupilles contre S.C. Fivois.

L'U. S. LEZENNES RECEVRA DIMANCHE L'U. S. LESQUIN

Le match U.S. Lezennes-U.S. Carvin aura lieu dimanche à 14 h. 15 sur le stade Maurice Greveline. Depuis 10 ans ces deux équipes se rencontrent en championnat et c'est toujours avec plaisir que les nombreux supporters des deux clubs assistent à cette rencontre. Cette saison, les deux équipes semblent être très près l'une de l'autre avec avantage au classement pour Carvin. Mais Lezennes, après avoir tenu Don en échec sur son terrain, voudra devant son public en hisser au niveau d'un adversaire qu'il a toujours considéré comme supérieur.

O. LILLOIS - U. S. TOURCOING EN CHAMPIONNAT JUNIORS

Un match des plus important du championnat des juniors se disputera dimanche, à 10 heures, au stade Victor Boucquey. Il mettra aux prises l'U.S.T. et l'O.L.

Les deux grands clubs professionnels Nordistes suivent avec grande attention leur équipe de juniors qui sont entre les mains de leurs entraîneurs « pris » et la rencontre s'annonce comme devant être intéressante.

Entrée gratuite aux porteurs de cartes.

UN GRAND MATCH DE JUNIORS AU STADE VIRNOT S. C. FIVOIS - R. C. ROUBAIX

Demain, à 10 heures, au Stade Virnot, se jouera la rencontre du championnat des juniors, la plus importante de la journée.

Fives recevra l'équipe de tête, celle des « Doyens » roubaisiens.

Les jeunes « Diables bleus » accusent, cette saison, des résultats bien meilleurs que précédemment, mais ils seront, demain, à une rude épreuve et les pronostics plaident en faveur du Racing. Les Fivois ne se laisseront pas impressionner par la valeur de leurs adversaires et, fourniront aux amateurs, qui se presseront assez nombreux au Stade, l'occasion d'assister à une partie bien équilibrée.

Entrée libre aux porteurs de cartes du S.C.F.

L'O. L. SERA-T-IL ENCORE INVAINCU CE SOIR EN COUPE PORISSE ?

Grand match encore aujourd'hui en Coupe Porisse avec les Réserves du Racing Club de Lens, leader actuel du Championnat de Division interrégionale.

Lens a prouvé la valeur de ses joueurs et son classement dans la Coupe Porisse à 3 points de l'O. L. promet un match très disputé.

Voici l'équipe qu'annonce le R. C. Lens : Salas (select. Maroc), Roussel (internat. Militaire) et Kulig (sélect. Fédération Polonaise en France), Zornig, Lechanteux, Cieplick, Panel, André Jezack, Mlekusch, Tallalazick, Dupuis

De plus en plus nombreux les sportifs nordistes assistents aux matches de Coupe orisse qui sont toujours disputés avec acharnement.

Avis aux porteurs de cartes. — En échange du ticket n° 12, l'O. Lillois vous invite à vous présenter au secrétariat de l'O.L. 13 rue Faidherbe, à Lille, ouvert ce samedi, de 14 à 19 h., pour y retirer une nouvelle série de tickets numérotés de 13 à 24. Le ticket 13 sera utilisé pour le match de Coupe Porisse Lens - O.L. et le ticket 14 pour le match O.L. Antibes.

LA COUPE DES PARLEMENTAIRES A L'U. S. S. G. T. DU PAS-DE-CALAIS

Voici le calendrier des matches du dimanche 4 Novembre :

Groupe A. — E. O. Wahagnies - J. S. O. Sallaumines, arbitre : M. Mançon — S. O. Bruay - E. S. O. Loison ; arbitre : M. P. Constant — J. S. Courrières - Cracovie Avion ; arbitre : M. Lobel — E. O. Hénin-Liétard - J. S. O. Vendin ; arbitre : M. Dhennin — E. S. Vendin - J. O. Annœullin ; arbitre : M. Courcelles — J. S. A. Bauvin - U. S. O. Lens ; arbitre : M. ??????

Groupe B. — S O Meurchin - J. S. A. Bauvin ; arbitre : M. Beune — C. O. Carvin - J. O. Annœullin ; arbitre : M. Rivelois — Cracovia Avion - J. G. Provin ; arbitre : M. Dengreville.

Pour ces rencontres, coup d'envoi à 14 h., sauf pour le match Cracovia B contre Provin, qui se jouera à 10 h.

CYCLISME

L'U. V. F. rembourse les amendes...

...infligées aux participants au Grand Critérium de Lille

Nous nous sommes faits l'écho des divers incidents qui ont suivi le grand critérium cycliste organisé sur la piste de l'Hippodrome des Flandres, l'été dernier.

Les participants à cette épreuve, courue alors qu'elle n'avait pas été autorisée par l'Union Vélocipédique de France, s'étaient vu infliger, par cet organisme, des amendes de 350 francs.

Il va sans dire que cette décision avait soulevé d'unanimes protestations de la part des coureurs ainsi penalisés.

Et voici que, sur appel d'Antonin Magne, la Fédération vient de reconnaître ses torts.

Les coureurs viennent en effet d'avoir la surprise de recevoir des mandats de 300 francs en remboursement des amendes infligées... l'U.V.F. conservant sans doute la différence de 50 francs pour frais d'écriture et de renvoi du trop perçu !

En vente aujourd'hui

Les Sports du Nord

CONTENANT CETTE SEMAINE :

les photos : des matches de football O. Lillois-Red Star Olympique et Fives-Marseille ; des débuts, en tant que professionnel, du stayer Lanté ; du joueur de football Gianelloni ; du boxeur Roquet ; de M. le professeur Debeyre, directeur de l'Institut Régional de l'Education Physique ; des « étoiles » du Boxing Club Nordiste ; de M. l'abbé Flipo ; de M. Charles Bouy ; de M. Raymond Fosse ; des matches de football Fives-Amiens et Hellemmes-Calais ; de M. Henri Waillez, directeur du Vélodrome du Croisé-Laroche ; de M. Mallet, de l'équipe de football du F. C. Phalempin, etc...

les informations : sur les championnats de France Professionnels et sur la compétition régionale de football-association ; sur les championnats du Nord de basket-ball ; sur les courses hippiques du Croisé-Laroche ; sur les galas de boxe d'Amiens, Boulogne, Arras, Hasnon, etc. ; sur les réunions haltérophiles de Lille et de Tourcoing ; sur l'épreuve cycliste d'Arras, etc...

le bulletin de réponse et le bon de réponse au

GRAND CONCOURS

doté de plus de 20.000 FRANCS DE PRIX

les articles de L.-A. Garnier et Louis Bailly, sur la boxe ; de M. Roch., Jo, C. Pardoen, J.-L. Reignier et Gilbert Lhévin, sur le football-association ; d'André Delcourt, sur la lutte ; de Jean Déal, Th. Morrys et Jean Louis, sur le cyclisme, etc...

les échos des diverses régions.

les potins dans les différentes rubriques.

les dessins de Pardoen, etc...

Les Sports du Nord

Le grand bi-hebdomadaire régional d'informations sportives.

HUIT PAGES, TROIS COULEURS

25 CENTIMES

CHALLENGE MINIER ET MÉTALLURGIQUE

Stade Héninois bat Carabiniers de Billy-Montigny par 3 buts à 1

A 14 h. 40, l'arbitre, M. Cornil, aligne les deux équipes, qui se présentent chacune avec un remplaçant. A Billy, Borowzak est remplacé par Dzikowski au centre avant ; au Stade, Delavier remplace également le centre avant.

Billy gagne le toss et le stade engage. Billy descend et un shoot de Nausch est mis en corner, qui ne donne rien. La balle revient dans le camp billysien et Blot met à côté. Le jeu se continue au milieu du terrain. Un coup franc contre Lambert et la balle, shootée par Corroyer, frappe le poteau. Le Stade a eu chaud ! Il descend, Lambert et Blot combinent bien ; sur centre de celui-ci, Sombecki reprend de volée et marque imparablement. Il y a huit minutes de jeu. Le Stade accentue sa pression, puis le jeu s'équilibre. Un essai de Damiens sur coup franc est arrêté assez difficilement par Morantin. Billy devient dangereux, deux essais sont bien près d'aboutir mais, coit énervement, soit maladresse, les shoots vont à côté. A la 25e minute, eur centre de Nausch. Dzikowski place une tête imparable, mettant les deux équipes à égalité. Le Stade repart à l'attaque et donne du fil à retordre à la défense des Carabiniers. La mi-temps arrive sans changement.

Le début de la seconde mi-temps est terne, puis le Stade se met en action ; Blot, bien placé, met au-dessus alors que la cage était vide. Un envoi de Lambert frappe la barre intérieurement mais l'arbitre n'accorde pas le point. Billy fait quelques échappées, puis le jeu se cantonne dans les dix-huit mètres billysiens. Les efforts du Stade sont enfin récompensés ; sur centre de Sombecki, Lambert marque imparablement.

Billy a quelques réactions, mais elles ne sont pas dangereuses. Sur la fin, quand même, Billy se reprend et voudrait égaliser, mais ses efforts ne sont pas récompensés. C'est au contraire le Stade qui ajoute à la marque par Delavier. La fin est sifflée peu après, concrétisant une victoire méritée des « Diables Noirs ». — Bon arbitrage de M. Cornil.

— En lever de rideau, la 1B du Stade, où figurent quelques bons éléments, a battu l'équipe polonaise des C.B.M. par 4 buts à 3.

DEMANDES DE MATCHES

U. S. Wasquehal, pour éq. II le 4 nov. à 10 h., eur terrain adverses, le 11 Nov., à 8 h. 30, son terrain. Ecrire Delporte, 85 rue de la Vendée

U. S. Lévinoise : Eq. II : Lévin, 18 et 25 Nov., 10 et 24 Fév., 31 Mars, 7 Avril. En déplacement : 11 Nov., 6 et 27 Janv., 17 Fév., 3et 24 Mars.

Minimes B : 25 Nov. ; 9, 16 et 30 Déc., 6, 13 et 27 Janv., tout Fév. et Mars.

A. S. Salomé. — Libre son terrain 18 Novembre, demande bon adversaire 2e ou 3e Division. Eq. 1 B libre 25 Nov., 2, 23, 30 Déc et reste saison. Ecrire G. Poulain, secrétaire

L'Aulnoye Olympique demande matches aller et retour pour ses deux équipes seniors avec club des régions d'Avesnes, de Valenciennes et du Cambrésis.

Ecrire à M. Lemaire André, secrétaire de l'Aulnoye Olympique, à Aulnoye Nord),

Sainte-Barbe Lens, bonne formation, de division, jouerait clubs région Lens, les 2 et 23 décembre, 6 janvier, 3 et 17 février, 24 mars.

Equipe B, libre toute la saison. Ecrire à M. Descarpentries, 17, rue Lechatelier, à Avion (P.-de-C.).

O. S. Halluinois, libre : équipe 1B, les 24 février, 31 et 28 avril ; équipe II, les 17 et 24 février, 31 mars, avril ; juniors B, le 18 novembre et toute la saison à partir de décembre ; minimes, les 16, 23 et 30 décembre, 6 et 13 janvier, 17 février, mars, avril.

Ecrire à M. Marcel Tierrie, 51, rue des Ecoles, Halluin.

C. S. Avion, pour équipe 1A, les 18 novembre, 17 et 24 février. Ecrire au secrétaire, 48, rue de Lille, Avion (Pas-de-Calais).

NATATION

DUNKERQUE FIGURE EN TRÈS BON RANG AU PALMARÈS NORDISTE POUR LA SAISON DERNIÈRE

Les résultats obtenus par les nageurs des différents Clubs Nordistes pour la saison 1934 et homologués par la Commission Sportive du Comité du Nord, font ressortir le beau succès de Dunkerque Natation qui figure à la deuxième place dans le palmarès nordiste.

On y voit, en effet, figurer le nom du chef entraîneur Pierre Huret, qui a conduit ses tritons au succès. Ils sont en effet inscrits au Livre d'Or de la Fédération.

Ont été classés en première catégorie (catégorie des as) et obtiendront l'insigne du nageur classé (Lion de Flandre) : MM. Benoit, Vandecasteele, Flon, Six, Vandepiancke Albert, tous des E.N.T. ; Verbère, Dumon Jean Lemagnent, Huret, tous de « Dunkerque Natation » ; Blanchet, Quiot, Sénéchal, du R.C. Arras ; Vlerick, du C.N. Lensois ; Ossard, de l'U.S. Corbie ; Debergues Jonckheere, Hermes, des P.N. Lille.

Dames : Mlles Landelier, des Pingouins Lensois ; Vandove et Deroeselle, du C.N. Lensois.

Ont obtenu la breloque des Cadets et Cadettes, ayant effectué moins du temps réglementaire le jour de l'épreuve officielle : MM Flon, Six, Leman, Thiasme, tous des E.N. Tourcoing ; Deneuvelare, Lardeur, Smagghe, de Dunkerque Natation ; Boccaud et Lamond, du C. N. Lys ; Falbecq, du S. C. Albert ; MMlles Delberghe, Dequinemaere, des E.N.T. ; Walsiack, des P. Lensois.

Déjà pour la saison 1935, Dunkerque Natation prépare de jeunes éléments qui s'ils le veulent, obtiendront des succès encore plus éclatants.

LE MATCH PARIS-NORD DE L'U.S.S.G.T. A SAINT-AMAND

Dimanche prochain à 15 h., dans la piscine municipale de St-Amand aura lieu sous la présidence de M. Couteaux, député-maire de cette ville, l'annuel Paris-Nord de l'U.S.S.G.T.

La lutte entre les deux équipes sera très intéressante. Au 100 m., nage libre, Lemourette, de Paris, Vandenberghe, Lhuillery de Lille et Combles, de Roubaix, doivent faire une course superbe ; au 100 m. dos, Kratzer de Paris, Ledun et Legros, du Nord, excellents spécialistes du « dos crawlé », rivaliseront d'ardeur ; le 4 fois 100 m. nage libre promet d'être très disputé ; le 3 fois 100 m. 3 nages (relais), sera certainement l'une des plus belles courses de la réunion ; et le 4 fois 100 m. brasse assurera peut-être à l'une ou l'autre des équipes le gain du match. Enfin le water-polo opposera deux équipes composées de bons et brillants joueurs ayant fait leurs preuves dans d'excellents clubs, tant Parisiens que Nordistes.

RUGBY

A PERPIGNAN, LES ANGLAIS DE SALFORD ONT BATTU LES CATALANS

Dans le match de rugby à 13, disputé hier à Perpignan, entre l'équipe anglaise de Salford et l'équipe catalane, les Anglais ont battu les Catalans par 41 pts (onze essais, un drop goal, trois buts) à 16 points (quatre essais, deux buts).

APRÈS PLUS D'UN QUART DE SIÈCLE D'EXISTENCE

PARIS-ROUBAIX

deviendra-t-il PARIS-MARCQ-EN-BARŒUL ?

La grande épreuve pascale aurait son point terminus à l'Hippodrome du Croisé-Laroche, où un programme sportif de choix serait organisé

« Paris-Roubaix » cycliste, la grande épreuve pascale comme il est coutume de l'appeler, est à l'ordre du jour dans les sphères chargées de son organisation.

La compétition vieille d'un quart de siècle, celle qui ouvre, à juste titre, la saison internationale, la plus vieille, puisqu'elle compte plus d'un quart de siècle d'existence, la plus riche aussi en palmarès, la plus populaire, celle, enfin, qui a réuni à chacun de ses départs les plus grandes vedettes du cyclisme, est en passe de ne s'appeler « Paris-Roubaix » que par pure forme.

Son « papa », notre confrère Henri Desgrange, aurait décidé de lui donner une autre topographie en fin de parcours, et c'est ainsi que le territoire même de la ville de Roubaix ne serait plus emprunté par les célèbres routiers qui s'élancent, chaque dimanche de Pâques, vers la gloire.

En direction de la « cité du drap », les compétiteurs obliqueraient de telle manière qu'ils longeraient la « frontière » roubaisienne pour aboutir, après un détour non encore établi d'une façon définitive, à Marcq-en-Barœul.

En somme, sur le plan de la réalisation stricte, « Paris-Roubaix » serait « Paris-Marcq-en-Barœul ».

L'arrivée à l'Hippodrome du Croisé-Laroche

Retenant, très certainement, les deux succès consécutifs remportés par les arrivées de la première étape de « son » Tour de France, M. Henri Desgrange, dont l'esprit d'observation pendant la « grande boucle » s'exerce avec autant d'activité que son coup d'œil pour le surveillance du « Tour », aurait décidé que « Paris-Roubaix » devrait avoir le même cadre et, partant, un gros succès financier.

Sur ce dernier point, il ne fait aucun doute que M. Desgrange obtieudrait toute satisfaction. Il est inutile de rappeler, en effet, le formidable triomphe qui clôture, chaque fois, l'épreuve pascale. Tous les sportifs en ont le souvenir vivace, soit pour avoir assisté à cette splendide apothéose, soit en ayant admiré, le lendemain, les photos suggestives, notamment des vues de foule qui permettent d'affirmer qu'avenue Gustave-Delory — lieu actuel du sprint final — déferle en vagues profondes une véritable mer humaine.

Un programme de choix

D'ailleurs, le directeur de l'épreuve serait en pourparlers fort avancés avec l'administration du splendide Hippodrome des Flandres pour que son projet aboutisse.

Il va sans dire que le Comité directeur de l'Hippodrome et son sympathique secrétaire général, M. Bazon, n'ont point examiné la proposition d'un mauvais œil.

Les résultats tangibles obtenus avec le « Tour de France » et, plus récemment, avec le « Critérium du Monde », mis au point, pourtant, « par dessus la jambe », ont incité ces messieurs à examiner la proposition de la façon la plus favorable. Des grandes lignes ont, du reste, été tracées et c'est ainsi que les milliers de spectateurs qui effectueraient le déplacement de l'hippodrome assisteraient à un spectacle que nous pouvons permettrons d'appeler « cocktail-sportif ».

Pour ne pas faillir au but que poursuit la société exploitante du turf de Marcq-en-Barœul, nous aurions, tout d'abord, en attendant l'arrivée des « géants de la route », un programme hippique particulièrement relevé. Trois courses à disputer sur la piste en herbe seraient épinglées au programme avant que de connaître le vainqueur du « derby de la route ». En fin de réunion, une quatrième épreuve aurait lieu sur la piste en terre battue, c'est-à-dire sur celle même où les « Paris-Marcq-en-Barœul » défendraient leurs chances ultimes.

Et ce n'est pas tout !...

Un championnat interclubs

La partie cycliste, cela se conçoit, ne serait nullement négligée. Elle occuperait une bonne part du « prélude », si l'on retient que les clubs régionaux seraient appelés à concourir pour un championnat dont on décèle immédiatement toute l'ampleur. Une sélection des éléments serait faite « au poil », comme il est coutume de s'exprimer en langage sportif, et les groupements du Nord auraient ainsi l'occasion de faire apprécier leurs vedettes par la grande foule. Comme il est à supposer que les uns et les autres voudraient briller, nous aurions, de ce fait, pendant la saison creuse, un entraînement intensif de nos routiers régionaux, en parfaite condition physique au seuil de la saison printanière.

Jules Ladoumègue en exhibition

Enfin, le grand champion de l'athlétisme français, celui qui permit, ces deux dernières années, à nos confrères parisiens de remplir des colonnes et des colonnes, celui qui, récemment encore, à la manière de Georges Carpentier au temps de sa splendeur, fut un excellent « ambassadeur » en se rendant en Russie, serait de la fête.

Jules LADOUMÈGUE le célèbre pédestrian français.

Jules Ladoumègue, car c'est de lui qu'il s'agit, viendrait s'offrir à l'admiration de la masse, et rien que cette « attraction » vaudrait presque à elle seule.

Notre « Juiot » national ferait ainsi apprécier sa tenue incomparable en course, son style de grand champion qui valut à la France athlétique de bien belles pages sportives.

...Mais les édiles roubaisiens !...

Jusqu'à présent nous vous avons conté le beau côté de l'initiative. Il y a maintenant le revers de la médaille. La municipalité roubaisienne, qui tient, elle aussi, à « Paris-Roubaix » — n'est-ce pas son droit strict et légitime, puisqu'elle accepta, à la naissance, de servir de « berceau » au nouveau-né ? — exciperait de cet « amour paternel » pour que l'organisateur ne donnât pas suite à son projet de réforme.

M. Henri Desgrange tendra-t-il une bienveillante oreille ?... La question financière, toujours alléchante, hélas !... ne prendra-t-elle pas le dessus ?... Nous le saurons tôt ou tard !...

En tout cas, on prétend que si M. Desgrange restait sur ses positions, M. le maire Lebas et ses collaborateurs demanderaient par les voies légales à ce que « Paris-Roubaix » ne soit plus appelé ainsi !...

Jean DESMARET.

HIPPISME

LES COURSES AU CROISÉ-LAROCHE

Demain dimanche, dès 13 h. 30, sur le magnifique et confortable Hippodrome des Flandres — d'un accès si agréable et combien facile grâce aux nombreux moyens de transports mis en circulation — se dérouiera la vingt-huitième réunion de la saison, pour laquelle nous avons donné, dans nos éditions précédentes, la liste des chevaux restant engagés — au total 110 — et un aperçu des diverses épreuves de la journée tout en expliquant les conditions de la course du « Handicap Dédoublé », formuis nouvelle qui égalise mieux les chances des concurrents.

En effet, pour ce « handicap » qui avait retenu trente engagements après la publication des forfaits, les quinze meilleurs, d'après l'ordre donné par le handicapeur, disputeront la première épreuve, dotée de 10.000 francs, et les quinze autres, c'est-à-dire les moins bons, la seconde épreuve, également bien dotée de 10.000 francs.

Dans cette seconde épreuve, qui servira de lever de rideau, nous trouvons néanmoins les Pipe Dream (top-weight avec 61 k. ½), Delate, Jaffa, Vincennes, Master Rose, Serinette, Pari, Sachet, Well Dade, Nix, Exelauque (petit poids avec 55 kilos), pour ne citer que les plus en vue.

Quant à la première épreuve — la quatrième course du programme de la journée — la présence des excellents galopeurs Dupleix (top-weight, 61 kil.), Dilleman, Dark Ball, La Réserve, Charmant Banetar, Galette Normande, Infernet, Sobriété, tous judicieusement répartis avant Carigay, Rubisio et Yesca (50 kilos), permet d'escompter une lutte palpitante de bout en bout et une arrivée âprement disputée.

Le « military », pour officiers 2e série, qui sera vraisemblablement dédoublé étant donné son imposant peloton de 22 compétiteurs, remportera son habituel succès auprès du public, surtout que la plupart des concurrents ont été vus dimanche et peut-être déjà pointés pour demain, car il est certain que les Simon II, Roi de Carreau, Mon Blason, La Dieuge, Yantet et autres spécialistes sur les gros obstacles, feront l'impossible pour prendre leur revanche sur les Winning Cord, Bashfu., Micromégas, Rend mon Pèze et Oiseau de Passage, qui ont fini aux places d'honneur.

Le trotting offrira deux belles compétitions : la première, à l'attelage, sur 2.800 m., avec 27 produits, parmi lesquels Harley B, Grace Taylor, Isotta, Impétueux IV, Emilie, Italienne III, Idée Blanche, Harry P, Hérelle, Galmouth, Garganiua, Gloria B, Franco II, Furgèle, Golap, Flibustier, Géfely, etc... ; la seconde, sous la selle, sur 2.200 m., avec 31 produits, dont nous retiendrons Jolie Ténébreuse, les représentants de l'écurie Vanhecke (J'Arriveral et Joséphine B), Hypolhèse II, Garden, Huhau, Guenlilou, Illico III, Galvaudeur, Incitatus IX, Héloise VII, Gua Diana, Hella, Iroquois W, Heider III et Grinette, qui apparaissent comme autant de vainqueurs possibles.

Dans notre édition de demain nous rappellerons la composition du programme dans son ordre de marche, les produits restant engagés, et désignerons nos favoris. — D.

L'ECHO DU PESAGE 8a Méthode LA SÉLECTION donne un seul cheval par réunion. Nos derniers résultats Pompeiro 35, Ma Kitty 42, Bon Cœur 2ème, R. des Abeilles 17, Ma Kitty 31, Un Mitrailleur 85, Favorit 37, Gracchus 18, Vanau 60. Du 14 au 27. Gain 1.885 fs. Ab. Contrôle mensuel 300 fs. BALLIN 5 Brd de Strasbourg PARIS 10e. 9026

LES COURSES D'HIER A SAINT-CLOUD

PREMIERE COURSE

1 Reine de Picardie (Delaurie). 84,50 17,00
2 Adiante (C. Elliott) 24,00
3 Coupole (M. Lolliérou) 19,00
Pas couru : Goupil, Racleur, Porcelaine, Djalouka, Kalanka, Mist, Lame d'Argent, Damuji.

DEUXIEME COURSE

1 Québec (W. Johnstone) 122,00 24,00
2 Roi des Resquilleurs (Dupuit). 24,50
3 Reaumur (G. Bridgland) 7,00
Pas couru : Très Chic, O'Grady, Almée, Médea.

TROISIEME COURSE

1 Pibrock (A. Cabonneat) 200,00 109,00
2 Ma Kitty (M. Lolliérou) 9,00
3 Alain (R. Kaiser) ..... — 80,00
Pas couru : White Rose, Adagio, Garçon Royal, Padus, Indienne, Plume Rouge, Mariposa, Haraoué, Bougie Rose, Ortygie.

QUATRIEME COURSE

1 Porte Veine III (P. Villecourt). 47,00 16,50
2 Djibouti (J. Lepinte) 22,50
3 Tonnencourt (T. Brooks)..... 14,00
Tous couru.

CINQUIEME COURSE

1 La Spezzia (G. Duforez) 13,00 7,00
2 Adagio (R. Vaissier) 11,50
3 Henre Exquise (Jobstone).... 25,00
Pas couru : Iroquois, Broom, Padus, Le Presbytère, Reine de Pié, Mercia.

SIXIEME COURSE

1 Foxidor (F. Hervé) 105,00 32,00
2 Folle Passion (R. Ricard) 11,00
3 Timbale (A. Dupuit) 9,00
Pas couru : Sabre au Clair II, Arbaous, Porte Veine III, Magyar, Harvester, Stop, Cherisy, Eadgyth, Poudre de Riz II.

DIMANCHE

COURSES DU CROISÉ-LAROCHE

A 13 HEURES 30

MARCHE

LE PRIX DE L'ARMISTICE SE DISPUTERA A TOURCOING LE 11 NOVEMBRE

L'Institut des Sports de Tourcoing (Section de Marche), organise le 11 novembre, fête de l'Armistice, une importante épreuve de marche, dénommée « Prix de l'Armistice ». Elle est organisée sous les auspices du Comité des fêtes du Point-Central, des Carlier, du Halot, du boulevard Cambetta et des commerçants des dits quartiers.

Elle comportera un parcours de 15 km. à effectuer en 5 boucles de 3 kilomètre, avec contour de la place de la Victoire. 500 francs de prix en espèces, objets d'art, d'utilité et médailles sont d'ores et déjà affectés.

Voici l'itinéraire : Départ, à 14 h., angle de la rue des Carliers, et du boulevard Gambetta, rue des Carliers, contour de la place Sébastopol, rues Saint-Henri, Thiers, contour de la place de la Victoire, boulevard Gambetta, rues des Carliers, des Halots (contrôle fixe chez M. Abel Guilbert, cafetier, 62, rue du Halt), demi-tour, rue des Halos contour de la place du Point-Central, boulevard Gambetta, rue des Carliers, finale de la boucle au siège de l'arrivée.

Un vestiraire spécial est établi chez M. Catteau, 178, rue des Carliers, à 20 mètres du départ. Les inscriptions sont reçues à partir de ce jour, chez M. Vandamme, 38, boulevard Gambetta, jusqu'au 11 novembre, à 13 h. La remise des dossards aura lieu au même endroit. Droit d'engagement : 2 francs.

L'épreuve est interclub ; elle est réservée aux marcheurs affiliés à l'U.F.M., ainsi qu'aux indépendants.

Une coupe dite « Coupe de l'Armistice » sera mise en compétition par équipe des 4 meilleurs classés. Droit d'engagement spécial pour la coupe, 3 fr. ; Son attribution sera définitive. Outre les prix, des primes spéciales seront attribuées au premier combattant, au vainqueur de l'épreuve, au premier des vétérans, etc...

Pour tous renseignements complémentaires s'adresser à M. Vandekerkhove, au siège, 71, rue des Carliers, à Tourcoing.