dent d'honneur de l'U. M. C. l'assemblée générale annuelle de cet important groupement.

Etat Civil. — Naissances. — Laure Morelle, rue des Ogiers, 177. — Robert Bisson, rue Victor-Hugo, 48.

Décès. — Pierre Duponchelle, 83 ans, rue Ferrer, 96.

WASQUEHAL

Une réglementation de la circulation dans la rue Delerue. — La partie de la rue Delerue entre la Place de la République et la rue Nungesser étant très étroite et la circulation normale s'en trouvant gênée ; d'autre part une ruelle fréquentée par les élèves de l'école voisine y débouche hors de la vue des conducteurs de véhicules. M. le Maire vient de prendre l'arrêté suivant :

« La circulation n'est autorisée, dans la partie de la rue Delerue entre la place de la République et la rue Nungesser, qu'aux véhicules venant de la place de la République se dirigeant vers cette place emprunteront obligatoirement les rues Nungesser et Ferrer.

Cet arrêté ayant été approuvé par M. le Préfet est applicable dès ce jour et les contraventions seront constatées par M. le commissaire et la police municipale.

Consultations des nourrissons. — Mardi à 15 h., consultation des nourrissons à la salle des fêtes de la mairie et jeudi à 14 h. 30 à l'école maternelle du Capreau (A à L). Présence obligatoire pour les nourrices et les mères percevant la prime d'allaitement maternel.

Cours de solfège. — Mercredi à 19 h. cours gratuit de solfège au siège de l'Harmonie J.-Bte Lepers, 17, rue Jean Macé. Jeudi à la même heure : 1. au siège de l'Harmonie « La Jeune France » 8, rue Pasteur ; 2. à la salle des fêtes du Capreau où on peut présenter les nouveaux élèves aux professeurs chargés de ces cours.

Combats de coqs. — Ce soir lundi, concours habituel de 30-110 au parc Détailleur 203, rue des Villas. Au parc à 7 h.

Etat Civil. — Naissance. — François Piat, rue du Molinel.

Publication. — Antonio Padrao, lainer, impasse Lavoisier, 20, et Rosindhe Mathoa, laineuse, même adresse.

Décès. — Marie Pollet, épouse Dupont, 57 ans, rue de Marcq, 147.

LEERS

UN ACCIDENT D'AUTOMOBILE A LA FRONTIERE BELGE

M. Alfred Delobelle, cafetier, place de l'Eglise, se rendait à Menin (Belgique) avec son automobile, dans laquelle avaient pris place sa fille et plusieurs autres personnes. Après avoir franchi le poste des douanes françaises, M. Delobelle s'apprêtait à stationner face au nouveau bureau des douanes belges. En cet endroit, la route boueuse est en forme de tournant dangereux pour la circulation. Au même moment, une puissante voiture, conduite par un représentant d'une importante usine textile de Roubaix, arrivait à vive allure, en sens inverse. Malgré les gestes du douanier belge de service, l'automobiliste roubaisien accrocha la voiture de M. Delobelle. Ce choc brutal causa d'importants dégâts aux deux véhicules. Heureusement, on n'eut à déplorer aucun accident de personne.

UNE PRISE DE FRAUDE

Le sous-brigadier Guéna, de la brigade de Leers-Droite, était intrigué par l'allure étrange d'un cycliste qui venait de s'engager dans la rue de Roubaix. Arrêté et fouillé, l'homme, M. Victor Debarge, zingueur, demeurant à Leers-Nord (Belgique), rue des Longs-Trieux, fut trouvé porteur de quatre kilos de tabac étranger. Le chargement fut confisqué et le porteur conduit à la gendarmerie de Wattrelos, pour, de là, être transmit au Parquet de Lille.

Bureaux de la Mairie. — Ce lundi, les bureaux de la Mairie seront fermés toute l'après-midi.

Pointage des chômeurs. — Aujourd'hui lundi, à 10 h., salle du pointage, place de l'Eglise

HEM

LE CENTENAIRE DE Mme veuve LIAGRE

Ainsi que nous avons eu le plaisir de l'annoncer dernièrement, Mme veuve Liagre, née Dupont, entrera sous peu dans sa centième année.

A l'occasion de ce centenaire un Comité s'est formé en vue d'élaborer un programme de fêtes afin de témoigner les marques de sympathie de la population envers sa doyenne.

Le Comité a choisi comme date le 28 avril 1935.

M. le Maire sollicité par les organisateurs a bien voulu accepter la présidence d'honneur de ces festivités et a accepté également qu'elles soient placées sous les auspices de la municipalité.

Toutes les sociétés locales, ont déjà été pressenties et le comité peut compter sur leur concours afin d'assurer à cette fête tout le succès que comporte son caractère.

Le Comité va maintenant travailler à l'élaboration du programme.

TOURCOING

BUREAUX : Rue Fidèle-Lehoucq, 4, à TOURCOING. — Téléphone 3-85.
DEPOT DE VENTE : 14, Rue Fidèle-Lehoucq

LA RÉCEPTION DE RIGOULOT A TOURCOING

Rigoulot, l'homme le plus fort du monde, a été reçu hier à l'arrivée à Tourcoing du rapide de Paris de 11 h. 22. Conduit aussitôt en voiture au café du Nouveau Gambrinus, Grand Place, une réception intime lui était réservée. Nous avons remarqué la présence de MM. A. Inghels, député-maire de Tourcoing, et Malfait, directeur du service des fêtes ; Robert Henry, organisateur ; Lescroart; Balyu, de l'Union Sportive Tourquennoise ; Léon Demeerleer ; Genty, professeur de musique au Conservatoire; Oger, juge au Tribunal de commerce de Tourcoing, etc...

Rigoulot était accompagné de son manager, M. Duriaux. Avec ses compétiteurs, il prit place à la table d'honneur, et deux allocutions furent prononcées.

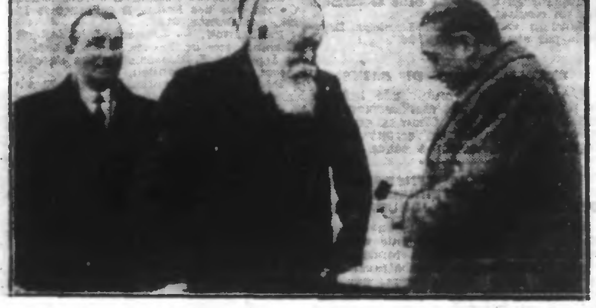

M. INGHELS vient de remettre la plaquette à RIGOULOT.

M. Demeerleer prend la parole en ces termes :

C'est un événement que d'avoir l'honneur de recevoir dans notre grande cité sportive de Tourcoing, M. Charles Rigoulot, surnommé avec juste raison : l'homme le plus fort du monde.

Je tiens à remercier M. le député-maire et les membres du Conseil d'administration de la ville de Tourcoing d'avoir rehaussé l'éclat de cette petite réception, en nous honorant de leur présence. Je connais toute la sollicitude et l'intérêt que porte votre Administration au sport, ceci est un sérieux réconfort pour nos organisations futures.

Toute notre admiration et nos remerciements reconnaissants vont à M. Charles Rigoulot, champion du monde de force, ayant remporté les plus beaux titres que puisse envier un champion, remporte encore actuellement des victoires qui dore davantage son blason pourtant bien chargé. J'admire en lui sa modestie en acceptant de venir à Tourcoing disputer son match-revanche avec le valeureux et distingué champion d'Italie, Arpino. Par votre geste, M. Charles Rigoulot, vous faites de la bonne propagande pour le sport et, tantôt sur le ring de la salle Jean Jaurès, le public tourquennois vous témoignera sa satisfaction et sa reconnaissance.

Je joins dans un même faisceau d'éloges et de remerciements les athlètes ici présents qui vont se produire cet après-midi.

J'en aurai terminé en vous disant que le but des organisateurs du gala de catch de ce soir est tout à fait désintéressé, leur but initial est de faire revivre le sport pugilistique à Tourcoing. L'année dernière leurs efforts furent tendus vers la boxe, ceux-ci ont porté leur fruit, puisque plusieurs salles se sont ouvertes et accusent un regain d'activité. J'espère que notre gala d'aujourd'hui sera profitable aux clubs de lutte, envers lesquels nous sommes décidés d'accorder les mêmes avantages. En favorisant les sportifs nous provoquant le déplacement des sportifs et le commerce local en bénéficie également.

Nous persévérerons dans notre but, nous comptons sur la collaboration de l'Administration municipale de Tourcoing dont c'est jamais en vain qu'elle nous accorde ses faveurs.

Je vous remercie tous d'avoir assister à cette petite réception en l'honneur de notre grand champion Rigoulot et vous donne rendez-vous à ce soir à 17 h., salle Jean Jaurès.

M. Albert Inghels, maire, répond aimablement en une agréable improvisation. Il salue l'« homme le plus fort du monde » et rend hommage à sa persévérance et à son travail constant. Il lui rappelle la place de choix qu'occupe la ville de Tourcoing dans le domaine sport et plus spécialement natation.

Il remet au grand champion la plaque-souvenir de la ville de Tourcoing.

Un jeune homme est victime d'un très grave accident au cours d'un match de football

Au cours du match de football disputé hier dimanche entre les équipes juniors de l'U. S. Tourcoing et du R. C. Roubaix, au Stade Albert Fromentin, rue de Gand, à Tourcoing, s'est produit un très grave accident.

Au cours de la seconde mi-temps, le jeune Cyrille Morrand, gardien de but de l'U. S. Tourcoing, âgé de 17 ans, demeurant à Wattrelos, rue du Vieux-Bureau, qui plongeait parmi les joueurs, reçut brutalement un violent coup de pied derrière l'oreille. Le jeune homme resta inanimé sur le sol. Il reçut les soins de M. le docteur Isbecques, du R. C. Roubaix, qui était présent au match. Il fit transporter le jeune homme, qui était dans le coma à la clinique du docteur Gabert, boulevard Industriel, où le blessé fut trépané d'urgence. Son état est désespéré.

Draperies Nouveautés pour Complets, les plus grands assortiments, le meilleur marché. V. Ledue, 15 pl. République, Tg 4513

LE CHAPITRE DES COLLISIONS

PLACE DE LA RÉPUBLIQUE

Place de la République, devant le café Pandore, vers 16 h. 45, l'auto de M. Georges Chiardot, 32 ans, 114, rue des Piats, était en stationnement. Le chauffeur ayant fait marche arrière pour virer, atteignit et renversa un infirme de l'Hospice général qui passait dans sa petite voiture à chien, M. Jules Lannoy, 58 ans, rue d'Havré. L'infirme s'en est tiré sans mal.

...ET PLACE SEBASTOPOL

Place de Sébastopol, à la Porte-de-Roubaix, vers 8 h. 45, une collision assez violente s'est produite entre les voitures de MM. Jules Desurmont, docteur en médecine, 69, rue de Dunkerque, et Julien Callies, 39 ans, demeurant rue Rouget de l'Isle, 202, à Tourcoing. Il en est résulté quelques dégâts purement matériels.

UNE FETE DE BIENFAISANCE LAIQUE AU GYMNASE

Ce fut une belle manifestation laïque que la matinée artistique organisée au Théâtre du Gymnase, rue de Gand, hier dimanche, par la Fédération des Amicales de notre ville, en collaboration avec la section locale de la Caisse des Pupilles de l'école publique. M. Inghels, député-maire, avait la présidence, ayant auprès de lui MM. Launay, Inspecteur d'Académie du Nord ; Charlier, Inspecteur primaire de Roubaix-Tourcoing ; Wagnon, président de la Fédération de Tourcoing des Amicales ; Defroyennes et Brunet, présidents du comité local de la Caisse des Pupilles ; plusieurs adjoints et conseillers ; de nombreux directeurs et directrices d'école de la ville, etc... On présenta au nombreux et enthousiaste public qui emplissait la magnifique salle, le fameux comique Bibo, dans son répertoire, avec son dernier gros succès, Oscar Détective, opérette en trois actes parfaitement au point et remarquablement interprétée par une troupe d'élite.

LA TROUVAILLE LUGUBRE DE L'AVENUE DRON A TOURCOING

L'aboutissement de la rue du Cœur Joyeux. La croix marque l'endroit où tomba M. VANDERPLANCKE.

On sait que, la nuit dernière, vers minuit trente, on a trouvé dans l'avenue Gustave Dron, le cadavre d'un inconnu. Les bruits les plus contradictoires ont couru sur cette affaire, qui n'est qu'un accident dû à l'ivresse. Voici d'ailleurs les faits :

Vers minuit, un homme dont l'identité n'était pas connue, car il n'avait sur lui aucun papier et aucune indication, se dirigeant vers le centre de la ville, venant de la direction de la gare principale, et étant en état d'ivresse, au lieu de suivre la large artère de l'avenue Dron, emprunte l'ancienne rue du Cœur Joyeux. Cette rue n'existe plus que provisoirement et partiellement, et les quelques vieilles masures qui y restent sont comme suspendues au-dessus des trottoirs de la nouvelle avenue. Il y a là une dénivellation d'environ 1 m 50. Arrivé au bout de l'impasse, l'inconnu trouva le vide devant lui... et fit la culbute. Culbute bien malheureuse en tout cas, puisque les passant, quinze minutes après, ne trouvèrent qu'un corps sans vie, que M. Parverex, commissaire de permanence, fit transporter aux fins d'identification au dépôt mortuaire de l'Hôpital Civil de Tourcoing.

On a avancé que le mort serait un ouvrier de Roubaix, gagnant d'un gros lot à la Loterie Nationale. En réalité, il s'agit de M. Julien Vanderplancke, âgé de 43 ans, marié, chauffeur, travaillant à l'Usine Malfait-Desurmont et domicilié quai du Halot, 24 à Tourcoing. Sa famille l'a reconnu.

ZEISS PUNKTAL
JOSÉ FRIBOURG, PREMIER OPTICIEN DE LA RÉGION
18 bis, Grande-Rue — ROUBAIX
LUNETTES INÉGALABLES - PRIX INCOMPARABLES
VERRES extra-lumineux, depuis 10 francs la paire
ORDONNANCES et RÉPARATIONS exécutées parfaitement et rapidement

UNE NOUVELLE AMICALE EST NÉE A LA MARLIÈRE, L'AMICALE DURUY

Nous avons entretenu nos lecteurs de la création d'une magnifique école primaire à la Marlière, rue Achille Testelin. Comme toutes les autres de notre ville, cette école, qui compte plusieurs centaines d'élèves, se devait d'avoir son Amicale d'Anciens Elèves, et elle l'a officiellement depuis hier.

Son but est, comme d'ordinaire, de resserrer les liens de bonne amitié et de franche camaraderie contractés sur les bancs des classes, d'unir parents et amis de l'école laïque dans un même sentiment de défense et de solidarité, d'encourager et de développer les œuvres postscolaires dans le cadre de la Fédération des Amicales laïques du Nord et de conserver chez les jeunes le goût de l'étude et le souvenir de leur école.

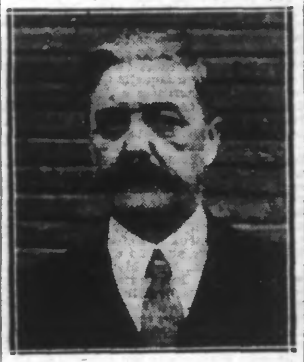

M. DERUDDER

La Commission provisoire s'est réunie à 10 heures à l'école, en assemblée générale et a approuvé les statuts de l'Amicale Victor-Duruy.

M. Derudder est le distingué et dévoué directeur de l'Ecole Duruy.

* * *

Au cours de l'assemblée générale, les assistants entendirent une allocution du président, qui indiqua le chiffre imposant de 110 adhésions, ce qui est un magnifique début. Il remercia de son concours M. le directeur Derudder.

Les statuts approuvés, le président indiqua que la devise de la nouvelle amicale serait : Entr'aide, Travail, Solidarité.

LA JOURNÉE POLITIQUE A ÉTÉ CALME

Hier dimanche, entre 11 heures et 12 h. 30, la criée renforcée des feuilles politiques a eu lieu sans aucun incident, rue Saint-Jacques et Grand'Place. Une douzaine de vendeurs socialistes, communistes et Sans-Dieu arpentèrent la rue en tous sens en criant leurs journaux respectifs, tandis que les Camelots du Roi et les Jeunesses Patriotes — qui étaient venus cette fois, mais sans armes apparentes — criaient sur le trottoir longeant la brasserie Chanteclair.

M. Lenfant, commissaire central, dirigeait un important service d'ordre, composé d'une peloton de gardes mobiles à pied pourvu d'un camion, environ 70 agents de la police et de la Sûreté tourquennoise et la gendarmerie montée des brigades de Tourcoing et Roubaix. Noté, outre les commissaires d'arrondissements, MM. Imblot, de la police spéciale ; le capitaine Le Tellec et l'adjudant Liébaut, de la gendarmerie ; la garde mobile était sous les ordres d'un lieutenant.

Tandis que les carrefours étaient gardés par des piquets d'agents en tenue, la gendarmerie montée occupait la place de la République, la gendarmerie à pied l'entrée de la rue du Haze et la garde mobile la rue de Lille et la Grand'Place.

Malgré la présence simultanée des camelots d'extrême-droite et de gauche, aucun frottement ne se produisit, la crainte du gendarme étant, ici comme ailleurs, le commencement de la sagesse.

«LA FRATERNELLE» DE MOUSCRON AU THEATRE « JEAN JAURES » DIMANCHE 17 MARS

Le 10 février, les Sections Féminines et l'Orchestre Symphonique « La Fraternelle » de Mouscron, accompagnés par une pléiade d'artistes réputés, donnèrent, sous les auspices de la Mutuelle des Employés d'Octroi de Tourcoing, au Théâtre « Jean Jaurès », rue Carnot, une représentation de la triomphale revue intitulée « Joli rêve d'un soir », qui obtint un succès formidable devant un public enthousiaste.

Devant ce succès et pour satisfaire à de nombreuses demandes de personnes qui n'ont pu trouver place à la première représentation, une seconde séance aura lieu au même Théâtre, dimanche 17 mars, à 17 heures.

Dès à présent, des cartes sont mises en vente aux endroits suivants : chez M. Lécroart Eugène, 2, rue Carnot, à Tourcoing et aux organisateurs.

Prix des places : Parterre, places numérotées, 6 fr. ; premier balcon, 4 fr. ; deuxième balcon, 3 fr.

LE BAL DES COMMERÇANTS DU CENTRE

Il y aura foule, ce soir, dans les salons de l'hôtel Cornet, où se déroulera, à partir de 20 h. 30, la fête organisée par l'Union des Commerçants du Centre, et à laquelle ont été invités les divers groupements commerciaux de Tourcoing ainsi que les commerçants de Roubaix.

Voilà une agréable sortie en perspective pour nos familles tourquennoises qui seront certaines de passer une soirée dans la bonne humeur et la gaîeté.

L'orchestre sera tenu par l'excellent Mickey Jazz et au cours de la fête de nombreux cotillons et serpentins seront distribués.

Des cartes seront en vente à l'entrée du bal.

DANS LA POLICE

Nous sommes informés qu'à la suite d'un concours il a été procédé à la nomination comme brigadier, de M. Arthur Deheene, sous-brigadier. M. Deheene est remplacé lui-même par l'agent Jean Chombeau ; l'agent Fernand Lazoore a également passé sous-brigadier.

PLANTS POMMES DE TERRE
Hâtive : 1.80 le kg ; demi-hâtive : 1.70 ; Tardive : 1.50. — Graines « Clause ». DUMORTIER, 223 rue Carnot, Wattrelos. Tél. : Rx 224-19. 4507

HALLUIN

LE BANQUET DU « CANARI CLUB »

Cette société a tenu samedi soir, au local, rue Emile Zola, à 19 h. 30, son banquet annuel.

Environ 50 couverts.

Ce repas, empreint de franche gaîeté, était présidé par M. Lucien Cuvelier, président actif, entouré de MM. Camille Cornelis, secrétaire ; Emile Vangaeveren, Destoops, membres de la commission.

Au dessert, M. Cuvelier se plut, dans une brève allocution, à souligner la belle vitalité et les succès remportés par le « Canari-Club Halluinois » ; il remercia les membres de la commission de leur dévouée collaboration et forma des vœux pour tous les sociétaires et leur famille.

Le secrétaire, M. Cornelis, félicita au nom de tous le dévoué président, M. Lucien Cuvelier, qui tout récemment obtint un brillant succès à la Fédération Belge, le classant ainsi premier juge-expert de France.

Des vivats furent entonnés et c'est dans la joie et gaîeté que se continua la fête.

La fraude. — Dimanche, vers 10 h. 30, au bureau central des douanes, rue de Lille, le brigadier des douanes Ed. Boudeulle, les préposés Favreau, Creigneu et Vanleuleyn, se trouvaient de service.

Venant de Menin-Baraques, se présenta au passage une femme dont la démarche était quelque peu hésitante. Le flair du douanier !

Invitée à passer devant la dame visiteuse, la dame déclara cacher sous ses vêtements 3 kilos de tabac belge. La prise est estimée 165 francs.

La fraudeuse arrêtée déclara se nommer Marie Vandemoorseele, née le 9 décembre 1912, à Moorseele (B.), demeurant à Lauwe, rue de Wevelghem, 55 et exerçant la profession de ménagère.

Elle sera conduite à Lille ce matin lundi.

Enlèvement des débris solides. — L'enlèvement des débris solides aura lieu à partir de treize heures : mardi 5 mars, secteur de la Gare ; mercredi 6 mars, secteur du Cimetière ; jeudi 7 mars, secteur de la Pannerie.

Supporters du S. O. H. — Les sympathisants désirant accompagner l'équipe 1 A du Sport Ouvrier Halluinois, qui se rend le 10 mars, à Roubaix, sont invités à se faire inscrire chez Veranneman, Maison du Peuple.

Inscriptions reçues jusque mardi 5 mars. Le départ aura lieu à 13 h. 30.

Coût du voyage : 2 fr. 50.

Etat Civil. — Naissances. — Albert Autem, rue de la Lys, 10.

Publications. — Daniel Vandermeersch, menuisier, 34 ans, à Menin, et Louise Vanneste, bobineuse, 38 ans, rue Frasez, 15; Aimé Desmet, rattacheur, 28 ans, rue Camelinat, 23 et Elza Olivier, rempailleuse de chaises, 33 ans, rue Edouard Vaillant, 9.

Décès. — Elodie Vandenbussche, 62 ans, rue des Ecoles, 88.

RONCQ

AVIS AUX CHOMEURS

Le paiement des secours aux chômeurs complets pour la période du 21 au 28 février, aura lieu ce lundi après-midi, en la salle de gymnastique :

De 14 h. 30 à 15 h. pour les numéros 1 200, de 15 h. à 15 h. 30 p pour 201 à 380, de 15 h. 30 à 16 h. pour 381 à 560, de 16 h. à 16 h. 30 pour 561 à 740, de 881 et suivants.

Prière de se conformer aux heures indiquées.

Bureaux de la mairie. — Mardi 5 mars, après-midi, les bureaux seront fermés au public.

MOUVAUX

AMICALE SPORTIVE MOUVALLOISE. — Mardi 5 courant, repos pour tous les gymnastes ; reprise le vendredi 8, répétition à 7 h., pour les pupilles, mouvement concernant le concours de Lille ; à 8 h., adultes, concours de Bruxelles. Ceux désirant faire de la gymnastique peuvent s'inscrire aux répétitions des mardi et vendredi, de 7 h. à 9 heures.

BONS MONTEURS Main sont demandés Chaussures « JEM » 37 rue des Poutrains TOURCOING 4512

EN BELGIQUE

TOURNAI

AU TRIBUNAL CORRECTIONNEL

Loi sur les explosifs. — Lepot Ernest, directeur de carrières à **Ollignies** ; Lepoivre Auguste, directeur de carrières à **Ath**, et Lenoir Ernest, directeur de carrières à **Lessines**, sont poursuivis pour infractions à la loi sur la détention et l'usage des explosifs. Ils sont condamnés respectivement à 280 fr., 420 fr. et 420 fr. d'amende chacun avec sursis.

Rupture de ban d'expulsion. — Grol Jacob, colporteur, sujet hollandais, détenu, sans résidence ni domicile en Belgique, a été rencontré à Tournai en rupture de ban d'expulsion : un mois de prison.

Vols. — Un autre détenu, Hoegist Camille, ouvrier agricole, sans résidence fixe, est prévenu du vol d'une bicyclette et de 30 kilos d'oignons : trente jours de prison.

Outrages. — Lambrette Henri, débardeur à **Leers-Nord** ; Maes Albert, tisserand à **Leers** (France), et Vansteelant Julien, ouvrier cartonnier à **Estaimpuis** ont outragé par paroles, gestes ou menaces, deux préposés de douanes dans l'exercice de leurs fonctions ; à chacun 182 fr. d'amende avec sursis.

Menaces à l'aide d'un revolver. — Henneton Gabriel, bétonneur à **Kain**, a menacé à l'aide d'un revolver l'agent de police Parent Maurice. Mais l'arme n'avait pas été immatriculée conformément à la loi : quinze jours de prison avec sursis et confiscation de l'arme.

Fraude par avion. — Le tribunal s'occupe ensuite d'une affaire de fraude mise à charge de Hérard Ernest, agent de la Société des Droits d'Auteurs et commerçant à **Tournai** ; Bollinne Armand, aviateur civil à **Evere**, et Boel Léon, négociant à **Ixelles**, cités par le ministère des Finances, pour avoir transporté ou fait transporter du tabac par avion et auto. — Les défenseurs plaident l'acquittement alléguant que si l'avion a atterri dans la zone frontière c'est uniquement à cause d'un accident dû à l'appareil. — Le tribunal prononcera son jugement dans la quinzaine.

TIRAGE DE L'EMPRUNT DE 1874

Titres primés. — 32.239 remboursable par 4.000 fr. ; 28.315 remboursable par 500 fr. ; 46.181 remboursable par 250 fr. ; 8.481, 8.835, 9.029, 10.230, 10.667, 18.169, 26.829, 30.395, 31.691, 47.460 remboursables par 100 fr.

POSTES

A l'occasion du Carnaval les guichets des bureaux de poste de Tournai I (Bas Quartier) et Tournai II (Station) seront fermés le mardi 5 mars après-midi. Ce jour-là, la troisième distribution des correspondances sera supprimée.

Les Bureaux de l'Administration communale seront fermés lundi 4 et mardi 5, chaque jour après-midi.

Marché. — Pommes de terre, les 100 kilogs, de 25 à 35 fr. ; Beurre gras, 20 fr. ; Œufs, les 26, 6 et 8 fr. ; Poules le kilog, 4 fr. et 5 fr. ; Poulets, le kilog 8 fr. et 9 fr. ; Lapins, le kilog 5 fr. et 6 fr. ; Pigeons, la couple de 7 à 8 fr.

TAINTIGNIES

UN ENFANT TOMBE DANS UNE MARMITE D'EAU BOUILLANTE

Ce matin, une petite fille de 6 ans, dont les parents demeurent rue du Bois en jouant dans la cour de sa maison, est tombée dans une marmite d'eau bouillante, que sa mère, momentanément absente, avait imprudemment abandonnée.

Elle est atteinte de brûlures assez graves sur le bas du corps et les jambes qui ne mettent cependant pas ses jours en danger immédiat.

Ecole Communale. — A la suite de la constatation de nombreux cas de grippe parmi les jeunes enfants et dans le personnel enseignant, l'inspection médicale a prescrit la fermeture de l'Ecole Communale pendant 8 jours.

SAINT-LÉGER

Etat-Civil. — Naissances : Dupuis Jacques, rue d'Evregnies ; Vandoorme Eliane, rue d'Evregnies ; Noterdeam Michel, rue Royale ; Vercruysse Monique, hameau du Chien.

Décès : Decroé Sophie, 28 ans, s. p., veuve d'Assez Isidore, rue Royale ; Vandevelde Marcel, 7 mois, ruelle Miroux ; Snep Octavie, 70 ans, s. p., épouse Coulombier Théophile, rue Royale.

LA VIE CORPORATIVE

Les heures supplémentaires dans l'industrie du Vêtement

Comme suite à la demande formulée par la Fédération des Travailleurs de l'Habillement de France et des Colonies, 3, rue du Château d'Eau, à Paris (10e), tendant à la suspension provisoire, en totalité ou en partie de l'utilisation des heures supplémentaires prévues par l'article 6, 3° du décret du 12 décembre 1919, modifié par les décrets des 1er septembre 1926 et 29 novembre 1934, relatifs à l'application de la loi sur la journée de 8 heures dans les industries du vêtement des projets d'arrêtés sont actuellement à l'étude.

Ces projets concernent les professions ci-après pour le département du Nord ; 1° Professions comprises dans le sous-groupe 4 G a. (confection de gros ouvrages en tissu) de la Nomenclature des industries et professions de la statistique générale de la France ; 2° Professions comprises dans le sous-groupe 4 G. b (confection de vêtements), de la Nomenclature des industries et professions de la statistique générale de la France ; 3° Professions comprises dans le sous-groupe 4 G. c (lingerie) de la nomenclature des industries et professions de la statistique générale de la France ; 4° Professions comprises dans le sous-groupe 4 G. d (fabrique de parapluies), de la nomenclature des industries et professions de la statistique générale de la France ; 5° Professions comprises dans le sous-groupe 4 G. f (fleurs artificielles) de la Nomenclature des industries et professions de la statistique générale de la France.

6° Professions comprises sous les numéros : 4.485 (chapellerie, fabrique de chapeaux, de chapeaux de feutre) ; 4.4850 (chapellier) ; 4.4854 (teinture et apprêt de chapeaux de feutre) ; 4.4856 (fabrique de casquettes) ; 4.486 (fabrique de modes) ; 4.4862 (fabrique de fournitures pour modes) ; 4.487 (fabrique de chaussons ou de chaussures de feutre, de drap, d'étoffe) ; 4.4872 (fabrique de semelles mobiles) du sous-groupe 4 G. e (fabrique de chaussons) de la nomenclature des industries et professions de la statistique générale de la France.

Dernière Heure

L'INSURRECTION GRECQUE

M. VENIZELOS AURAIT CONSTITUÉ UN TRIUMVIRAT EN CRÈTE

Les dernières informations reçues de l'île de Crète, par voie détournée, annoncent que M. Venizelos, ancien premier ministre grec, qui se trouve actuellement à Candie, aurait constitué un triumvirat chargé du contrôle de toutes les affaires de l'île de Crète et que les rebelles songerait à s'emparer de tous les fonds publics qui se trouvent dans l'île et qui s'élèvent approximativement à 100 millions de drachmes.

Un sous-marin détruit

Six aéroplanes ont bombardé, hier, tous les points stratégiques actuellement en possession des rebelles. Un des sous-marins, dont l'équipage avait fait cause commune avec les rebelles, a été soumis à un bombardement aérien. Plusieurs bombes auraient atteint leur but et le submersible serait partiellement détruit.

L'amiral Sakellariou a été nommé au commandement de la « section loyale » de la marine grecque, qui comprend actuellement deux contre-torpilleurs et deux sous-marins.

LA PAIX VOULUE par l'Italie et la France

Au banquet des Garibaldiens de l'Argonne, M. Medelin, au nom de l'Académie Française et du Comité France-Italie, a prononcé un discours dans lequel il a exprimé à M. Laval la gratitude du Comité France-Italie. Le ministre a su, en effet, avec M. Mussolini, mettre fin au malentendu qui pesait cruellement entre la France et l'Italie. L'orateur souhaite que les mains que M. Laval a contribué une fois de plus à nouer restent fermement unies ; il a bu, en terminant, à l'amitié de l'Italie et de la France et à ceux qui, dans la guerre et dans la paix, ont su la réchauffer encore et la fortifier.

Dans son discours, le général Ezio Garibaldi après avoir rappelé l'œuvre accomplie par M. Laval, a déclaré : « La France et l'Italie ne sont pas seules à vous remercier de cette œuvre, car vous avez bien mérité de tous ceux qui, en Europe, comprennent la nécessité d'assurer la paix, de faire triompher la civilisation et enfin d'empêcher toute tentative tendant à bouleverser par la force et la violence la carte de notre continent. En effet, l'Italie comme la France veut la paix, une paix véritable, réelle, solide, c'est-à-dire une paix basée sur le droit et sur la justice. »

UNE JEUNE FILLE DE GUESNAIN TUÉE A NICE DANS UN ACCIDENT D'AUTO

A l'angle de deux rues de Nice, l'auto du garagiste Cassone, qui se rendait aux Sports d'Hiver, a tamponné la voiture de M. Henri Thévenin, né en 1897, à Souvigny, qui revenait d'une redoute carnavalesque avec une jeune fille, Mlle Louise Fauquenois, âgée de 19 ans, originaire de **Guesnain** (Nord). Sous la violence du choc, Mlle Fauquenois fut projetée sur le trottoir et se fracassa le crâne. Son oncle, M. Novella, 7, rue Larginer, à **Hénin-Liétard**, a été prévenu du terrible accident. M. Thévenin a été atteint de nombreuses contusions.

Le garagiste, qui n'a pas observé les prescriptions du code de la route, a été inculpé d'homicide par imprudence.

BAGARRE ENTRE VENDEURS DE JOURNAUX EXTRÉMISTES A PARIS

A Paris, place des Rigoles, une bagarre s'est produite entre vendeurs de journaux de l'« Action Française » et de l'« Humanité ». Deux des vendeurs ont été blessés ; Pierre Juhel, 25 ans, demeurant 19, Faubourg du Temple et Lucien Garvain, 51 ans, demeurant, 50, rue de l'Hermitage. Le premier a été admis à l'hôpital Tenon. Quatre autres : Gabriel Rollin, 9, rue Pierre-Legrand, Pierre Dervel, 4, rue Milcent, Jean Geybert, 29, rue Orfila et Arthur Bétremieux, 5, rue Levert, ont été arrêtés sur place et mis à la disposition du commissaire de Belleville.

LES ÉLECTIONS LÉGISLATIVES DE MEURTHE-ET-MOSELLE

Voici les résultats des élections législatives de la circonscription de Toul. Ont obtenu : MM. Jean Quenette, conseiller général, (Union Républicaine et Sociale) 3.645 voix ; Charles Miller, maire de Toul, (Concentration Républicaine) 2.600 ; Cordier, ancien maire de Toul, (Union des Républicains), 2.425 ; Claude Just (S.F.I.O.) 790 ; Pierre Rodigues (Radical Indépendant), 521 ; Alfred Wilhm (Communiste) 349 ; Jean Motton (Socialiste) 72. Il y a ballottage.

UNE REUNION DU SYNDICAT DES FOURREURS ET PELLETIERS DU NORD DE LA FRANCE A LILLE

Le Syndicat des Fourreurs et Pelletiers du Nord de la France s'est réuni en assemblée générale à son siège, 111, rue Nationale, à Lille. Une nombreuse assistance emplit la salle des séances.

Prennent place au bureau : MM. Couvreur, président ; Kretzschmar, vice-président ; Lambre fils, secrétaire ; Néron, secrétaire adjoint ; Linard, trésorier.

La séance s'ouvre à 17 h. 30, sous la présidence de M. Couvreur. Il remercie tous les membres d'avoir bien voulu venir si nombreux à cette réunion.

Il adresse et remerciements et félicitations à M. Caquant pour le dévouement qu'il apporte aux cours d'enseignement de la fourrure et s'adressant aux apprentis lauréats du concours de fin d'année, il souligne l'effort fait par les patrons pour leur donner l'enseignement de la fourrure et il ajoute : « Aujourd'hui apprentis, demain vous deviendrez des maîtres, il faudra persévérer et continuer à rechercher la perfection dans notre métier. Ce sera notre récompense ».

M. Couvreur procède à la distribution des prix. Ont obtenu :

1er prix de 1re année : M. Danchin, de la Maison Fournier.

1er prix de 2e année : MM. Allard et Legras, de la Maison Kretzschmar.

1er prix de 3e année : MM. Guillemin, de la Maison Colle, et Merlan, de la Maison Lambre.

Tous reçoivent des prix superbes.

Une coupe de champagne et des biscuits souligne le caractère tout intime de cette réunion.

On procéda ensuite à des échanges de vues sur différentes questions intéressant la fourrure.

Un rapport financier de l'année est fourni par le trésorier M. Linard. Il reçoit les félicitations du président et associant M. Lambre, secrétaire, il les remercie de s'acquitter de leur tâche avec tout le dévouement qu'il leur connaît. (Appl.).

M. Couvreur donne connaissance du rapport moral et retrace l'activité du Syndicat au cours de l'année écoulée.

Des applaudissements nourris soulignent l'intérêt qu'ont apporté les membres à entendre ce brillant exposé.

L'ordre du jour appelant les élections, il est procédé à celles-ci.

M. Gilson, doyen d'âge, préside à ces formalités avec comme assesseurs MM. Stret et Lambre, benjamins de l'assemblée.

Sont réélus à l'unanimité : MM. Couvreur, président ; Kretzschmar, vice-président ; Lambre, secrétaire ; Néron, secrétaire adjoint ; Linard, trésorier.

UNE REUNION DU SYNDICAT DES BOUCHERS-TUEURS DU NORD ET DU PAS-DE-CALAIS

Le Syndicat des Bouchers-Tueurs du Nord et du Pas-de-Calais s'est réuni, dimanche après-midi, au Café Français, Grand Place, à Lille, sous la présidence de M. Robert Leleu, président de la Fédération des Artisans du Nord de la France, vice-président de la Chambre des Métiers du Nord. M. R. Leleu était entouré de MM. Blanquart, président ; Dassonville et Bauderet, vice-présidents ; Aumont, trésorier ; Dassonville, secrétaire ; Vicart, Selosse, membres du comité.

La réunion se termina par le vote de l'ordre du jour suivant :

« 1° Que le colportage et la livraison à domicile ne soient pas accordés aux cultivateurs qui abattent, sous réserve pour eux de satisfaire aux obligations fiscales afférentes au commerce de la viande ;

» 2° Que le service vétérinaire du département n'ait pas le droit de marquer les bêtes destinées à la vente par les cultivateurs, lorsque celles-ci n'auront pas été abattues dans un abattoir reconnu. »

La réunion fut levée à 19 h. 30, après la réélection du bureau avec un membre suppléant en la personne de M. Delmotte.

SPECTACLES ET CONCERTS

A ROUBAIX

COLISÉE
3 h. — 8 h. 30 —::— Tél. 346.55
HENRI ROLLAN
SUZANNE RISSLER
CONSTANT RÉMY
dans
LA FLAMBÉE
Un film remarquable réalisé d'après la pièce d'Henry Kistemaeckers
Jeanne CHEIREL
Joseline GAEL — André LUGUET
dans
LE MONDE OU L'ON S'ENNUIE
Une interprétation parfaite
1 h. 1/2 de franche gaîté
Vendredi prochain :
Milton ds LE COMTE OBLIGADO

MAISON DES TRAMWAYS à 3 h. et à 8 h.
Armand Bernard et Marg. Moréno ds PARIS-DEAUVILLE, coméd. music. gaie
LES PRISONNIERS, gd film d'avent.
Demain mardi, mat. à 3 h., soir. à 8 h.

A LYS-LEZ-LANNOY

Cinéma de la Justice Lys-lez-Lannoy
Aujourd'hui Matinée et Soirée
TOUT POUR RIEN
Et MAISON DE DANSES
Matinée à prix réduits

A TOURCOING

AU THÉATRE MUNICIPAL

VALSES DE VIENNE

Une aimable pièce, gentillette et agréable... Un amalgame de valses viennoises et de danses plus ou moins tziganes... L'ensemble, noyé dans le sirop d'orgeat de la musique autrichienne, est reposant au possible. Rarement interprétation fut meilleure, et c'est avec plaisir que nous citons avant tous autres M. Roldor. Nous avons dit le bien que nous pensons de cet artiste en tant que comédien : il a une technique excellente, un jeu sobre, correct et d'un grand naturel d'expression ; la voix, sur laquelle il nous est arrivé de nous réserver en ce qui concerne son volume (et non sa qualité) fut hier charmante ; dans le médium, Roldor est moelleux, et sait donner à l'organe des inflexions d'une grande suavité. Un bel artiste... A ses côtés, la vedette fut à notre avis Mlle Rubens ; que dire de cette délicieuse poupée, sinon que nous regrettons de ne plus être en 1830 ?... Jolie, menue, gracieuse, chantant délicieusement, ainsi nous est-elle apparue.

Mlle Marcya a le talent des vraies comédiennes, et une voix d'une grande souplesse ; c'est une comtesse russe authentique et qui sait s'agrémenter d'un brin de mystère. M. Guého est très convenable, ainsi que M. Orengo, qui incarne un « terrible » prince russe. M. Régiane est un artiste de premier ordre, et nous l'en félicitons. M. Pirard réussit son personnage et joue très consciencieusement.

Les ballets furent bien au point.

Au pupitre, le maître Brisard, premier chef. — P.

TÉLÉ. 3.81 OLYMPIA ::: RUE HOUCHARD :::
Met. à 3 h. prix réduits, soir 8 h.
TOI QUE J'ADORE
av. Jean Murat et Edwige Feuillère
RYTHMES D'AMOUR
Drame de music-hall
à mise en scène grandiose.

PONT-DES-PIATS
Tél. 18-13 — Mat. 3 h., Soir. 8 h.
Bach dans SIDONIE PANACHE
Le SERPENT MAMBA. Actualités

CINÉ - THÉATRE
Av. Gust. Dron, Tourcoing. Tél. 3.82
Aujourd'hui : 15 H. et 20 H.
ROMANCE D'AMOUR

A LILLE

AUJOURD'HUI LUNDI

Grand Théâtre. — Relâche. — Mardi, à 14 h. 30 : « Samson et Dalila » ; en soirée à 20 h. 30 : « Lakmé ».

Théâtre Sébastopol. — Relâche. — Mardi, à 14 h. 30, et à 20 h. : « Le Chant du Désert ».

Familia. — Permanent de 10 h. 30 à 19 h. ; soirée à 20 h. 15 : Buster Keaton dans « Le Roi des Champs Elysées ».

Rexy. — 14 h. permanent ; 20 h. 45, soirée : Georges Milton dans « Le Comte Obligado ».

Caméo. — Matinée spéciale de 10 h. 30 à 13 h. 30 ; permanent de 14 à 19 h. 30 ; soirée à 20 h. 30 : Victor Francen dans « L'Aventurier ».

Capitole. — 15 h. et 20 h. 45 A. Préjean et D. Darieux dans « L'Or dans la Rue ».

Omnia Pathé. — 15 h. et 20 h. 30 : A. Préjean dans « Volga en Flammes ».

Union. — 15 h. et 20 h. 30 : « Zulma en Justice » et « Le Monde où l'on s'ennuie ».

Marivaux Pathé. — 20 h. 30 : « Amok » et « La Fille et le Garçon ».

Variétés Fivoises. — 20 h. 30 : « Sans Famille » et l'Amour de Marin ».

Mondial. — 2 h. 45, permanent à 7 h. : « Cœur d'Espionne » et « Princesse Czardas ».

Palace. — 20 h. 30 : « Lilians ».

Mourmant. — Permanent à 7 h. ; G. Carpentier dans « Toboggan ».

Omnium Sport. — Soirée dansante.

ETABLISSEMENT BEUDAERT
8, rue du Faubourg de Roubaix. Tous les dimanches et fêtes, à 15 h. Orchestre transformé. Son fameux accordéoniste.