L'Orage sur le littoral et dans les Flandres

A Dunkerque, sous la pluie torrentielle qui avait enflé les égouts, un bateau de pêche se remplit d'eau et coula

Vers 4 h. 30 du matin, un orage dont la violence ne semble pas encore avoir été enregistrée à Dunkerque depuis la guerre a éclaté sur la région et sur la ville, où il s'est abattu de nombreuses fois.

La pluie qui l'accompagnait était torrentielle. Elle devait causer d'ailleurs un peu partout des dégâts.

Ce ne furent en effet que des lacs qui, durant une heure, séjournèrent sur la chaussée établie de Dunkerque à Malo, cependant que, çà et là, des nappes liquides envahissaient les couloirs et quelques caves. Les égouts s'étaient considérablement enflés. Un petit bateau de pêche de Dunkerque, le n° 541, s'était placé sous la bouche d'une sortie d'eau quand, en cascade violente, l'eau se déversa sur le frêle bâtiment. Sa cale se remplit rapidement et, peu après, le bâtiment sombrait.

Les marins voisins ont participé au sauvetage du 541, qui appartient à M. Vincent Marcel, et qui a été renfloué en fin d'après-midi.

A Malo-les-Bains, les égouts furent obstrués et d'importants dégâts furent causés

On a constaté à Malo plusieurs obstructions d'égout ainsi que des descentes d'eau que les coups de vent précédents avaient remplis de sable.

Au 106 de l'avenue About, une descente d'eau bloquée de cette façon fit remonter le liquide par le tuyau d'évacuation jusqu'à une salle de bain située au deuxième étage. La baignoire se remplit ainsi automatiquement de liquide lequel, se déversant sur les planchers de toutes les pièces de l'étage, inonda ces appartements et endommagea les plafonds des étages inférieurs.

A la charcuterie Kesteleyn-Depoers, rue des Poilus, l'eau s'engouffra dans le sous-sol, qui fut également inondé. Les dégâts sont de l'ordre de plusieurs milliers de francs.

Enfin, la foudre est tombée rue Carnot, chez M. Devys, plombier, où une cheminée a été détruite.

A Rosendael, la foudre tomba sur des poteaux télégraphiques

A Rosendael, non loin du stade du square Jacobsen, avenue Dumez, la foudre est tombée sur un arbre et des poteaux télégraphiques, ce qui a déterminé chez une cinquantaine d'abonnés au téléphone, tant à Dunkerque que dans cette commune et à Malo-les-Bains, des perturbations.

A Coudekerque-Branche une cheminée fut abattue et des immeubles détériorés

Un orage assez violent a éclaté dans la nuit de lundi à mardi.

On signale de divers côtés des dégâts matériels ; à Coudekerque-Branche pas très importants, toutefois, avenue du Jeu de Mail, la cheminée d'une maison a été abattue, des propriétés route de Bergues, rue des Fors et Section B ont été plus ou moins touchés.

Mardi soir, vers 4 heures, de sourds grondements se sont fait entendre à nouveau dans la direction du sud-sud-ouest.

La température s'est sensiblement adoucie et l'ondée de la nuit précédente a fait le plus grand bien aux jardins, privés d'eau depuis une période déjà longue.

A Boulogne, ont eu à déplorer de nombreuses interruptions de courant électrique

Un tres violent orage s'est déclenché hier sur la région boulonnaise, accompagné d'une pluie torrentielle qui, roulant sur la terre sableuse, y creusa de profonds sillons, endommageant les récoltes.

Dans l'après-midi, il y eut à Boulogne d'assez nombreuses interruptions de courant électrique.

A Calais, une pluie diluvienne tomba

Comme la veille, un orage est passé, hier, de grand matin, au large de la ville de Calais.

Le tonnerre grondait sourdement, entre cinq et six heures, puis la nuée s'approcha et l'on aperçut quelques éclairs suivis de roulements plus marqués.

A ce moment, la pluie se mit à tomber à torrents et la température se rafraîchit. Puis le ciel redevint serein et la matinée fut très acceptable.

L'après-midi fut d'abord ensoleillée puis, à 16 heures, une nouvelle nuée orageuse, accompagnée d'averses, d'éclairs et de tonnerre, passa sur la région.

Elle durait encore, hier à 18 heures.

Dans la région d'Hazebrouck, plusieurs exploitations agricoles furent détruites

Lundi vers 16 heures, un violent orage s'est déclaré dans la région d'Hazebrouck, accompagné d'une pluie diluvienne.

La chute de la foudre a causé de nombreux dégâts plus ou moins importants ; c'est ainsi qu'à **Le Doulieu**, la foudre, tombant sur la ferme de M. Maurice Decherf, a détruit les étables et poulaillers, et ce n'est que grâce à la rapide intervention des pompiers du Doulieu et de Vieux-Berquin que le corps du logis put être épargné.

A **Winnezeele**, la majeure partie des bâtiments agricoles exploités par Mme veuve Deheegher a été détruite.

A **Strazeele** le fluide, pénétrant dans la maison de Mme veuve Joseph Thooris, a brisé le dessus d'une cheminée en marbre.

A Bailleul, une cheminée fut abattue

Lundi, dans la soirée, un violent orage a recouvert la région de **Bailleul**, accompagné de pluies diluviennes. En de nombreux endroits, la foudre est tombée sans occasionner de graves dommages, sauf au Mont-Noir où, à l'Hôtel du Sommet, une cheminée fut abattue et des plafonds très endommagés.

L'établissement abritait un certain nombre de touristes, qui furent plus ou moins émotionnés. Il n'y eut pas d'accident de personnes.

A Aire-sur-la-Lys, une véritable trombe d'eau s'est abattue

Un orage, d'une rare violence, s'est abattu sur la ville et les environs, vers 15 h. 30, accompagné d'une véritable trombe d'eau et grêle, ravinant les routes et inondant les champs et les jardins.

Jusqu'à présent, on ne signale que des dégâts aux cheminées et toitures, notamment sur une villa située rue de Thérouanne, où des tuiles furent enlevées.

A Armentières

Un violent orage a éclaté mardi après-midi sur la région d'Armentières.

De nombreux éclairs illuminaient le ciel, accompagnés de violents coups de tonnerre. La foudre a mis le feu à la ferme Leterme, face à la chapelle Rompue, au hameau du Bizet Belge, vers 15 h. 30. Le feu a pris dans un grenier au-dessus d'une étable dont le plafond était en ciment armé. Du foin et du grain ont été détruits par le feu.

Les pompiers de Ploegsteert se sont rendus sur les lieux avec une pompe à moteur. Vers 16 heures, on a fait appel aux pompiers d'Armentières, lesquels sont également allés combattre l'incendie. Vers 17 heures, le feu était maîtrisé. Les dégâts ne sont pas très importants et sont couverts par une assurance.

UN JEUNE HOMME a été tué par la foudre hier à Ascq

Ses deux compagnons furent blessés grièvement

L'orage d'hier a sévi particulièrement dans la région d'**Annappes, Ascq, Sainghin et Baisieux**. Six ouvriers agricoles venaient de reprendre leurs travaux dans des champs bordant la route d'Ascq à Sainghin-en-Mélantois.

Il y avait d'une part MM. Hilaire Telgat, son fils Jean et Hector Pollet, tous trois habitant Ascq, et travaillant pour le compte de M. Beirnaert-Droulers. D'autre part, travaillant dans le champ voisin appartenant à M. Renard, M. et Mme Bernard et leur fille, habitant rue Carnot, à Ascq également.

En raison de la persistance de la pluie, les deux groupes d'ouvriers regagnèrent la route bordée d'arbres.

Tout à coup, un éclair zébra l'espace, un coup formidable retentit ; Mme Aurélie Bernard, qui se trouvait à quelques mètres du groupe Titgat, vit le fils Jean faire plusieurs tours sur lui-même et s'abattre sur le trottoir. Les deux autres hommes étaient l'un et l'autre couchés sur le sol.

Remis à grand peine de leur rude émotion, M et Mme Bernard et leur fille qui avaient été miraculeusement épargnés, se précipitèrent au secours des malheureux

Les docteur Denis d'Ascq et Delezennes d'Annappes furent mandés d'urgence, tandis que les victimes étaient ramenées chez M. Beirnaert-Droulers.

Malheureusement, tous les soins pour sauver le malheureux Jean Titgat furent inutiles. Il avait été atteint à la tête et portait un coup au cœur.

MM. Titgat père et Hector Pollet furent ranimés à grand peine. Leur état reste sérieux.

Mme Titgat fut prévenue avec ménagement de ce douloureux événement qui la prive de son fils unique, revenu depuis quelques jours en permission du 300e régiment, de Strasbourg. La douleur de la pauvre maman faisait peine à voir.

M. Decourselle, garde champêtre, et la gendarmerie de Lannoy, se sont rendus sur les lieux pour l'enquête.

Un ouvrier agricole a été tué par une auto sur la route Lille-Pont-à-Marcq

Un grave accident de la circulation est survenu mardi vers 16 h. 30, sur la Route Nationale *Lille-Pont-à-Marcq* à *Ennetières*.

Un ouvrier agricole, M. Félix Degand revenait d'un champ situé près de « la Pissatière ». Il conduisait un chariot attelé de deux chevaux.

Une voiture automobile arriva de la même direction. Elle était conduite par M. Caulaer, d'*Armentières*, qui était accompagné de M. Hautcœur.

L'auto, en doublant le chariot, accrocha ce dernier, dévia et vint atteindre le malheureux conducteur, M. Degand, qui fut touché durement à la tête et plaqué au sol.

Les automobilistes arrêtèrent leur voiture. Des ouvriers se trouvant dans les champs accoururent.

M. Degand était mort.

La gendarmerie de Pont-à-Marcq vint aussitôt sur les lieux. M. Loin, le chef, était accompagné d'un gendarme. Tous deux furent bientôt rejoints par M. le Capitaine Meurs, de Lille.

Le conflit des apprêts à Caudry

Une nouvelle réunion de conciliation aboutit à un échec

Les industriels et le comité du Syndicat des Ouvriers Appréteurs en grève, avaient été convoqués à une réunion de conciliation, par M. Bigaut, juge de paix à Caudry.

Les deux parties en cause se sont donc rencontrées mardi, à 14 heures, en la salle de la Justice de Paix de l'Hôtel de Ville de Caudry, sous la présidence de l'honorable magistrat, assisté de son greffier, M. Charles Pollet.

Cette entrevue fut de courte durée puisqu'elle était achevée vers 14 h. 45

Elle ne fut pas couronnée de succès.

Le magistrat, voyant sa tentative vaine, proposa alors aux ouvriers et aux patrons d'accepter de recourir à l'arbitrage.

Les représentants des ouvriers déclarèrent ne pouvoir se prononcer sans avoir consulté leurs mandants et s'engagèrent à soumettre la proposition aux ouvriers en grève au cours d'une assemblée générale, qui sera convoqué à la Bourse du Travail, au cours de la journée de vendredi.

La décision qui sera prise sera portée à la connaissance de M. le Juge de Paix, le lendemain samedi.

Les patrons, de leur côté, attendront la réponse ouvrière, pour se prononcer à leur tour sur la question.

Ce conflit, qui dure depuis six semaines afflerte 530 ouvriers et ouvrières. Une acceptation de recours à l'arbitrage permettrait donc d'en envisager la fin.

LE GROUPE DU NORD DES ANCIENS DE L'ÉCOLE DE BRASSERIE DE NANCY S'EST RÉUNI A ARRAS

La réunion du groupe du Nord des anciens élèves de l'Ecole de Brasserie de Nancy s'est tenue à Arras sous la présidence de M Outters. Elle eut son succès habituel et des anciens s'étaient dérangés de loin. Nous avons remarqué MM. Codvelle, de Bruxelles ; Bouvard, d'Aurec, et Godet, de Lyon, pour assister à ce regroupement des anciens de la Brasserie.

Nous avons noté également la présence des Brasseurs de la région du Nord parmi lesquels MM. Outters, Gon, Riff, Leybold, d'Aubreby, Baugier, Questiaux, Boitelle, Jullien, Bonneton, Coviaux, Philippoteaux, Léger, Moriz, Simon, Hector Laurent, Coulon, Robert Laurent, Rabussier, Sohier, Vallée, Seeger, Bouvard, Camax Godinisux, Marissal, Dislaire, Evrard, Schwartz, Wattine, Lucas, Lefebvre Doutrémépuich, etc...

Au Café de la Paix, où se tenait l'assemblée, M. Outters, président, ouvrit la séance et prononça une allocution pleine de sympathie pour l'assistance et fit quelques remarques intéressantes faisant suite à la conférence faite par M. Raux, à Lille, à la journée de la Bière. Puis l'auditoire fut charmé par une conférence de M.h Gon sur les bienfaiteurs et les pionniers de la brasserie depuis les Gaulois jusqu'à nos jours.

M. Outters remercia vivement le conférencier puis, comme d'habitude, commença la degustation des bières locales et, à ce sujet, M. Outters nous a dit : « Toutes les bières que nous avons bues étaient fraîches et bien tirées. Nous devons faire des éloges aux cafetiers arrageois qui, réellement, avaient fait un effort certain. »

Un dîner fut fort bien servi à l'Hôtel du Commerce, où un coq au vin délicieux et un cochon de lait appétissant firent les délices des convives. M. Billaut, le directeur de l'Hôtel du Commerce, reçut des félicitations, et c'était justice.

La soirée se continua tardivement et quelques bons demis furent encore vidés. Il y a lieu de féliciter les artisans de cette belle journée de la Brasserie Française, MM. Robert Laurent et Rabussier, qui furent d'aimables et actifs organisateurs.

A LA FÉDÉRATION DÉPARTEMENTALE DU NORD DES COMBATTANTS RÉPUBLICAINS

Au cours du Congrès extraordinaire du 19 mai, les délégués présents, représentant vingt-huit sections, ont voté à l'unanimité l'ordre du jour suivant :

« La Fédération Départementale du Nord des Combattants Républicains, après avoir pris connaissance d'un appel de l'Union Nationale des Combattants de Tourcoing en date du 11 mai 1936 relatif aux élections municipales... Après des pourparlers laborieux, mais toujours parfaitement corrects, l'Union est faite.

» Connaissant que des anciens combattants républicains ont figuré sur des listes avec les principaux éléments de droite, membres de l'U. N. C., proteste de la façon la plus énergique contre une pareille attitude, demande leur exclusion de la Fédération Nationale des Combattants Républicains pour **avoir forfait aux principes de l'Association ainsi qu'à l'honneur** ».

Pour et par ordre :
Le secrétaire général : A. DERLY.

En outre, une lettre a été adressée à tous les parlementaires. Elle s'élève notamment contre « les ligues factieuses », les dépenses militaires, la prolongation du service militaire.

LES STÉNOGRAPHES DU NORD A PHALEMPIN

Ainsi que nous l'avons annoncé la semaine dernière, la Ligue sténographique et dactylographique du Nord de la France a fixé dans le délicieux village de **Phalempin** son point de ralliement pour sa seconde fête fédérale.

Phalempin est trop bien connu des gens chez nous, pour qu'il soit utile de leur en parler longuement. Qu'il nous suffise de dire qu'il a toujours été un centre d'excursion fort apprécié de nos populations. Son chêne millénaire, aujourd'hui disparu, fut le témoin avant la guerre de nombreuses réunions très réussies des sténographes de notre région.

Un cercle local désirant ne point laisser s'éteindre une si charmante tradition, reprit il y a quelques années pour son compte cette belle excursion, persuade revoir bientôt se reformer le troupeau dispersé, afin de refaire ensemble le champêtre pèlerinage des années heureuses.

Cet espoir sera réalisé complètement dimanche prochain 2 juin, grâce à la décision de la Fédération nordiste dont nous parlons plus haut.

Des délégations de Dunkerque, Malo, Maubeuge, Roubaix, Lille et Douai se trouveront réunies à l'Hôtel du Vert Gason d'abord, puis dans la verte clairière de la forêt, ensuite pour fêter le retour de l'été et goûter les joies reposantes d'un « farniente » bien mérité.

Par participer à cette excursion, s'adresser au Secrétariat des groupes sténographiques locaux.

Les Funérailles de Mme Roger SALENGRO

PLUS DE VINGT MILLE PERSONNES, ONT CONDUIT HIER, AU CIMETIÈRE DE L'EST, L'ÉPOUSE DU DÉPUTÉ-MAIRE DE LILLE

C'est par une foule évaluée à plus de 20.000 personnes que s'est traduite, aux funérailles, la profonde estime où l'on tenait Mme Roger SALENGRO, épouse du député-maire de Lille.

Malgré l'orage, malgré la pluie, une foule innombrable s'était amassée devant la maison mortuaire 16, boulevard Carnot dès 15 heures et s'alignaient sur 50 mètres des couronnes de fleurs spendides, des gerbes magnifiques, des bouquets et des plaques de marbre aux touchantes épitaphes.

Le défilé des personnes qui déposerent leurs cartes de visite dura une heure.

Le service d'ordre était assuré par MM. Coissard, Commissaire central ; Entremont, chef de la Sûreté ; Piacentini, commissaire.

La levée du corps eut lieu à 16 heures. Un cortège se forma dont le défilé fut interminable.

Le Cortège

En tête venait le drapeau et la couronne de la Section Lilloise du Parti Socialiste et parmi les nombreuses gerbes de fleurs, couronnes et plaques de marbre envoyées nous avons noté les suivantes : Conseil Municipal de Lille, Personnel Municipal, les Camps de Vacances, Société Municipale de Gymnastique, Clique Municipale Scolaire, Mme Eugène GUILLAUME, Directrice du « Réveil du Nord » ; M. Marcel POLVENT, Directeur des Services, et Madame ; M. LE MASSON, Rédacteur en chef ; M. Paul DELESALLE, Président d'Honneur du Conseil d'Administration de « La Presse Populaire » ; Caisse de Solidarité des Fonctionnaires Municipaux, « Personnel de chez Collin », Personnel des Cantines Scolaires, Commission Administrative du Bureau de Bienfaisance, Personnel et Elèves de l'Ecole Valentine Labbé, Commissaires de Police de Lille, Commission Administrative des Hospices, U.F.J., Association Professionnelle de la Police de Lille, Chorale municipale, Musique Municipale, Section Syndicale des Sapeurs-Pompiers, La Paume Pivoise, Les femmes de service de l'Hôtel de Ville, l'Olympique Lillois, les Camps de Vacances de Ronchin, Comité G. Jocques du P. S., Libre-Pensée Charles Saint-Venant, P. S. Comité du Sud, Jeunesse Socialiste Lilloise, P. S. Comité G. Delory, P. S. Comité H. Ghesquière, P. S. Fédération du Nord, P. S. Comité Karl Marx, le F.O.P., Syndicat des Marchands Etalagistes Forains, Syndicat du Personnel de l'Octroi, Commission de la Caisse du Crédit Municipal, Personnel de la Sûreté de Lille, P. S. Comité A. France, P. S. Section Lilloise, Denier des Ecoles Laïques, Personnel de la Crèche de Fives, Femmes Socialistes de Lomme, Colonie Scolaire de Wormhoudt, Personnel du Démantèlement équipe des quarante, Les professeurs et élèves de l'école J. Macé, la Chambre Syndicale des Spectacles, P. S. Comité J. Rasael, Groupe Cabanis des H. B. M., Personnel de l'Ecole de Plein Air, Ligue Féministe de la région du Nord, P. S. Groupe Alina Valette, la Fanfare « Union de Lille », Municipalité de Ronchin, l'Union de Lille, Personnel du Service des Jardins, P. S. Comité Liebneckht, M. Bracke, député, à titre personnel, Amicale Campan, Pêcheurs Municipaux, Amicale Lakanal, P. S. Section de Lambersart, Syndicat des Tabacs, M. Planque, Secrétaire général et président des petits colons de Wormhoudt, les Nageurs Lillois, Amicales Wazemmes, Esquermes, Vauban ; Elèves de l'Ecole Brocca, P. S. Comité M. Sembat, M. Oscar Hermes et F. Martin.

Venait ensuite la corbillard. Le cercueil disparaissait sous les fleurs éclatantes.

Le deuil était conduit par la famille de Mme Roger SALENGRO ; M. Roger SALENGRO, député-maire de Lille ; M. VENANT, père de la défunte, un vieillard de 84 ans, qui a tenu à assister jusqu'à la fin aux funérailles.

Les personnalités

Le Conseil Municipal de la Ville au complet suivait. Nous avons noté ensuite parmi les personnalités les plus marquantes : MM. Armand GUILLON, Préfet du Nord ; CHULLIAT, Chef de Cabinet de la Préfecture ; Maurice PLANQUE, Secrétaire général de la Mairie de Lille et sa famille ; Henri CADOT, Sénateur du Pas-de-Calais ; L. DEMESMAY, Sénateur du Nord ; LEBAS, Député-Maire de Roubaix ; Louis BRODEL, Député de Cambrai ; Joseph VANDEVELDE, Député-Bourgmestre de Mouscron ; J. PLATEEL, Maire d'Hazebrouck ; Alfred MAES, Député-Maire de Lens ; Pierre DELCOURT, Député, Conseiller général du Nord ; E. COUTEAUX, Député, Conseiller général du Nord ; Raoul EVRARD, Député du Pas-de-Calais ; Ch. VALENTIN, Maire de Dunkerque ; A. BEAUVILLAIN, Maire de Caudry, ancien député.

Notre journal était représenté par Mme Eugène GUILLAUME, Directrice du « Réveil du Nord », M. Marcel POLVENT, Directeur des Services ; M. Gaston FLEURY, Administrateur ; M. Lucien LE MASSON, Rédacteur en chef et M. GEST, Gérant.

Nous avons encore remarqué parmi l'affluence considérable des personnalités qui avaient tenu à témoigner leur vive sympathie à la défunte et à M. Roger Salengro :

MM. ROBIN, Procureur de la République à Lille ; GUILBAUT, A. BAILLY, Augustin LAURENT, THERBY, André PARENT, P. PERRIER, DEREUSE, J. CARLIER, conseillers généraux ; M. P. MARTIN, Secrétaire général adjoint de la Mairie de Lille et Mme ; G. DURIEZ, M. GUILLEMAN, THELLIER DE PONCHEVILLE, Victor PROVO, conseillers d'arrondissement ; Gaston SMITH, Consul des Etats-Unis ; MOULAERT, Consul général de Belgique ; DRIBLE, Consul de Grande-Bretagne ; Fred HUBER, Consul de Suisse ; H. ROZENDAEL, Consul des Pays-Bas ; F. LAUNAY, Inspecteur d'Académie du Nord ; LAFOREST, Inspecteur adjoint ; Jean LEVY, ARQUEMBOURG, BALAVOINE, G. MOITHY, anciens adjoints au Maire de Lille.

MM. H. Fiquet, Directeur des Douanes ; Emile Théodore, Conservateur général des Musées du Palais des Beaux-Arts de Lille ; A. Maige, Doyen de la Faculté des Sciences ; René Hubert, Doyen de la Faculté des Lettres de Lille ; Gaujac, Directeur du Conservatoire de Lille ; Fredy, Directeur des Théâtres municipaux de Lille ; Edmond Surmont, Directeur de la Société des Concerts Populaires de Lille ; Leplat, président de la Ligue du Bien Public et de la Grande Fanfare de Fives ; Adrien Mirou, Commissaire général de l'U. D. des Sociétés de S. M. du Nord ; Louis Ducampe, Directeur des Services Municipaux d'Hygiène ; G. Ghys, président de l'A.G.M.G. ; Frédéric Lévy, Administrateur des Hospices ; René Huber, président de la Société Philanthropique du Nord ; Jean Masson, Juge au Tribunal de Commerce ; Paul Rouse, président de la Fédération du Nord des Débitants de Tabac ; A. Duriez, Directeur des Tramways Electriques de Lille ; R. Chevry, Directeur de la Banque de France ; Ch. Vésin, Directeur des Services Agricoles du Nord ; Alfred Guitte, Secrétaire général du Syndicat des Cabaretiers et Débitants de Boissons de Lille ; R. Blanckaert, secrétaire du Syndicat Unique de la Batellerie ; Mme B. Gambey, Directrice de l'Ecole Primaire Supérieure de Lille ; Marcy, Secrétaire général ; Bonguet, Commissaire aux délégations judiciaires ; Pierre Bonnet, président de la Fédération des Fabricants de Briques ; Cyrille Wachmar, président de l'Association régionale des Sociétés de Gymnastique du Nord et du Pas-de-Calais ; Pierre Bourlet, Roger Gaillard, architecte en chef du département du Nord ; G. Dussaussoy, Delannoy, Thévet, chefs de division à la Préfecture du Nord ; M. Ottavi, Directeur des Assurances Sociales ; E. Vandervynckt, Ingénieur en chef du Génie Rural.

MM. R. Péberay, président du Conseil Interdépartemental de Préfecture ; H. Langlais, Président de l'Association Professionnelle des Journalistes du Nord ; Bonnerville, Bouton d'Agnières, Lury Pierson, Conseillers de Préfecture ; Léopold Leroy, ancien conseiller municipal ; G. Desrousseaux, chef de division honoraire à la Préfecture du Nord ; M. E. Théry, Directeur de l'Intendance Militaire de la 1re Région ; G. Mullier, Administrateur des Hospices ; F. Laporte, chef de bureau à la Préfecture du Nord ; E. Coquelet, Directeur des Contributions Indirectes ; A. de Saint-Léger, professeur à la Faculté des Lettres ; A. Bettens, échevin ; A. Viseur, commandant des Sapeurs-Pompiers ; Docteur Pores, Emile Cavelle, directeur de l'Ecole des Beaux-Arts de Lille ; Docteur Ch. Dubois, Cougnart, Commissaire Divisionnaire de Police spéciale ; P. Cassel, Secrétaire général de l'Office Départemental des Mutilés ; Léon Plouviet, chef de la Station Radio-P.T.T.-Nord ; Dauchy, Directeur de l'Ecole Nationale des Arts et Métiers de Lille ; Paul Dues, doyen de la Faculté de Droit de Lille ; Henri Lobert, directeur des Services de la propreté publique à Lille ; D'Hernoncourt, directeur de la Caisse de Crédit Municipal de Lille ; Edmond Bouchery, Commissaire général de la Foire Commerciale de Lille ; Louis Delepoulle, président des « Amis de Lille » ; Emile Dubuisson, architecte ;

Mlle Gautier, Directrice de l'Ecole de Filles de Wormhoudt ; M. A. Chevalier, secrétaire général de l'Université Populaire ; Mme A. Bauche, Directrice du Préventorium de Frelinghien ; MM. Larmignat, Inspecteur d'Académie ; A. Van Peteghem, président de la Chambre Syndicale de l'Ameublement du Nord de la France ; Jean Dorchies, Secrétaire général de la Fédération Régionale des Syndicats Horticoles ; Ch. Debrabander, adjoint au maire de Roubaix ; Frédéric Baroux, président des Volontaires de Fives ; Julien Roussel, ancien conseiller municipal de Roubaix ; G. Juéry, E. Martel, J. Thisse, G. Vaecare, G. Leconte, R. Cardon, Lancelot, J. Cibié, G. Carelict, P. Etlicher, R. Herman, E. L'Hermitte, R. Waltz, G. Deligutte, Heymann, P. Belle, M. Leroy, H. Molard, V. Herreng, C. Legros, G. Théry, G. Ladent, Moutilez, Gosselin, Lamarche, G. Pagnerre, J.-M. François, A. Lemay, J. Mathieu, J.-A. Minet, C. Piat, L. Huisman, R. Dernoncourt, Kléber Lahaye, P. Machy, Ad. Charion, C. Crapez, P. Bomart, R. Bitard ; MM. G. Molière, Jamois, P. Béet, R. Bést, J. Chauleur, artistes peintres ; Blaise, Soubricas, statuaires ; Aichain, de la mairie de Caudry.

Nombreuses délégations

Notons enfin des délégations et des représentants des administrations de l'Etat, des services de la Ville, du personnel des Ecoles maternelles, primaires, et primaires supérieures du département, du Caveau Lillois, de la police lilloise, des Amicales laïques, de tous les Syndicats, des Rosati, des Amis de Lille, du Sou et du Denier des Ecoles laïques, des maires et conseillers de plusieurs centaines de communes du Nord et du Pas-de-Calais, des Sociétés Musicales de l'arrondissement, des Sections socialistes de Lille et de la Fédération du Nord et du Pas-de-Calais, des Comités des Fêtes des quartiers de la Ville, des Mutuelles ouvrières, des Associations de Mutilés et A. C. de la région, du Bureau de Bienfaisance, de la Chambre de Commerce, des Groupements commerciaux, des Chambres syndicales, etc..., etc...

Hommage populaire

Le long du cortège une foule compacte de plus de dix mille personnes se tenait respectueusement sur les bas côtés des rues et sur les trottoirs. Bel hommage d'unanimité dans ce témoignage spontané de sympathie, d'estime et d'amitié populaires.

Un avion survola l'interminable ruban des milliers et des milliers de gens qui marchaient par rangs de quinze derrière les personnalités.

L'inhumation eut lieu au cimetière de l'Est. Et pendant des heures, l'immense foule présenta les condoléances à M. Roger SALENGRO et à la famille de la défunte.

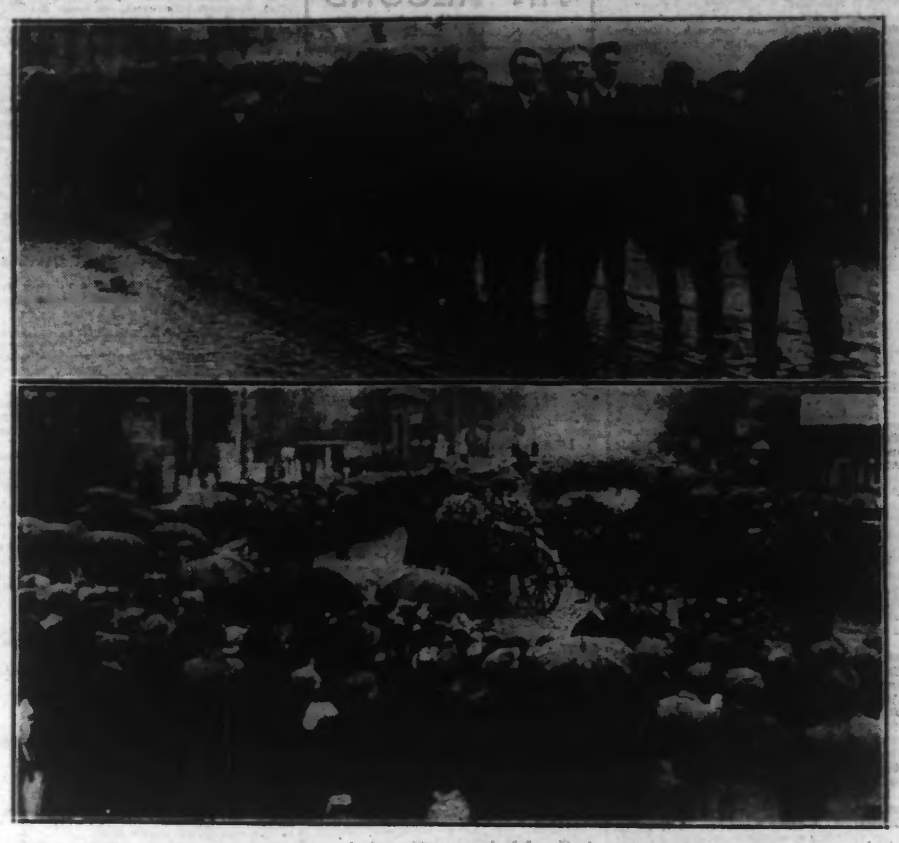

EN HAUT : *M. Roger SALENGRO et M. VENANT, son beau-père, conduisant le deuil en tête de la famille.*
EN BAS : *La foule énorme se pressant sur le parcours de l'immense cortège.*

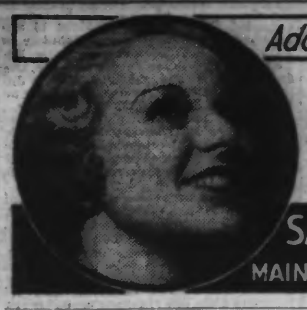

Adoucir... Embellir!

Adoucissez votre peau, embellissez votre teint en employant Palmolive. Utiliser ce savon idéal, c'est réaliser, chez soi, un véritable traitement de beauté ! Comment s'en étonner puisque l'huile d'olive entre en quantité si généreuse dans la fabrication de Palmolive ?

SAVON PALMOLIVE
MAINTENANT 1 f 50

Résultats des Élections au Conseil de Gérance de Radio P. T. T. Nord

Voici les résultats des élections au Conseil de gérance de la station de radiophonie de Lille :

Nombre de votants, 53.191 ; bulletins blancs et nuls, 815 ; suffrages exprimés, 52.376.

Ont été élus : neuf candidats de la liste de l'Union des groupements radiophoniques : MM. Thibaut, 36.841 voix ; Julliem, 35.320 ; Crèleux, 35.126 ; Lebrun, 35.126 ; Royer, 35.104 ; Roger, 34.990 ; Catrice, 34.811 ; Vandezande, 34.779 ; Lagouge, 34.671. A obtenu ensuite et est élu sans être candidat, M. Hazebroucq, 31.459.

Voici les nombres de voix obtenues par les autres candidats :

Cartel de sauvegarde de Radio P.T.T. Nord : MM. Dehove, 16.624 ; Salembier, 16.553 ; Willems, 16.110 ; Vantieicke, 15.785 ; Lefebvre, 15.557 ; Lebon, 15.504 ; Buguin, 15.424 ; Vermersch, 15.236 ; Willay, 15.283 ; Dupont, 15.041.

Liste des administrateurs indépendants — MM. Stient, 2.420 ; Bernast, 1.712 ; Capon, 1.425 ; Scouvemont, 1.383 ; Guillon, 1.052 ; Lemaire, 897 ; Candidats isolés : MM. Nivert, 1.540 ; Bourneton, 1.505 ; Coupleux, 1.137 ; Dugardin, 910 ; Levray, 800 ; Lemaire Palmyre, 640 ; Simonot, 626 ; Métro, 391 ; Beaurain, 319 ; Montet, 314 ; Armand, 308 ; Cavie, 214 ; Madeleine, 203 ; Denneulin, 161 ; Pipart, 131 ; Delvigne, 46 ; Menoury, 42 ; Leroy, 39 ; Turlotte, 32 ; Capelle, 25 ; Meunier, 24 ; Dupreux, 14 ; Hicguet, 11 ; Mariage, 11 ; Lefebvre, 4 ; Joly, 2.

La troisième catégorie du Conseil de gérance étant ainsi composée il restera maintenant au ministre des P.T.T. à désigner les représentants de première catégorie (services publics) et de deuxième catégorie (grandes administrations et producteurs).

On assure que M. Mandel ne tardera pas à procéder à cette désignation et que le Conseil de gérance complètement organisé pourra bientôt entrer en fonctions.

Les remerciements des élus

« Les candidats de la liste d'Union des Groupements radiophoniques enregistrent avec satisfaction les résultats du premier scrutin radiophonique de la région du Nord.

» Ils remercient vivement les nombreux électeurs qui leur ont fait confiance pour assurer au poste de Radio-P.T.T. Nord des émissions conformes à leurs désirs.

» Groupés sous le signe de l'Union, ceux-ci ont manifesté leur souci de garder le micro à l'écart de toute lutte de parti.

» Les nouveaux élus veulent dorénavant oublier les divergences qui se sont manifestées lors de la campagne électorale pour ne plus songer qu'à la besogne positive qui les attend.

» Dans cette tâche, à laquelle ils veulent donner tous leurs efforts, ils auront à cœur de contribuer à faire du poste de Camphin le premier des postes régionaux de la Radiodiffusion Nationale. »

ROUBAIX

Bureaux : 45, rue de la Gare (Tél. 351-17) — Depot de vente : 36, rue du Collège

UNE REMISE DE PRIMES AUX MÉNAGES OUVRIERS LES MIEUX TENUS ET AUX FAMILLES NOMBREUSES ET NÉCESSITEUSES

Nous avons rendu compte de cette belle cérémonie qui s'est déroulée salle des fêtes de la rue de l'Hospice. Voici la liste des lauréats :

Primes de propreté accordées en vertu des dispositions du legs Alfred Motte-Grimonprez, aux ménages ouvriers les mieux tenus. Cette année la valeur totale des primes est de : 3.611.50.

2 cuisinières d'une valeur de frs : 227 l'une

Mme VveBaert, née Faitrop, 69, rue Horace Vernet ; Mme Picavet, née Lefebvre, 21 bis, rue Richard Lenoir.

5 berceaux garnis d'une valeur de frs : 136, l'un

MM. Biesbrouck Léon, 190, rue Henri Regnault ; Beyt Paul, 49, rue J. Macé ; Crispyn Jean, 110, rue Jean-Macé ; Baudewyn Edouard, 67, rue du Fontenoy, cour Moreau, 3 ; Mme Fouquet, née Duleu Maria, 16, rue des Filatures, cour Cornil, 6.

18 lots de 6 chaises d'une valeur de frs : 137.50 le lot

MM. Maertens Louis, 83, rue Jean Jacques Rousseau ; Waymel Emile, 47, rue Horace Vernet ; Caplette Joseph, 33, rue Dampierre, cour Flanquart, 11 ; Gevaert Léandre, rue d'Alma, Fort-Fraser 109 ; Duries Henri, 157, rue Jean Macé ; Depoortère Clément, 32, rue Dampierre, cour Wilkinson, 1 ; Mme Vve Coutarel, née Semonville, 83, rue de Baval ; MM. Bultot Florentin, 104, rue Rubens, Appartement 5 ; Beitrando Jouffroy, 60, rue Jean Macé ; Ridoux Gaston, 11, rue de la Potennerie ; Minne Léon, 114, rue Jean Macé ; Lahaut Arthur, 106, rue Jean Macé ; Verquain Paul, 4, rue Plutarque ; Vancoppenolle Fidèle, 96, rue Monge ; Vandercruyssen Théophile, 141, rue Voltaire ; Bouckenooghe Charles, rue d'Alma, fort Wattel, 21 ; Bailleux Gustave, 39, rue Emile Zola ; Delemeule Camille, 89, rue des Anges, cour Thérin, 6.

Primes de propreté accordées en vertu des dispositions de la Fondation Motte-Grimonprez aux familles nombreuses ou aux ménages ouvriers les mieux tenus. La valeur totale de ces primes est de 350 francs.

MM. Janssens Gaston, 98, rue Bernard, cour Raux, 3 ; Lenglen Marcel, 233, boulevard de Fourmies, app. 7 ; Mullier Augustin, 42, rue Horace Vernet ; Leleu Elie, 47, rue Archimède ; Maux René, 139, rue Voltaire ; Glorieux Clément, 17, rue Jean Macé ; Hanrio Eugène, Place de l'Abattoir, Cour Flipo, 8.

Chacune de ces primes s'augmente d'une somme de 100 frs et devient 150 frs, grâce au geste d'un généreux anonyme.

Prime accordée avec le produit d'un titre de rente provenant d'un don fait par la Société « Le Tir Régional ». **La valeur de cette prime est de 72 francs :**

M. Grave Marceau, 85, rue Rubens.

Prime accordée avec le produit d'un titre de rente provenant d'une somme versée lors de la dissolution de la « Société Les Amis de l'Epeule ». **La valeur de cette prime est de 53 francs :**

M. Lambaert Fernand, 3, rue des Fleurs.

Prime accordée en vertu des dispositions du legs Julien Gadenne-Micholet, à une personne ayant recueilli un orphelin pendant l'année. **Cette prime est d'une valeur de 140 frs :**

M. Maes Isidore, 39, rue Heilmann.

Primes de propreté accordées en vertu des dispositions du legs Théodore Lallemand et Julien Gadenne, aux familles nombreuses ou aux ménages ouvriers les mieux tenus. La valeur totale de ces primes es tde 960 francs.

19 primes de 50 francs chacune

MM. Merchier Achille, 34, rue Fragonard ; Moulaert Désiré, 18, rue de Denain, cour Boudry, 1 ; Clément Firmin, 39, rue Horace Vernet ; Le Danois Julien, 91, rue Jean Macé ; Leeur François, 130, rue Jean Macé ; Fleurquin Gaston, 175, rue Decrème, cour Degrieck, 8 ; Gaemaynck Emile, 5, rue des Filatures ; Rousseaux Jules, 23, rue Jean Macé ; Soete Paul, 190, rue Longues Haies, cour Debouvre, 12 ; Tahon Raymond, 104, rue Rubens, ap. 3 ; Trosley Charles, rue d'Estaing, cour Robbe (roulotte) ; Drieux Paul, 76, rue J. Macé ; Baveye Georges, 118, rue Jean Ma. l'Epeule ; Van Boghoute Prosper, 71, rue J.-J. Rousseau ; Soete Jules, 40, rue du Parc ; Tonneau Magloire, rue St-Hubert, Bar. 2 ; Vespeelen Fernand, 101, rue Rubens ; Courtecuisse Jules, rue Ed. Vaillant, Foyer Ro