UN TEMPLE DANS LE ROC

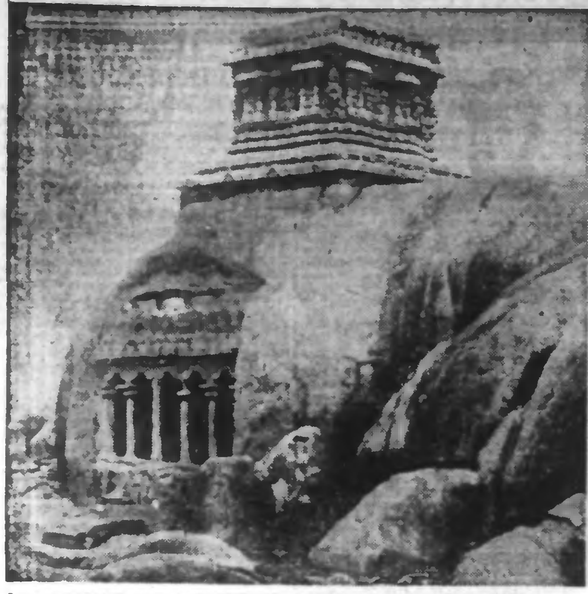

Le temple hindou de YEMAPURAM, à 60 kilomètres au Sud de Madras, est un monument caractéristique de l'architecture du pays ; il a été entièrement taillé dans le rocher.

LE JUGEMENT DE SALOMON

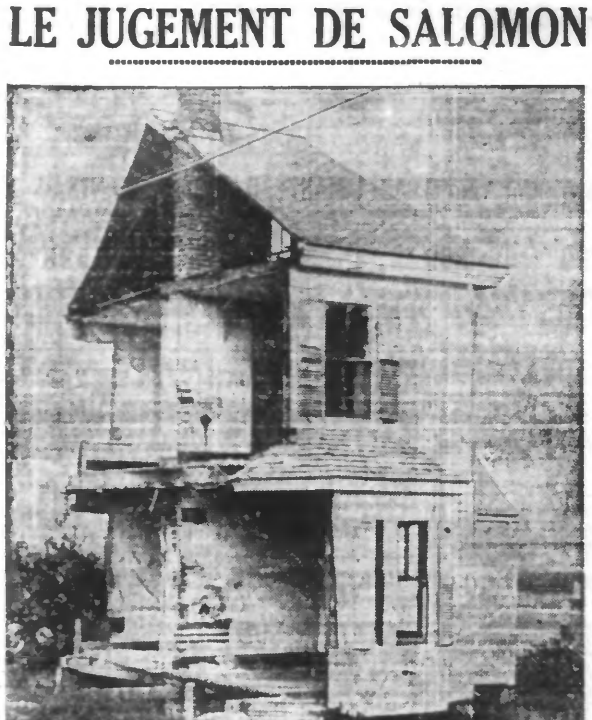

Les deux propriétaires de cette maison n'étaient pas d'accord pour la vendre à l'Etat de Massachussets, qui désirait en acheter l'emplacement pour y faire passer une route. L'un des propriétaires vendit sa moitié de maison qui fut démolie, et voici ce qui reste de la part du récalcitrant...

T.S.F.

RADIO P.T.T. NORD à LILLE (247 m. 3). — **Dimanche 27 décembre.** — 6 h. 50 : depuis Paris P.T.T. : bulletin météorologique. — 7 h. : depuis Paris P.T.T. : informations ; Revue de la Presse. — 7 h. 40 : disques : Concert de chant et musique sérieuse : Préludes n. 4, 20 et 6 ; Panis Angelicus ; La Procession ; Improvisations sur le Te Deum ; La Mort et la Jeune Fille , Der Doppelganger. — 8 h. : depuis Paris P.T.T. : informations ; Revue de la Presse. — 8 h. 40 : depuis Paris P.T.T. : éducation sportive. — 9 h. : disques : Canzonetta, solo de violon ; Orientale, solo de violon ; Scène de Maritana, de l'opéra « Maritana » ; Menuet à la Cour de Louis XIV. — 9 h. 40 : disques : Ballets de Léo Delibes : La Source : a) Pas des Echarpes, b) Solo de Cor et variations, c) Danse Circassienne ; Ballet de Sylvia : a) Danse des Ethyopiens, b) Les Chasseresses, c) Intermezzo et Valse lente, d) Pizzicati et Cortège, e) Cortège de Bacchus et finale ; Naïla (Pas des Fleurs), valse. — 10 h. 10 : disques « La Traviata », 2 actes en italien. — 11 h. : sélection sur « La Mascotte », opérette ; Fantaisie ; Un Jour le Diable, ivre d'orgueil ; N'avancez pas ou je tape ; Les Présages, les Songes ne sont pas des Mensonges ; J'aime bien mes Dindons ; O mon Pippo et final du 1er acte ; Couplets de la Comtesse « Ah ! laissez-moi » ! Air de Saltarello « Salut à vous Seigneurs ; Sais-tu que ces beaux habits là ; Chasser le Cerf au son du cor Un jour, un brave Capitaine ; Quoi Pippo, quand je vous réclame ; Voici l'Heure du Mystère..... et final, chœurs du Théâtre lyrique de la Gaîté. — 11 h. 45 : demi-heure de gaîté : La Craquette, solo de xylophone ; Le Cid, ou Rodrigue as-tu du cœur ? ; L' Tarte, comédie phonographique ; La Danse du Zambèze ; Petite Tonkinoise ; Au Cinéma ; Au Bureau de Tabac ; Poppies, coquelicots. — 12 h. 15 : Concert donné par l'Orchestre de la Station : Valse Nuptiale ; Le Rajah de Mysore ; Danse des Mascottes Joyeuses ; Le Barbier de Séville ; Comtesse Maritza ; Les Mousquetaires au Couvent. — 12 h. 45 : depuis Paris P.T.T. : bulletin météorologique. — 13 h. : La Féria ; Marche Slave ; Nicoletto ; Patsy the swanky drum Major ; Tempi Passagi. — 13 h. 30 : relais de Paris P.T.T. — 17 h. : disques. — 18 h. 15 : disques demandés. — 18 h. 30 : depuis Paris P.T.T. : Radio Journal. — 19 h. : disques : concert varié : La Princesse Czardas, fantaisie ; Danse Hongroise n. 5 ; Ritournelle d'Amour, valse chantée ; Là-Bas, vers les îles, valse chantée ; Chemin fleuri, valse ; Viens m'Amour, mélodie ; Du Soleil dans mon Cœur, tango chanté ; L'Amour ne peut mourir, tango chanté ; Doudou près de Vous, tango ; Voulez-vous, Madame, tango ; La Chanson de Marinette, mélodie ; Quand je suis près de toi ; Où est mon Cœur, tango ; Au Bord de l'Eau, valse musette. — 19 h. 45 : Concert d'orchestre musette : La Marche des Copains ; Dans ma Petit' Carrée, java ; Bagatelle, caprice pour accordéon et orchestre ; Serpentine, java variations ; Pepuchette, valse ; Amfredo el Toreno, paso doble ; Cadencé, fox-trot ; Le Roi des Hidalgos, one-step. Au cours du concert, à 20 h. : indication de l'heure. — 20 h. 15 : chronique sportive par M. Roch. — 20 h. 30 : relais de Paris P.T.T. — 22 h. 30 : depuis Paris P.T.T. : informations ; bulletin météorologique.

RADIO PARIS (1.648 m. 2). — 7 h. : disques. — 7 h. 15 : Presse. — 7 h. 45 : gymnastique. — 8 h. : La Mascotte ; Valse Bleue. — 8 h. 30 : Quand les Lilas refleuriront ; Violettes des Bois. — 9 h. 30 : La Demande en Mariage ; La Dot d'Auvergne. — 10 h. : Hymne aux Vins de France. — 10 h. 30 : La Peri ; Istar. — 11 h. : concert : Coriolan. — 12 h. : concert d'orgue : Arrive, Sauveur des Gentils ; Fantaisie Choral en si bémol majeur ; Jésus console les Filles d'Israël ; Prélude et Fugue en sol majeur. — 12 h. 30 : Causerie religieuse par le R.P. Dieux. — 12 h. 50 : informations. — 13 h. : Guillaume Tell ; Le Comte de Luxembourg ; mélodies. — 14 h. : Emission pour la Jeunesse. — 15 h. : chansons. — 15 h. 15 : concert : San Francisco ; You came to my rescue ; Rosetta. — 15 h. 45 : chansons. — 16 h. : Adonis ou la Naissance des Roses, un acte en vers de Villers ; L'Heure des Crimes. — 17 h. : orchestre : Prométhée ; Granada ; Kermesse. — 19 h. : Cirque. — 19 h. 40 : chansons. — 20 h. 30 : informations. — 20 h. 45 : Théâtre : Quatre Fois Sept : Vingt-Huit. — 23 h. : danse. — 23 h. 30 : musique légère.

TOUR EIFFEL (206 m.). — 7 h., 12 h. 15 à 14 h. : Paris P.T.T. — 17 h. 30 : télévision. — 20 h. 15 : informations. — 20 h. 30 : Festival Liszt : Quinzième Rhapsodie , Tristesse ; L'Adieu sur Terre ; Prélude et Fugue sur le nom de Bach ; Douzième Rhapsodie ; Invocation ; Qui n'a mangé qu'un pain facile ; Sondie.

PARIS P.T.T. (431 m. 7). — 6 h. 50 : météo. — 7 h., 8 h. 30 : Presse. — 8 h. 40 : gymnastique. — 9 h. 45 : Lecture. — 10 h. : concert : Roi de Roumanie ; Estudiantina. — 12 h. : orchestre : Flottez Drapeaux ; Soir sur la Forêt ; La Vague ; Le Coo, Coo, Coo ; Summer days. — 12 h. 50 : informations. — 12 h. 55 : sport. — 14 h. : Danse d'Odalisque ; Fête du Harem ; Sérénade Chinoise. — 14 h. 30 : Rumbas Cubanas ; Vesuviana - Tarentelle ; Les Dernières Gouttes. — 15 h. : Concert du Conservatoire : Ouverture de Léonore ; Symphonie en ut ; Concerto, flûte et violon ; La Mer ; Bourrée Fantasque. — 17 h. : disques. — 17 h. 30 : Karl et Anna, quatre actes. — 18 h. 30 : Radio Journal de France. — 19 h. 45 : Demi Heure de chansons. — 20 h. 15 : sport. — 20 h. 30 : Ciboulette, opérette. — 22 h. 45 : danse.

POSTE PARISIEN (312 m. 8). — 7 h. 52 : orchestre. — 8 h. 2, 9 h. 1 : Presse. — 8 h. 36 : Variétés. — 9 h. 30 : Dimanche des Jeunes. — 10 h. 30 : opérettes. — 10 h. 45 : orchestre. — 11 h. 30 : Sketch musical. — 11 h. 45 : soli. — 12 h. 15 : Disques pour les Enfants. — 12 h. 30 : orchestre jazz. — 12 h. 45 : intermède. — 13 h. : Chansonniers. — 13 h. 45 : Sketch musical. — 14 h. 30 : reportage cycliste. — 17 h. : musique légère. — 19 h. 10 : La Journée. — 19 h. 27 : opéras comiques : Le Postillon de Longjumeau ; Le Barbier de Séville. — 19 h. 37 : Danses Espagnoles. — 19 h. 57 : Chansons de genre. — 20 h. 20 : Autrefois et Aujourd'hui. — 21 h. 5 : Heure des Amateurs. — 21 h. 55 : danse. — 22 h. 30 : musique légère.

RADIO STRASBOURG (349 m. 2). — 9 h. 30 : Louise. — 10 h. 45 et 11 h. 30 : Auditions religieuses. — 12 h. : orchestre. — 13 h. 15 . concert. — 15 h. : Paris P.T.T. — 17 h. 15 : musique religieuse : Orgue et Quatuor vocal. — 19 h. 45 : Paris P.T.T. — 20 h. 30 : Soirée Alsacienne. — 21 h. 45 : disques. — 22 h. 30 : Paris P.T.T.

RADIO TOULOUSE (328 m. 6). — 11 h. : musique militaire. — 11 h. 10 : orchestre tzigane. — 11 h. 20 : chœurs. — 11 h. 40 : orchestre viennois. — 11 h. 45 : Service religieux. — 12 h. 40 : orchestre. — 13 h. 25 : tangos. — 13 h. 40 : opérettes. — 14 h. : Service protestant. — 17 h. 15 : Chansonnettes. — 17 h. 35 : Thé dansant. — 18 h. 3 : mélodies. — 18 h. 40 : concert. — 19 h. : orchestre de salon. — 20 h. 17 : orchestre musette. — 20 h. 40 : Manon. — 21 h. 10 : reportage. — 21 h. 25 : tangos. — 21 h. 45 : Demi Heure de Paris. — 22 h. 15 : Frasquita. — 22 h. 40 : danse. — 23 h. : opérette ; chant. — 23 h. 15 : orchestre musette. — 0 h. 5 : Cabaret. — 0 h. 20 : orchestre.

LUXEMBOURG (1.293 m.). — 7 h. 5 : informations. — 7 h. 15 : airs d'opéras d'opéras comiques. — 8 h. 15 : concert. — 11 h. 30 : Causerie religieuse. — 12 h. : concert. — 17 h. 30 : La Demi Heure Enfantine. — 18 h. : concert. — 21 h. : concert.

NATIONAL (1.500 m.). — 12 h. 30 : orchestre. — 13 h. 30 : Estudiantina. — 14 h. 20 : orchestre. — 16 h. 20 : orchestre. — 17 h. 20 : Quatuor en ré mineur ; Quatuor en si bémol. — 18 h. 30 : orgue. — 19 h. 30 : Récital de chant. — 21 h. 55 : Mireille.

BRUXELLES (483 m. 9). — 9 h. : disques. — 9 h. 20 : piano ; Liszt. — 10 h. : orchestre. — 11 h. : orchestre. — 12 h. : récital d'accordéon. — 12 h. 20 : monologues. — 12 h. 30 : orchestre. — 13 h. 10 : orchestre russe. — 14 h. : disques. — 15 h. 30 : Russia ; Suite lyrique. — 16 h. : Récital de violoncelle. — 16 h. 25 : chant et piano : œuvres de Francis Poulenc. — 16 h. 40 : récital de piano. — 16 h. 55 : Suite ; Symphonie. — 18 h. : Radio Jeunesse. — 19 h. 15 : Gluck : Armide ; Iphigénie en Tauride ; Alceste. — 20 h. : orchestre. — 21 h. 30 : orchestre: America, rhapsodie. — 22 h. 10 : Sibelius : Symphonie. — 23 h. : orchestre de jazz.

EMISSIONS ESPERANTISTES. — 9 h. à 9 h. 15 : Radio Kortrijk, 204 m. : chronique espérantiste. — 9 h. 40 à 10 h. : Lille, 247 m. : chronique du Scoutisme Espérantiste, 11e leçon du cours ; chants. — 10 h. 45 à 11 h. : Lyon la Doua, 463 m. cours par M. Richard Lévin. — 13 h. à 13 h. 15 : C.T.3.A.Q. (Funchal), 75 m. : informations et chants. — 15 h. à 15 h. 25 : Radio Wallonia, 201 m. : chronique espérantiste de A. Tassin. — 21 h. 20 à 22 h. 20 : Leningrad, 1293 m. : Soirée littéraire et concert. — 22 h. 40 à 23 h. 10 : Hilversum II. N.C.R.V., 1.875 m. causerie.

AGRICULTURE — COMMERCE — INDUSTRIE

MARCHÉS DE PARIS

A PARIS, 26. — **Viandes :** Bœufs : quartier derrière 7.00 ; devant 3.00 ; aloyau 9.75 ; cuisses 7.25 ; train entier 7.75 ; Veaux : 1re qual. 11.90 ; 2e qual. 10.35 ; 3e qual. 9.25 ; pan cuisseau 11.50 ; Moutons : 1re qual. 11.50 ; 2e qual. 9.30 ; 3e qual. 7.30 ; gigots 17.00 ; carrés parés 16.00 ; épaule 8.50 ; Porcs (entier ou demi) : 1re qual. 9.40 ; 2e qual. 8.15 ; filets 9.50 ; jambons 10.30 ; lards 7.40. — **Beurres :** Kilo des Laiteries Coopératives Industrielles Normandie 17.75 ; Charente, Poitou, Touraine 18.00 ; Malaxés Normandie 13.75 ; Malaxés Bretagne 12.50. — **Œufs :** Picardie et Normandie 675 ; Bretagne 555 ; Poitou 700 ; Touraine Centre 700 ; conservés 535 ; outre-mer Maroc 490. — **Fromages :** Brie moyen 155 ; camembert Normandie 262.50 ; divers 205 ; Lisieux 462.50 ; vrac 375 ; Pont Lévêque 260 ; Port Salut 1.025 ; Gruyère et Comté 1.175. — **Volailles :** canards Rouennais 14.00 ; Nantais 14.00 ; fermes 10.50 ; lapins morts 9.65 ; oies en peau 7.40 ; poulets morts Nantais 14.50 ; de Bresse 18.50 ; poules de Bretagne 11.00. — **Poissons :** barbues 10.00 ; bars 22.00 ; harengs français 0.75 ; homards vivants 19.00 ; langoustes vivantes 19.50 ; maquereaux français petits 3.50 ; merlans brillants 1.00 ; sardines fraîches 37.50 ; soles 16.50 ; huîtres Marenne 57.50 ; Portugaises 26.50 ; moules Isigny 94.00.

canards la pièce, 13 à 22 fr. ; oies, la pièce 25 à 30 fr. ; dindes, la pièce 40 à 65 fr. ; lapins de garenne 8 à 10 fr.

Marché aux bestiaux : On avait amené environ 450 vaches, génisses et taureaux. Vente assez active surtout sur les laitières. La flamande prête ou fraîche vêlée se vend de 2.200 à 3.000 fr. et même quelques-unes à un prix supérieur. La première catégorie se vend de 1.400 à 2.200 fr. et la deuxième catégorie de 1.000 à 1.400 fr. Les bêtes à nourrir se vendent, suivant âge et qualité, de 2.50 à 5 fr. le kilo vivant. La bête grasse se vend de 2 à 4.75 suivant jeunesse et qualité.

Marché aux porcs : porcelets de 60 à 100 fr. ; coureurs de 140 à 280 fr. suivant âge et qualité.

SAGE PRÉCAUTION

Voici les Fêtes, l'époque des bons repas : dindes, poulardes, vins capiteux, sucreries. La ménagère rentre chargée de mille bonnes choses. Et cependant, parmi tant d'emplettes, elle oublie l'essentiel : la boîte de Thé de la Sœur Borel, le dépuratif idéal, si utile avant les fêtes, indispensable après pour rétablir l'équilibre de votre intestin et de votre foie surmenés.

La Boîte 4 Frs. Pharmacies.

9013

MARCHÉS DE LA RÉGION

A Valenciennes, 26. — Beurre, 16 à 18 fr. le kilog ; Œufs, 0,75 à 0,80 p.; Fromage blanc, 2 à 2,50 le kg; Maroille, 6 à 8 fr. p.; Pommes de terre, 0,60 à 0,75 le kg; Jambons, 28 à 32 fr. le kg; Lard, 9 à 17 fr. le kg; Tripes, 5 à 5,50 le kg; Pigeons, 10 à 11 fr. le couple ; Poulets vivants, 16 à 22 fr. p.; mortes, 15 à 16 fr. le kg; Poules vivantes, 15 à 18 fr. p.; morts, 12 fr. le kg; Lapins vivants, 18 à 20 fr. p.; morts, 12 à 13 fr. le kg; Canards vivants, 14 à 15 fr. p.; morts, 12 à 13 fr. le kg; Viande chevaline : Contrefilet, 15 à 17 fr. le kg; Bifteack, 14 à 15 fr. le kg; Côte pot au feu et jarret, 2,50 à 3,50 le kilog.

A Cambrai, 26. — Beurre, 15 à 17 fr. le kilog; Œufs, 0,90 à 1,10 la p.; Pommes de terre, 0,70 le kg; Poules vivantes, 14 à 20 fr.; Lapins vivants, 8,50 à 15 fr.; Canards vivants, 15 à 25 fr.; Poules tuées, 15 à 29 fr.; Lapins tués, 10 à 22 fr.; Canards tués, 17 à 32 fr.; Pigeons tués, 4,50 et 5 fr. — Viande de bœuf : Filet, 25 à 28 fr.; Gîte à la noix, 10 fr.; Befteack, 13 à 15 fr. — Viande chevaline : Filet et contrefilet, 24 fr.; Aloyau, 16 à 18 fr.; Pot au feu, 3 à 5 fr. le kilog.

A Dunkerque, 26. — Poulets, 6,50 à 7,50 la livre ; Dindes, 5,50 à 8 fr. la livre ; Oies, 5 à 6 fr. la livre ; Poules, 5 à 6 fr. la livre ; Canards, 15 à 20 fr.; pièce ; Pintades, 18 à 20 fr. pièce ; Garenne, 8 à 10 fr.; Pigeons, 5 à 6 fr. pièce.

A Arras, 26. — Beurre, de 8,50 à 8,75 ; œufs frais, le quart 18 à 20 fr. ; œufs conservés, 13 fr. ; poules la pièce, 14 à 20 fr. ; poulets, la couple 30 à 40 fr. ; lapins, pièce 10 à 20 fr. ; pigeons la couple, 8 à 10 fr. ;

HERNIE

JE SUIS GUERI. — C'est l'affirmation de toutes les personnes atteintes de hernies qui ont porté le nouvel appareil sans ressort de **M. GLASER** le Grand Spécialiste de PARIS, 44, Bd SEBASTOPOL. En adoptant ces nouveaux appareils, dont l'action bienfaisante se réalise sans gêne, sans souffrances ni interruption de travail, les hernies les plus volumineuses et les plus rebelles diminuent instantanément de volume et disparaissent peu à peu complètement.

Devant de tels résultats garantis toujours par écrit, tous ceux atteints de hernie doivent s'adresser sans retard à M. GLASER qui leur fera gratuitement l'essai de ses appareils de 9 à 12 h.

LILLE tous les jours de 9 h. à midi et de 15 h. à 19 h., cabinet régional : 62, r. Faidherbe. Dim. sur rendez-vous.

Roubaix, 27 déc., Café des Arcades, 55, rue du Mar. Foch.
Hazebrouck, 28 déc., Hôtel du Nord.
Hénin-Liétard, 29 déc., Modern' Hôtel.
Valenciennes, sam. 2 janv., Hôt. Flandre
Tourcoing, 3 janv., Hôt. Verdy, pr. gare.
St-Pol-s/-Ternoise, 4 janv., Hôt. Trocadéro
Lens, 5 janv., Hôt. de la Gare (Monte).
Solesmes, 6 janv., Hôtel de la Hure.
Calais, 7 janv., H. du Comm. (Excelsior).
Aire-s/-la Lys, 8 janv., Hôt. de la Clef d'Or
Arras, 9 janv., Terminus.
Boulogne-s/-Mer, 10 janv., Hôtel Castiglione (face gare Centrale).
Béthune, 11 janv., Hôtel de la Gare.
Desvres, 12 janv., Hôtel du Cygne.
Hesdin, 13 janv., Hôtel de France.
Cysoing, 14 janv., Hôtel du Bras de Fer.
Le Quesnoy, 15 janv., Hôt. du Grand Paris
Dunkerque, 16 janv., Hôt. du Commerce, 25, rue L. Gambetta.

CHUTES MATRICE
et tous organes, Varices, Orthopédie

GLASER, 44, Bd Sébastopol - PARIS

9370

A Lillers, 26. — Beurre la livre, 8.25 à 8,50 ; Œufs le quarteron, 17 à 18 fr.; Poules vivantes, par couple, 24 à 35 fr.; Poulets, 22 à 34 fr.; Pigeons, 8,50 à 9,50 ; Canards vivants, 22 à 26 fr.; Dindes, 30 à 36 fr.; Lapins vivants, 6 à 17 fr. pièce suivant grosseur ; Oies, 24 à 28 fr. pièce.

Au Cateau, 26. — Beurre 8.50 à 9 fr. la livre ; œufs 0.70 à 0.75 pièce ; fromage blanc frais du pays 1.50 le k. ; pommes de terre 0.65 le k. ; choux-fleurs, 2.50 à 3 fr. pièce ; choux de Bruxelles 2.50 le k.; haricots secs 3.50 le k. ; Volailles : poules de 14 à 22 fr. pièce ; poulets de 14 à 25 fr pièce ; canards 18 à 20 fr. pièce ; pigeons 10 à 12 fr. la couple ; lapins de 13 à 23 fr. pièce suivant force et poids.

A Calais, 26. — Beurre, 8.50 la livre ; Œufs de poule, 20 fr. les 26 ; Œufs de cane, 22 fr. les 26 ; Poulettes, 24 à 28 fr. la couple ; Poules, 26 à 28 fr. la couple ; Canards, 20 à 24 fr. la couple ; Pigeons, 10 à 12 fr. la couple ; Oies, 30 fr. pièce ; Dindes, 120 à 140 fr. la couple ; Pommes de terre, 0,75 à 1 fr. le kg; Carottes, 0.50 le kg; Navets, 0.25 la botte ; Poireaux, 0,50 la botte ; Oignons, 1 fr. le kg; Haricots secs, 3.50 le litre ; Pois cassés, 2,50 le litre ; Pois décortiqués, 2,50 le litre.

A Saint-Quentin, 26. — Œufs, 0,80 ; Conserve, 0.55 ; Beurre, 14 à 18 fr. — Fromages : Maroilles, 4 à 8 fr.; Gruyère, 16 fr.; Poules, 12 à 13 fr.; Poulets, 15 à 18 fr.; Lapin, 11 fr.; Canard, 12 à 14 fr.; Oie, 11 fr.; Dinde, 15 à 20 fr. le kilog ; Pigeons, 4 à 6 fr. pièce ; Choux, 0,50 à 1,25 ; Choux-fleurs, 3 à 4 fr.; Carottes, 0.50 le kilog ; Poireaux, 0,50 à 2 fr. la botte ; Oignons, 0.70 le kilog ; Artichauts, 1,75 la pièce ; Flageollets, 3,80 à 5,50 ; Radis, 0,80 ; Poule vivante, 9 fr. le kilog ; Lapin vivant, 6 fr. le kilog ; Salades, 0,50 à 1,25 ; Pain, 2.15.

A Lumbres, 24. — Beurre, 7 à 8 fr. la livre ; œufs, 17 à 18 fr. le quarteron ; couple de poules, 24 à 32 fr. ; de poulets, 22 à 36 fr. ; canards, 11 à 14 fr. pièce ; dindes et dindons, 50 à 60 fr. ; oies, 20 à 22 fr. ; lapins, 5 à 20 fr. ; pigeons, 6 à 7 fr. la couple ; pommes de terre, 0.60-70 le kilo ; carottes, 0,75 le kilo ; choux-fleurs, 1,50 à 2,25 pièce.

LE CONGRÈS NATIONAL DES OFFICIERS DE RÉSERVE RÉPUBLICAINS A LYON

Lyon, 26. — La séance d'ouverture du troisième Congrès National de la Fédération des Officiers de réserve républicains a eu lieu ce matin, à 9 h. 30, dans le grand amphithéâtre de l'Université de Lyon, en présence de nombreux congressistes. On entend M. Paul Perrin, président de la Fédération Nationale, entouré des membres du bureau, le général Linarès, le colonel Raynal, les commandants Ducas, Caron, Pezzini et Bastie Sageau.

Dans son allocution, M. Paul Perrin insiste sur la tâche importante qui reste à accomplir pour rendre à l'armée un caractère vraiment démocratique et donne des renseignements sur l'organisation du congrès. On procède enfin, à la désignation des commissions.

LE TIMBRE ANTITUBERCULEUX

Le Timbre Antituberculeux a contribué plus que tout au développement de la préservation de l'enfance.

Les progrès faits depuis la première Campagne Nationale du Timbre (1927-1928) pour la préservation de l'enfance contre la tuberculose sont immenses.

Achetez tous et faites acheter autour de vous, le Timbre Antituberculeux : **« La Défense contre la Tuberculose ».**

LE CONSEIL NATIONAL DU SYNDICAT NATIONAL DES INSTITUTEURS

Paris, 26. — Le Syndicat national des instituteurs a ouvert aujourd'hui, à la Maison de la Mutualité, son conseil national, l'ordre du jour du Conseil national qui se tient en séance privée, a été institué comme suit :

Adaptation des traitements au coût de la vie et à la nouvelle situation économique ; application des instructions ministérielles concernant la titularisation des intérimaires ; modalités d'adhésion du syndicat des secrétaires de mairie instituteurs.

SPORTIFS, lisez les LUNDI et SAMEDI « LES SPORTS DU NORD »

le plus complet des régionaux sportifs.

GROS LOTS

VILLE DE PARIS 1899

Le N° 149.948 est remboursé par 100.000 fr. Les deux numéros suivants sont remboursés chacun par 10.000 fr. :

95.068 — 256.743

Trente numéros sont remboursés chacun par 1.000 francs

2.215 numéros sont remboursables au pair.

Imp. du Réveil du Nord
186, rue de Paris, Lille.

Le Gérant : Emile GEST.

Jusqu'au 31 Décembre

"BOKA"

rue Grande-Chaussée - LILLE

SOLDE SES JOUETS et COUPONS

avec **30 %** D'ESCOMPTE REMBOURSÉ A LA CAISSE

VOUS NE PAIEREZ DONC QUE 35 fr. UN COUPON MARQUÉ 50 fr.

sauf sur les Articles de Prix imposés

MACHINES A LAVER

NEC PLUS ULTRA
69, rue Faidherbe, LILLE
coin de la Place de la Gare

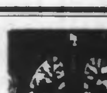

L'AIR QUE VOUS RESPIREZ

est vicié par les Microbes, Germes infectieux, Poussières, Brouillards, Emanations toxiques, Epidémies, Contact des Malades. Par leur principes microbicides et volatils, les Pastilles du Docteur DUPEYROUX vous préserveront de ces dangers d'infection. Prenez-en si vous toussez. La boîte 5 francs dans toutes les bonnes pharmacies.

DERNIERS JOURS DE VENTE

des COUPONS avec RABAIS de **50 %**

à la COMPAGNIE FRANÇAISE

52-56, RUE DE PARIS, LILLE

PLUS D'IVROGNES

POUDRE JANEHJO, inoffensive, sans goût. Laboratoire JANEHJO, JEUMONT (Nord). Boîte : 16 fr. 60, guérison rapide, toute Pharmacie.

LILLE, Grande Pharmacie de France, rue Faidherbe.
ROUBAIX, Phie Gerreth, 15, rue du Chemin-de-Fer.
TOURCOING, Phie Masselot, 16, rue Carnot.
DOUAI, Phie du Progrès. — CAMBRAI, Phie de Paris.
VALENCIENNES, Phie Bougin. — MAUBEUGE, Phie Lecomte.

TEINTECIRE

Produit merveilleux pour teinter et cirer les bois, planchers, meubles. Vente : Drogueries

Gros : H. VROONE, Tourcoing (Nord) Téléphone : 2.53

DIABETE DECOUVERT : avec le Glycomètre Dupont, dosage exact et facile du sucre dans les urines. L'appareil complet : franco 24 fr. GUERI : avec les cachets Antiglycol Dupont sans régime spécial. La boîte de 30 cachets : 18 fr.

Prosp. et éch. au LABORATOIRE ANTIGLYCOL, 38, rue Rochechouart, PARIS (IXe)

HEMORROIDES

GUERISON RADICALE et ABSOLUMENT GARANTIE même dans les cas anciens par l'emploi des PILULES GERRETH contre les hemorroïdes. Le flac. 15 f. a. Dépôt pour le Nord : Pharmacie Principale F. GERRETH, 15, rue du Chemin-Fer, ROUBAIX. Envoi franco de la cure complète : 3 flac. cont. 45 fr.

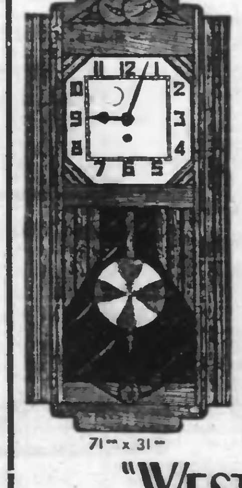

PRIMES A NOS LECTEURS

RÉGULATEUR "WESTMINSTER" d'origine, cage chêne massif avec ornements pris dans la masse. Dimensions : 71 cm. x 31 cm. Mouvement "Westminster" garanti 3 ans. Le régulateur fonctionne 15 jours sans remontage. Valeur réelle. . . . . . . 175 fr.

95 Frs

PAIEMENT A LA RÉCEPTION après complète satisfaction

EN OUTRE, les 300 premières commandes accompagnées de cette annonce auront droit à titre de cadeau à une très belle montre de poche garantie 3 ans.

Envoyez votre commande de suite à

"WESTMINSTER"

CARILLONS ET RÉGULATEURS DE LUXE, 27, rue du Rocher, PARIS

908

8

Résumé des précédents feuilletons

Une jeune femme nous raconte sa vie. A la suite de revers de fortune, sa sœur Lucile et elle, Germaine, sont venues habiter avec leur grand-mère, la marquise de Guilac, dans une villa appelée : « Seuil », quelque part au pied des Alpes. Elles sont orphelines.

Ce matin-là, la grand-mère annonce à Germaine qu'elle a reçu, la veille, la visite de Jean de Rivau, le fiancé de Lucile. Elle dit son désir de voir Germaine se remarier, car la jeune femme a dû divorcer après un mariage qui n'a pas été consommé, mais celle-ci est bien décidée à ne pas tenter une nouvelle expérience. Fervente sportive, elle préfère conserver sa liberté.

La vieille dame annonce à ses petites filles qu'André de Rivau, frère du fiancé de Lucile, vient d'arriver des colonies. Il est veuf. On attend sa visite en projetant de belles parties de ski.

André arriva, c'est un homme jeune encore, aux traits énergiques, bâti en athlète.

— Nous pensions, que nous pourrions, Jean et moi, faire une petite promenade tranquille, puis rentrer à la maison sans nous presser.

— Bon !

— Tandis que toi...

— Ah ! tu as disposé de moi. Je suis ravie de l'apprendre.

— Méchante, va !

— Puis-je savoir, au moins, ce que tu as fait ?

— Nous avons décidé...

Je m'amuse encore :

— Puisque c'est décidé !

— Enfin, nous avons cru...

— Qu'avez-vous cru ?

— Que, Monsieur André et toi...

Le frère de Jean, moitié riant, moitié sérieux, interrompt la jeune fille :

— Mademoiselle, avant que vous alliez plus loin dans cette transmission d'ordres...

Lulu qui ne comprend pas regarde Jean d'un air désolé.

Celui-ci pose sur son frère des yeux suppliants.

— André, je t'en prie, ne la taquine pas.

— Mais je ne taquine personne ; au contraire. Je pensais demander à Mlle de Gullac une grande faveur.

Lulu a repris son aplomb.

— Et c'est ? dit-elle.

— De m'accorder toute de suite le même traitement qu'à mon frère et de m'appeler simplement André.

Ma petite sœur lui tend la main.

— Entendu, mais à la condition que vous m'appellerez : Lulu.

Ses yeux se posent sur moi.

— Puis-je vous demander la même grâce, Madame ?

Je réponds en souriant :

— Comme Lulu, je vous dirai : oui, mais à titre de réciprocité.

Il me semble voir passer sur son visage comme un léger embarras.

— C'est que, dit-il, j'ignore votre nom.

J'interpelle Jean, l'air sévère, et, le menaçant du doigt :

— Vous n'avez parlé à votre frère que de Lucile, vous..

Il baisse la tête.

— Pardon ! fait-il.

— C'est si naturel, ne vous excusez pas.—

Puis me tournant vers André de Rivau :

— Je m'appelle Germaine.

André s'incline, et je crois comprendre au mouvement de ses lèvres qu'il dit tout bas « Merci ».

VII

Selon le désir exprimé par « les enfants », ainsi qu'André de Rivau les appelle, nous les avons laissés.
pelle, nous les avons laissés faire seuls leur première promenade de fiancés.

Ils rentreront de bonne heure, car je sens qu'ils ont hâte de se trouver dans le salon, à côté de grand'mère, devant l'énorme feu de bois que Firmin a préparé pour notre retour et de parler de leur bonheur.

Moi, rien ne me rappelle à la maison. Le temps est radieux et la neige excellente. Je regarde André de Rivau, toujours à mes côtés.

— Et nous, que faisons-nous ? Vous sentez-vous le cœur d'entreprendre une longue promenade, un peu rude ?

Il prend un visage sérieux.

— Je manque d'entrainement et je vous demande pour aujourd'hui de me ménager un peu. Je sais que vous êtes très sportive et d'une remarquable résistance. En tout cas, je ne connais pas le pays et je m'en remets entièrement à vous.

Rapidement je trace dans ma tête un itinéraire.

— Nous allons faire une promenade moyenne. D'ailleurs il est déjà une heure et demie, et, vers quatre heures, nous devons être rentrés au « Seuil », pour ne pas tourmenter grand'mère.

— Je vous suis.

Au bout de quelques instants je me rends compte que mon partenaire est à peu près de ma force.

— Vous disiez tout à l'heure que vous manquiez d'entrainement ? On ne s'en aperçoit guère !

— Pourtant je viens de faire deux années de colonies, assez rudes, qui m'ont quelque peu handicapé. Pendant les heures de sieste, sous trente-huit ou quarante degrés je ne pensais guère à chausser mes skis : mais je me représentais les montagnes neigeuses, comme une sorte de paradis perdu.

— Vous étiez en Indo-Chine, je crois?

— Oui, Madame.

Je ris :

— Une amende.

— Qu'est-ce que j'ai fait ?

— Vous m'avez appelé Madame.

Il rit aussi.

— Excusez-moi ! Oui, Germaine.

Je sens qu'il a autant de difficulté à me donner mon nom que j'en éprouverais moi-même, à prononcer le sien. Mais avec une adresse toute féminine, je tourne la difficulté en évitant d'avoir à le nommer.

— Vous avez habité la brousse ?

— Oui, un an et demi. Le reste du temps s'est passé à Hanoï, où j'étais en train de me créer une assez belle situation. Malheureusement, de ridicules, mais importantes affaires m'ont rappelé en France, où je suis rentré sans joie.

— Vraiment ?

— Si cela eût été possible, dit-il d'une voix sèche, je serais définitivement à la colonie.

— Peut-on, impunément, supporter ces climats hostiles, sans, tous les trois ans au moins, revenir au pays natal ?

Il semble réfléchir

— Impunément ? Non, pas tout à fait. Sans aucun doute, ces climats ne conviennent pas parfaitement aux européens. On y meurt plus facilement et plus vite qu'ailleurs.. mais en réalité, est-il indispensable de prolonger son existence ?

Je ne réponds pas. Du reste, le terrain de plus en plus accidenté, demande toute notre attention.

Je pense peu à mon compagnon. Je ne m'occupe pas de lui, comme je suis obligée de le faire pour Lulu. Je sens qu'il me tient pied facilement. Je me plais par moments à oublier tout à fait sa présence.

La neige est merveilleuse. Ici, où personne n'est encore passé, sous mes skis qui l'entament vigoureusement, elle gémit en une sorte de plainte crissante qui fait dire quelquefois à Lucile désolée :

— Je t'assure, Germaine, que nous lui faisons mal.

Mais, je ne pense pas à cela. Je ne pense à rien. Je suis absolument ivre de grand air, de liberté, de blancheur et d'espace.

Après une montée assez dure qui nous a obligés à mettre nos peaux de phoque la descente a commencé. Elle est délicieuse. Bien solidement plantés sur nos skis, les talons lourds, les genoux légèrement ployés, nous affrontons les pentes les plus rapides. Vient un moment où l'on croit échapper à l'emprise de la matière. On oublie la pesanteur de son corps. L'esprit ne se fixe plus. C'est une sorte d'euphorie, bien comme : l'ivresse blanche.

La montée a été assez longue, la descente nous prend relativement peu de temps. Merveilleuse, sans chute et sans incidents, je l'aurais désirée interminable.

Nous voici presque à plat. J'ai sur mon compagnon quelques minutes d'avance. Je m'arrête tout à fait pour l'attendre.

Il arrive près de moi en souriant :

— Comme je vous suis reconnaissant, Germaine, vous m'avez fait faire une exquise promenade. Vous êtes magnifique. Je n'aurais jamais cru qu'une femme pût atteindre à ce degré de résistance de virtuosité.

(A suivre.)