séance, sous la direction de M. le capitaine Dermeneaux, de la P. M. S., et de M. le lieutenant Marcellina, directeur de l'école, en vue de la préparation de l'exercice avec troupe, qui se déroulera dimanche 24, de Beaulieu au Grimonpont.

Au cours de ces séances, les grades recevront le bulletin du mois de janvier.

CROIX

Le feu dans une épicerie

Un incendie s'est déclaré lundi vers 13 h., dans une épicerie-buvette, tenue par Mme Marie Verhaghen, à l'angle des rues Lamartine et Casimir-Périer. Le feu qui avait pris naissance dans une chambre mansardée au deuxième fut combattu par des voisins puis par les pompiers qui vinrent sur les lieux, sous les ordres de l'adjudant Delbart. Le sinistre fut rapidement maîtrisé. Une garde robe qui contenait quelques vêtements et une somme de 1.600 fr. qui avait été retirée de la Caisse d'épargne ont été la proie des flammes. Les dégâts ne sont pas importants. On ignore les causes de l'incendie. La police enquête.

L'activité de la Caisse d'Epargne

Il a été enregistré à la succursale de Croix de la caisse d'Epargne, 394 versements, pour une somme de 237.262 fr. 35 remboursements pour 61.324 fr. 61 ; il en résulte un excédent de versements de 175.937 fr. ; il y eut 72 nouveaux livrets établis.

En 1935, on avait relevé 386 versements pour 465.546 frs et 36 remboursements pour 88.287 frs soit un excédent de versements de 377.248 fr. 85.

REOUVERTURE DU FOYER LAIQUE DU JEUDI

Le Foyer laïque du jeudi reprendra le 21. Un horaire sera appliqué jusqu'au début de la bonne saison. Les enfants ne seront plus rassemblés qu'à 13 h. et ils seront rendus à leurs parents avant la tombée de la nuit.

Le lieu de rassemblement et de dislocation sera le parc de l'Hôtel de Ville. Les enfants recevront leur goûter au Foyer.

Seront admis tous les enfants ayant été inscrits lundi à l'Hôtel de Ville.

Statistique démographique. — La statistique démographique de 1936 diffère peu de celle de l'année précédente. En effet, on a enregistré l'année dernière 238 naissances, contre 240 en 1935 ; 122 mariages contre 123 et 191 décès en 1936 contre 206 l'année précédente.

La répartition des décès par âge se présente ainsi : 13 de 0 à 1 an ; 11 de 1 à 20 ans ; 10 de 20 à 40 ans ; 31 de 40 à 60 ans et 126 de plus de 60 ans. Parmi les causes de décès, relevons 12 cas de tuberculose, 4 de méningite et 24 de cancer.

Union Mutuelle Croisienne. — La Commission se réunira samedi, à 20 h. 15, chez M. Lefebvre, 6, rue Jean-Jaurès. L'ordre du jour comportant des questions importantes, le bureau compte sur la présence de tous les membres.

Musique Municipale. — Ce soir, à 20 h. 15, répétition générale.

Etat Civil. — Naissance. — Fadeurz Maj, 2 bis, rue Lamartine.

Décès. — Marie Verdonck, 79 ans, rue Paul Lafargue, veuve Désir ; Emma Doudermy, 69 ans, épouse Bodelot, rue des Ogiers. Carrière Selosse.

WASQUEHAL

UN NOYÉ INCONNU RETIRÉ DE LA « MARQUE » AU QUAI DE SAINT-GOBAIN

Lundi matin, vers 10 h., un noyé a été retiré des eaux de la « Marque » canalisée, près du quai de Saint-Gobain à Wasquehal.

Aucun papier n'a été trouvé dans les vêtements du noyé qui semble avoir séjourné quelque temps dans le canal et il n'a pas été permis d'établir son identité.

Le corps a été conduit à la morgue de Wasquehal où les constatations médicales ont été faites par M. le docteur Butin père.

M. Tapie, commissaire de police de la ville a ouvert une enquête afin d'établir les circonstances de la mort de ce vieillard qui paraît âgé d'une soixantaine d'années, corpulence assez forte, cheveux grisonnants et vêtus d'habits de travail.

UN CONCERT ARTISTIQUE EN FAVEUR D'UNE FAMILLE NECESSITEUSE

Nous avons annoncé au lendemain de la mort de M. Dargent père de famille de sept enfants en bas âge, habitant 10, rue Coli à Wasquehal-Capreau, que les actifs dirigeants du club omnisports l'Union sportive, avait décidé d'organiser un concert artistique au profit de cette famille dans la détresse.

La mise sur pied de ce concert de bienfaisance intéressa vivement la population qui s'apprête à participer à cette œuvre.

Nous avons dit que les organisateurs avaient obtenu spontanément le concours de plusieurs artistes de valeur et nous sommes en mesure d'ajouter aujourd'hui qu'après une démarche de M. Buyse, l'actif et dévoué président de l'U.S.W., il est vraisemblable que la seconde partie de cette soirée qui aura lieu le dimanche 21 février à la salle des fêtes de la mairie, sera assurée par les excellents et jeunes artistes du Petit monde artistique de Roubaix que dirige avec compétence Mme Bulté-Carpentier, professeur au Conservatoire de Roubaix, et artiste de première valeur bien connue dans notre région.

Assistance médicale gratuite. — Les personnes ayant demandé le bénéfice de l'assistance médicale gratuite et admises par la Commission, sont priées de retirer leur carte d'admission le plus tôt possible à la Mairie, 2e guichet.

Consultation des nourrissons. — Aujourd'hui mardi, à 15 h., consultation à la salle des fêtes de la Mairie.

A l'Espérance. — Mercredi, à la salle de gymnastique, rue Ferrer, entraînement général obligatoire. Pupilles à 19 h., adultes à 20 h. 15.

Cours gratuits de solfège. — Les cours organisés par l'Harmonie « La Jeune France » qui avaient été suspendus dessoir mardi à 19 h., au siège, 8, rue Pasteur, et mercredi à 19 h., à la salle des fêtes du Capreau, rue de Roubaix où on peut présenter les nouveaux élèves.

Chez les « Amis du jeu de cartes ». — La prochaine réunion générale de cette société aura lieu le samedi 23 courant, à 19 h. 30, au siège, café Louis Lejeune, 40, rue de Roubaix. Prix du mois intersociétaires. Règlement des cartes du Tournoi de dés organisé pour le 31 janvier au profit d'une œuvre.

LYS

Avis aux étrangers. — Le service de mairie n'ayant pas encore reçu les imprimés nécessaires aux demandes de renouvellement de cartes d'identité d'étrangers, ces derniers sont informés qu'ils n'ont pas pour l'instant à se présenter pour faire effectuer ledit renouvellement. Ils seront incessamment invités à se conformer aux instructions.

Les étrangers munis d'une carte d'identité de « travailleur industriel ou agricole » qui n'ont pas changé de profession et dont la carte avait reçu en une seule fois, une validité de 2 ans, n'auront pas à faire viser leur certificat de travail à l'office de placement.

Ceux qui ont une carte dont la validité a été prorogée, en dernier lieu, sur la présentation d'un certificat de travail visé pour une durée normale sont également dispensés de faire viser leur nouveau contrat à l'Office de placement.

Dans tous les autres cas, un certificat de travail visé par le service de la main-d'œuvres sera exigé. Ce visa peut dé maintenant être sollicité

HEM

Clique Scolaire « La Gaulloise ». — Cette semaine, aux jours et heures habituels, reprise des cours et répétitions pour les tambours, clairons et fifres.

FLERS

Secours de chômage. — Le paiement des allocations aux chômeurs complets admis pour la période du 11 au 17 aura lieu aujourd'hui à 11 h. pour la section du Breucq, rue J.-B. Bonte et 16 h. pour la section du Bourg, à la mairie

Statistique des abattages. — Statistique des abatages et saisies opérés dans la commune pendant l'année 1936 : animaux sacrifiés : espèce bovine adultes 581 têtes ; veaux, 112 têtes ; espèce ovine, 97 têtes ; espèces porcines, 215 têtes.

Viandes foraines introduites dans la commune : 224.129 kilogs

Grippe !

Baisse immédiate de la fièvre, arrêt des progrès de l'infection, réduction notable de sa durée : RÉSULTATS TOUJOURS OBTENUS PAR

L'ASPIRINE USINES DU RHÔNE bienfaisante et bien française

TUBES ALUMINIUM DE 20 COMPRIMÉS BOITES DE CENT COMPRIMÉS

9347

LEERS

Etat Civil. — Naissance. — Jacqueline Castel, 177, rue des Ogiers.

Publications. — Pierre Hens, employé de commerce, 47, rue Ferrer et Berthe Lemaître, employée de commerce, 16, rue Constantine. — Florent Lauwers, mécanicien, rue Vauban, 65, et Simone Raes, fleuriste à Flers.

TOURCOING

Bureaux : Rue Fidèle-Lehoucq, 5 à TOURCOING — Téléphone : 9.55

Dépot de vente : 14, rue Fidèle-Lehoucq.

CONSTRUCTION D'UN AQUEDUC dans la rue des Poutrains à Tourcoing

On procède actuellement à la mise en place d'un aqueduc dans la partie de la rue des Poutrains, entre la place du Calvaire et la rue Nationale. On voit sur notre cliché un aspect des travaux à proximité du Grand Parc.

LA JOURNÉE A TOURCOING

Hôtel de ville. — De 9 h. à midi et de 14 à 17 heures.

Musée. — Fermé.

Consulat général de Belgique. — De 8 h. à 13 heures.

Caisse d'épargne. — De 9 h. 30 à 11 h. 30 et de 14 à 16 heures.

Bains. — De 9 h. à 11 h. 30 et de 14 à 18 h. 30.

Conservatoire National de Musique. — Exercices publics de violon et alto à 16 heures.

Tamponné par une auto, rue de Lille, un postier fut gravement blessé

Un grave accident de la circulation s'est produit hier à Tourcoing, rue de Lille à l'intersection de la rue de Wailly dans les circonstances suivantes.

La chaussée était glissante. Un commis des P.T.T. employé à la recette principale, venant de l'Hôtel des Postes, se trouvait à l'endroit précité en vélo. Il fut coincé par un embarras de voiturest

De son côté, se dirigeant vers la Grand Place, venait de la direction de la rue Leverrier, l'automobiliste Louis Lesueur 26 ans, lainier, demeurant rue de Lille, 196. Il fut lui aussi bloqué par l'embouteillage ; une auto faisant marche arrière masquait le cycliste, qui se trouva brutalement face à face avec l'auto de M. Lesueur, qui le tamponna et le jeta à terre.

Aussitôt admis à l'Hôpital civil de la rue Nationale, le blessé fut visité. On ne releva pas de fractures, mais il est dans un état comateux consécutif à la commotion, et le diagnostic est réservé. Il s'agit de M. Albert Beaubois, né le 31 juillet 1893 à Saint-Florent-le-Jeune (Loiret), marié et demeurant rue du Dragon, 57.

La police a ouvert une enquête.

LE TABAC ÉTRANGER

Les douaniers de garde à la frontière ont arrêté le nommé Emile Petyt, âgé de 31 ans, mineur, sans domicile fixe et sans travail, qui tentait d'entrer en France en contrebande un ballot de tabac belge d'environ 10 kilos.

Il a été remis à la gendarmerie de Tourcoing et déféré au Parquet.

DÉLIVRANCE DES CERTIFICATS DE VIE

Les titulaires de pensions de retraites ouvrières et paysannes (Caisse nationale) sont invités à se présenter à la Mairie (Cour d'Honneur) les jeudi 21 et vendredi 22, de 9 h. à midi et de 14 à 17 h., munis de leur titre pour l'établissement de leur certificat de vie.

Pour éviter une perte de temps aux pensionnés qui travaillent, une permanence spéciale sera établie pour eux seuls le jeudi 21, de 17 à 19 heures.

AU THÉATRE MUNICIPAL

L'administration municipale, désireuse de s'associer à l'organisation des loisirs, fera donner le samedi 23 à 15 h., au Théâtre municipal une représentation de l'opérette à grand spectacle « Princesse de cirque » qui obtient en ce moment les faveurs du public.

Pour cette représentation d'essai, et à titre de propagande, les prix des places seront réduits de moitié.

Le même jour en soirée à 20 h. 15, représentation de la célèbre opérette viennoise « La Teresina ».

A L'ABATTOIR

Pour la période du 11 au 16 janvier, on a enregistré :

Bétail abattu et prix moyen : 110 bœufs, 7.25 à 13 fr. le kilo ; 115 veaux, 10à 17 fr. le kilo ; 125 moutons, 10 à 14 fr. le kilo ; 128 porcs, 10.75 à 11.50 le kilo 3 chevaux.

Quantités déclarées pour la ville : 49.031 kilos ; pour l'extérieur :19.598 kilos ; Cheval : 781 kilos ; 363 kilos de viande ont été saisis par le Service de l'inspection.

Sociétés et Comités

ORPHÉONISTES « CRICK SICKS ». — Ce soir, à 20 h., rép. gén. par M. J. Dupuis.

HARMONIE DU POINT CENTRAL. — Ce soir, à 19 h., cours de solfège et d'instruments par MM. Devouet et Delbecke. Rép. gén. à 20 heures.

CLUB SYMPHONIQUE TOURQUENNOIS. — Rép. gén. ce soir, à 20 h., au siège.

HARMONIE DU BRUN-PAIN. — Ce soir, à 20 h., rep. gen. au local.

JEUX DIVERS

BOULES — Tournoi de la ville. — Vandenbove bat Commerce : 9 à 6 — Ste-Anne bat Boule d'Argent : 16 à 13 — Verl Baudet bat Phalempins : 15 à 6. — Pré Catelan bat Phalempins : 20 à 3 — Favorel bat Rue Basse : 10 à 9 — Rue Basse bat Joyeux Drilles : 15 à 11.

ETAT CIVIL

Naissances. — JoselyneVanluchène, rue Nationale, 59 ; Nicole Petillon, Chaussée Wa... à Mons-en-Barœul, boulevard des ... ; Paule Chombart, rue du Tonkin, 28 ; André Pollet, rue de Marengo, 15 ; Claude Libbrecht, rue de la Baille, 29.

Publication. : JulienGroenweghe, rue de Menin, c. Bourla, 8 et Florida Vanden Bussche, bâcleuse à Menin.

NÉCROLOGIE

On nous prie d'annoncer la mort de

Monsieur Firmin DESURMONT

Médaillé du Travail des Ets Toulemonde Epoux de dame Marie Louise TACK

décédé subitement à Tourcoing le 18 Janvier, dans sa 69e année. Ses funérailles auront lieu le Jeudi 21 Janvier, à 8 h. 45, en l'Eglise Sacré-Cœur.

Réunion rue de Baisieux, 54, à 8 h. 30.

De la part de toute la famille.

6016

HALLUIN

LE CONCERT DE LA PHILHARMONIE

Cette belle société donnera un concert dimanche 24 janvier, offert à ses membres protecteurs et honoraires. Cette soirée artistique aura lieu salle du Foyer de la Paix, rue Emile-Zola à 16 h. 30.

La Philharmonie prie les familles de vouloir bien indiquer le nombre de personnes désirant assister au Concert afin de leur envoyer leurs numéros d'ordre, place réservée. Prière de retourner le bulletin ireçu pour le 21 janvier soir, dernier délai, à M. Jules Verraes, 105, rue Jean-Jaurès.

A LA CAISSE D'EPARGNE

Dimanche à midi, MM. les Administrateurs se sont réunis à la Mairie en vue de procéder au renouvellement du Bureau pour 1936.

Furent élus : MM. Gustave Wallaert, président ; Vanackère, vice-président ; Paul Vandenberghe, secrétaire ; Emile Danset et Jules Demeestère, membres.

Syndicat Agricole. — Ce mardi à 19 h. 30, réunion générale au Foyer de la Paix rue Emile-Zola.

Etat civil. — Publications : Julien Darnez à Menin et Pheralide Debeuf, 77, rue Emile Zola ; Remy Montagne, 30, cité Cornil et Gabrielle Dilry, 29, rue de la Montagne ; Pierre Lexen, à Courtrai et Palmyre Six 62 rue Paul Lafargue ; Jean Dulardin, 4, rue du Chemin Vert et Andrée Breyne 105, Chemin de Neuville ; Auguste Hoornaert, 186 rue de Lille et Maria Destailleur, 6, rue de Lille.

DES MILLIARDS A BON PRIX

Non, ce n'est pas à la loterie... mais dans votre lessiveuse que vous aurez des milliards de bulles à oxygène naissant avec « BLANCO COMPLET ».

Et ces milliards de bulles blanchiront, nettoieront, assainiront tout votre linge, même le plus fin, le plus délicat.

Gagnez des milliards à bon compte, achetez « BLANCO COMPLET » la lessive oxygénée qui mousse plus et nettoie mieux.

254.

NEUVILLE-EN-FERRAIN

Musique municipale. — Les cours de solfège et d'instruments reprendront cette semaine, les mardi et vendredi ; la Commission rappelle que ces cours sont gratuits.

RONCQ

FONDS MUNICIPAL DE CHOMAGE

Aujourd'hui mardi, pointage des chômeurs du Centre dans la salle du Gymnase municipal, de 9 à 9 h. 10 pour les Nos 1 à 700 et de 9 h. 10 à 9 h. 20 pour 701 à la fin.

Pointage des chômeurs du Blanc-Four et du Pied-de-Bœuf à l'école communale du Blanc-Four de 10 à 10 h. 15.

Inscriptions et réinscriptions à la Mairie mardi et mercredi de 10 à 11 h.

Chiffre d'affaires. — Perception de la taxe mercredi 20 de 9 à 9 h. 30 au débit Suin, Grand Place.

DENTIERS EN TOUS GENRES

Prix sans concurrences

Tous travaux garantis

MOUSSALLI-NOVOL

93, rue du Collège ROUBAIX

3634

MOUVAUX

Un vieillard de l'Hospice se jeta dans le canal de Roubaix

Un hospitalisé de la ville, M. Julien Samyn, natif de Quesnoy-sur-Deûle, âgé de 67 ans, quittait lundi, vers 1 1h. 45, l'Hospice civil en prétextant se rendre chez sa nièce habitant les environs. Le pauvre homme, atteint de plusieurs infirmités, montrait depuis quelques temps des signes de déséquilibre et avait, à plusieurs reprises, fait part de ses intentions d'en finir avec la vie.

Néanmoins, depuis quelques semaines, les bons soins qui lui avaient été prodigués, ainsi que les encouragements dont il fut l'objet, avaient laissé espérer que le malheureux ne donnerait pas suite à ses funestes projets.

Il avait pourtant résolu de mourir et pour ce faire, il alla se jeter, hier vers midi, dans les eaux du canal, entre le pont du Blanc-Seau et celui des Voyous à Wasquehal. Heureusement, alors qu'il coulait pour la seconde fois, il fut retiré de sa fâcheuse position par un marinier qui l'avait aperçu et courageusement s'était porté à son secours.

Réconforté et ramené à l'hospice de Mouvaux, M. Julien Samyn reçut les soins de M. le docteur Ducoulombier qui pronostiqua un début de congestion qui n'entraînera, vraisemblablement, pas d'autres complications.

L'ENLÈVEMENT DES BOUES ET IMMONDICES

Il est rappelé aux habitants que le cahier des charges de l'enlèvement des boues et immondices pendant les années 1937-1938 et 1939, n'a pas varié sur le précédent en ce qui concerne les jours d'enlèvement qui sont les suivants :

Mardi et vendredi, dans les rues de Baisieux, du Château, des Champs, du Congo, Constantin, Contour de l'Eglise du Sacré-Cœur, des Coulons, de l'Epinette, de l'Escalette, Faidherbe, Félix Faure, de la Forgette, François Masurel, de la Gaieté, Gambetta, Jean Bart, Jean-Jaurès, Lorthiois, Mac Mahon, Nouvelle, Pasteur, Poissonnier, du Presbytère, des Ravennes, Rouget de l'Isle, Saint-Paul, Saint-Pierre, Turgot, de Turenne, Vauban, de Verdun, du Vert-Pré, Verte et Village Perdu.

Mercredi et samedi, dans les rues Alsace-Lorraine, Amiral-Courbet, Basse ; Bd Carnot, rues Bourlet, des Duriez, des Fleurs, Avenue Foch, rues Galliéni, de l'Hospicel Hospice, d'Isly, Jeanne d'Arc, Kléber, des Lilas, de Lille, Marceau, Bd de la Marne, rues Mirabeau, Négrier, Places de la Paix et de la Délivrance, rues des Platanes, des Poilus, Carrière des Prés, rues de Roubaix, Thiers, de Tourcoing, du Triez, Victor-Hugo et de Wasquehal.

Les voitures de nettoiement passent dans les rues ci-dessus aux jours indiqués, à partir de 8 h. Les propriétaires sont tenus de déposer eux-mêmes leurs poubelles le long du trottoir avant le passage des véhicules.

Etat civil. — Décès : veuve Pollet, née Cuveller Pauline, 85 ans, rue de Roubaix.

PRIX de GROS au DETAIL

JUGEZ ET COMPAREZ

Salle à Manger Moderne

bombée « Beauté », ronce de noyer vernie tampon 1er choix, durée de garantie illimitée :

1.895 fr.

LERUSTE

Dessinateur - Fabricant

61 Rue St-Jacques 61 prolongée

TOURCOING

Maison possédant le plus grand choix de la région

La Braderie du Centre à Tourcoing

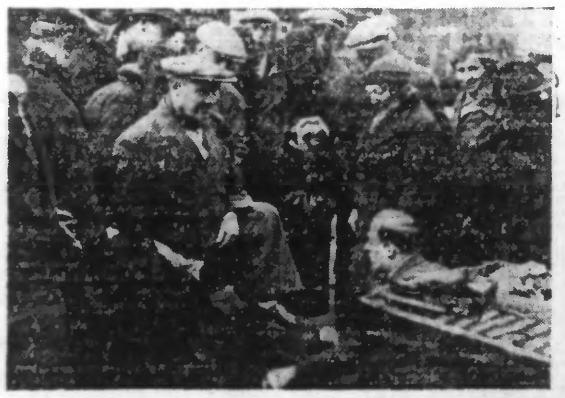

C'était hier journée de braderie dans le centre à Tourcoing et malgré le temps incertain il y eut un grand nombre de promeneurs. On voit sur notre cliché une scène de la braderie : un camelot démontre sur les chaussures d'un client l'excellence de son cirage. Les commerçants du centre avaient vraiment fait un très gros effort, et on ne peut que les souhaiter d'avoir fait de bonnes affaires.

Politique régionale

PARTI SOCIALISTE

Un intéressant exposé de M. Lebas, Ministre du Travail, à Wattrelos

Dimanche, la section de Wattrelos du Parti socialiste avait organisé une réunion présidée par M. Florimond Lecomte, adjoint au maire et à laquelle assista M. Lebas, ministre du travail, député-maire de Roubaix. M. Louis Dormies, secrétaire, souhaita la bienvenue au ministre et forma des vœux pour « qu'au Gouvernement de Front populaire succède un Gouvernement socialiste ».

M. Lebas prit ensuite la parole. Il rappela que les élections de 1936 ont permis la réalisation d'un programme de « rassemblement populaire destiné à combattre le fascisme.

Le Parti socialiste dont le groupe à la Chambre était le plus important, a pris la responsabilité de former le Gouvernement. Le Parti communiste s'est abstenu d'y participer, toutefois il lui apporte l'appui de ses voix « appui total et sans éclipse ».

LES REFORMES SOCIALES

Les premiers mois de Gouvernement de Front populaire ont été marqués par la réalisation d'importantes réformes sociales : congés payés, convention collective, semaine de 40 heures « points essentiels du programme de la C.G.T. et points importants du programme socialiste ».

En ce qui concerne les congés payés, le ministre laisse entrevoir « la création d'une Caisse de compensation destinée à améliorer le sort des travailleurs de certaines industries ou l'on change plus fréquemment de patron, entre autres : la métallurgie et le bâtiment ».

Dans la convention collective qu'il définit : « un contrat passé entre travailleurs et patrons pour régler d'égal à égal les conditions du travail ». M. Lebas ne voit rien moins « qu'une attestation de la puissance ouvrière et le commencement de la disparition de la dictature patronale à l'usine et dans les chantiers. Mais cela implique pour l'ouvrier, ajoute-t-il, l'impérieux devoir d'appartenir au syndicat de sa corporation ».

Enfin, au sujet de la semaine des quarante heures, le ministre se réjouit de ce que le « Gouvernement français ait tenu, non pas à exprimer un vœu mais à voter une loi l'instituant, sans attendre qu'une convention internationale, siégeant à Genève, ait adopté le projet ».

M. Lebas aborda ensuite une question d'une brûlante actualité, celle du conflit espagnol. A ce sujet, le ministre défendit avec énergie l'attitude adoptée par le Gouvernement Blum.

La réunion se termina au chant de l'Internationale après une intervention de M. le docteur Dupré.

EN BELGIQUE

MOUSCRON

Une lampe à essence explosa

Un accident de travail est survenu à l'Abattoir communal. M. Emile Richard, demeurant à Petit-Wasne, travaillant pour le compte de M. L. Sosyns, chevilleur à Mouscron, était occupé à brûler les poils des peaux de bêtes de boucherie quand, soudain, la lampe chalumeau avec laquelle il travaillait, explosa, lui occasionnant des brûlures au visage et aux mains. Il a reçu les premiers soins sur place. Son état n'est pas grave.

Arrestation d'un spécialiste des vols de vélos

Le nommé Ongenae Léon, 28 ans, demeurant à Astenne, a été arrêté par la police. Il s'est rendu coupable de plusieurs vols dans la région de Mouscron. Il a été écroué à la prison de Courtrai.

Jeu de 421. — Samedi 23 et dimanche 24 chez Polderman, 14, rue de Courtrai, au profit de l'A.A.M. 1er prix une coupe.

COURTRAI

Football. — R. Courtrai S bat Excelsior par 1 but à 0. — Les locaux ayant le choix du terrain, placent leurs adversaires face aux soleil et partent de suite à l'attaque. Après deux minutes de jeu, sur centre de Dejonghe, Ameye ouvre la marque sur un beau shoot. Ce sera d'ailleurs le seul but marqué au cours de la partie, les visiteurs ne parvenant pas à égaliser.

TOURNAI

Marché du 16 janvier. — Pommes de terre, les 100 kilos, 35 à 45 fr. ; beurre frais, le kilo, 24 à 25 fr. ; œufs les 26, 10 à 12 fr. ; poules le kilo, 5 à 6 fr. ; poulet le kilo, 9 à 10 fr. ; lapins le kilo, 6 à 7 fr. ; pigeons la couple 7 à 8 fr.

ESTAIMBOURG

Etat Civil. — Naissances : Marquette Josiane, rue de la Gare ; Vanhoutte Camille, couture Dubar.

Décès : Clerbeux Noëlle, 42 ans, au Contour du Grand Trieu.

LA VIE CORPORATIVE

A ROUBAIX. — **Syndicat des sommiers bouchers et charcutiers.** — On nous communique :

« Le secrétaire général des ouvriers bouchers-charcutiers de Lille-Roubaix-Tourcoing et les cantons limitrophes, invite tous les adhérents ou non à une assemblée générale qui aura lieu jeudi 21, salle Blondel, 1, rue de la Halle, à Roubaix, à 19 h. 30.

» Un exposé très détaillé sera fait au cours de cette réunion sur : les heures de travail, salaires, fermeture du lundi. D'importantes dispositions seront prises en vue de faire respecter par le syndicat patronal les décisions prises.

» Dans leur intérêt, tous les garçons bouchers-charcutiers de Roubaix et environs ne manqueront pas d'y assister ».

A ROUBAIX. — **Chambre Syndicale des Transports.** — On nous communique : « La Chambre syndicale « Union des Transports de Roubaix et environs » Fédération Ports et Docks, invite ses adhérents, emballeurs, manutentionnaires, camionneurs et conducteurs automobile, à la réunion qui aura lieu mercredi 20 janvier, à 19 h. 30, à son siège, Bourse du Travail, 78, boulevard de Belfort, à Roubaix. Ordre du jour : Situation. Présence indispensable. La carte sera exigée à l'entrée de la salle ».

COLOMBOPHILIE

LA DERNIÈRE EXPOSITION DE « L'AILE DROITE »

Dimanche, chez M. Jean-Bte Masselus 22, rue Hoche, s'est tenue la dernière exposition organisée par l'Association « Aile Droite » groupant la Fraternelle, le Progrès et la Mutuelle. Comme précédemment le succès fut complet. Voici les résultats enregistrés :

Vieux mâles. — 44 pigeons : 1er Duboeuquet Emile u.8p. ; Ramboert René 7p. ; Dupont Marcel 2p. ; Leclercq Henri p. ; Catteau Léon ; Masselus Jean-Baptiste ; Cornil Oscar ; Cornil Joseph ; Quint-Delbecq ; Pardœn Ernest ; Pardœn Ed., bouquet Edouard Féret.

Vieilles femelles. — 36 pigeons : 1er François ules u.6p. ; Dubocquet Emile 6p. Delanghe Richard p. ; Declercq Maurice p. ; Cornil Oscar ; Fassin Eugène, Dupont Marcel ; Cornil Joseph ; De Meyer Eleuthère ; Fauvarque Gustave ; bouquet Demuydt Félix.

MM. Duthoit J.-Bte, Perche Alfred et Deconinck assumèrent, une fois de plus, et à la satisfaction de tous, les délicates charges de jurés.

DERNIÈRE HEURE

LA GUERRE CIVILE EN ESPAGNE

Un contre-torpilleur français a été bombardé par un avion inconnu

LE NAVIRE LE « MAILLÉ-BRÉZÉ » N'A PAS ÉTÉ ATTEINT PAR LES PROJECTILES

Des troupes noires encadrées par des gradés allemands ont fait leur apparition sur le front de Madrid

Paris, 18. — On apprend dans les milieux autorisés qu'un contre-torpilleur français a été bombardé en Méditerranée par un avion dont la nationalité est restée inconnue. Six bombes ont été lâchées sur le navire qui n'a pas été atteint. Aucune autre précision n'est donnée dans les milieux officiels.

Selon certains renseignements, ce navire est le contre-torpilleur « Maillé-Brézé ».

D'autre part, une dépêche venant de Gibraltar annonce que selon des renseignements émanant de source autorisée le contre-torpilleur français « Maillé-Brézé », qui faisait route aujourd'hui au large des côtes d'Espagne pour rejoindre les eaux françaises, a été attaqué par un avion inconnu qui a laissé tomber cinq bombes à une assez grande distance du navire.

Des troupes noires encadrées de gradés allemands

Madrid, 18 — Sur l'un des secteurs Sud du front de Madrid des troupes noires viennent de faire leur apparition. Il s'agit de nègres originaires de Fernando Po, enrolés par les insurgés et encadés de gradés allemands.

Des colonnes motorisées marchent sur Malaga le long de la côte

Avila, 18. — D'un des envoyés spéciaux de l'agence Havas. Tandis que sur le front de Madrid la lutte subit un temps d'arrêt — et l'on s'attend à des événements imminents autour de Madrid — l'armée du Sud marche sur Malaga dont la prise entraînerait le retrait de toute la flotte gouvernementale qui ne trouverait plus dans cette région une base solide de ravitaillement et de réparations cette armée est composée de petites colonnes motorisées qui avancent en formations échelonnées le long de la côte, appuyées par la flotte.

La guerre conserve dans le Sud le caractère d'une expédition coloniale moderne comme lors de l'avance de la colonne Yague de Lérida. A Madrid, l'aviation et l'artillerie ont un rôle réduit, les grosses pièces sont ailleurs.

LA QUESTION DES VOLONTAIRES

La réponse française a été accueillie avec réserve à Berlin où les milieux politiques affectent un certain scepticisme

Berlin, 18. — La réponse française à la note britannique sur la question des volontaires a été accueillie avec réserve à Berlin. Les milieux politiques affectent un certain scepticisme. Ils déclarent que la note n'a cause aucune surprise et qu'elle confirme l'impression produite par la déclaration du Gouvernement français à la Chambre avant le vote de la loi sur l'interdiction des engagements de volontaires. L'unanimité de ce vote avait servi de prétexte à l'opinion allemande pour douter de la volonté de la France de suivre une véritable politique de non-intervention, aussi la Presse s'était-elle empressée de déclarer que la loi n'avait aucune importance pratique.

Dans le même ordre d'idées, les milieux politiques soulignent aujourd'hui que dans sa réponse à l'Angleterre, la France fait dépendre de conditions préalables l'interdiction des enrôlements de volontaires. Ils mettent en parallèle l'attitude de la France et celle de la Russie.

« La réponse russe, déclare la « Correspondance politique et diplomatique », est manifestement adapté à l'attitude de la France. « La feuille officieuse s'étonne que certains Etats préconisent, aujourd'hui seulement des mesures effectives pour empêcher l'entrée de volontaires en Espagne. Elle rappelle les propositions allemandes et italiennes de l'été dernier sur l'exclusion de volontaires.

« Pour résoudre le problème espagnol, affirme-t-elle, il est été préférable de tenir compte de ces propositions à ce moment-là. D'ailleurs, ajoute « la Correspondance », il est surprenant que, dans certains autres pays, on ignore les autres formes d'intervention de caractère politique et économique. »

« La Correspondance » s'élève contre l'affirmation du Gouvernement russe, d'après laquelle ce Gouvernement n'a pas envoyé de volontaires en Espagne. Elle fait état d'informations affirmant que le Gouvernement de Valence a à sa disposition du matériel (tanks et avions) et des volontaires russes.

« Ces actes d'intervention des rouges sont un symptôme de déloyauté et font mal augurer de l'avenir », ajoute l'organe de la Wilhelmstrasse.

La réponse allemande ne pourrait être remise avant mercredi

Cette prise de position de la feuille officieuse semble indiquer que la réponse allemande à la note britannique, que certains milieux de Berlin ont tendance à présenter comme favorable, sera de nouveau liée à des réserves et des conditions retardant la solution rapide du conflit espagnol.

Dans les milieux diplomatiques, on s'attend à ce que l'ambassadeur von Hassel, qui a quitté Rome ce matin pour se rendre en Allemagne, apporte les résultats des conversations du général Hermann Gœring avec M. Mussolini et le comte Ciano. Il s'arrêtera sans doute à Munich pour aller faire un compte rendu au Führer à Berchtesgaden. La date la plus proche à laquelle pourrait être remise la réponde allemande serait donc mercredi.

Le seul symptôme favorable constaté aujourd'hui, c'est que l'Agence officieuse « DNB » s'est décidée à revenir aujourd'hui sur l'attitude qu'elle avait prise hier à l'égard de la réponse russe. Elle en publie une analyse et qualifie la note de Moscou non plus de refus pur et simple, mais seulement de réponse évasive.

L'analyse rédigée sur un ton violemment polémique, prend à partie le commissaire aux Affaires étrangères Litvinov Finkelstein.

On laisse entendre à Rome que la réponse italienne tiendra compte des événements survenus

Rome, 18. — La réponse italienne à la note britannique ne sera pas remise avant demain. On laisse entendre, dans les milieux bien informés, que cette réponse, comme tous les documents italiens, sera inspirée par la réalité des faits et tiendra compte des événements survenus. Elle tiendra compte en particulier des réponses qui ont été faites à Londres par les autres pays, notamment de la réponse soviétique, que l'on considère comme susceptible d'amener la faillite de l'effort de conciliation fait par la Grande-Bretagne dans la question des volontaires. Elle tiendra également compte du décret pris par le Gouvernement de Valence sur la naturalisation en bloc des étrangers qui combattent dans les rangs des troupes gouvernementales. Ce décret est également considéré comme devant rendre plus difficile la réalisation de la proposition britannique.

MORT NATURELLE D'UNE LILLOISE DANS LE TRAIN BORDEAUX-PARIS

Paris, 18. — Ce matin, à l'arrivée du train de Bordeaux, à la gare d'Austerlitz, on a trouvé, morte dans son compartiment, Mlle Jeanne Leclerc, 23 ans, demeurant à Lille, 119, rue Philadelphie. Elle revenait de suivre un traitement au Sanatorium de Cambo.

Dernière heure sportive

L'ANGLAIS PETER KANE A BATTU AUX POINTS VALENTIN ANGELMANN

Paris, 18. — Peter Kane, le petit forgeron du Lancashire, rencontrait ce soir au Palais des Sports le Français Valentin Angelmann, champion du Monde des poids mouches. Depuis qu'il boxe, Peter Kane n'a jamais connu la défaite. A Liverpool, Angelmann a été battu aux points par lui. Son match-revanche avec notre compatriote était très attendu.

La partie engagée par les deux hommes est d'importance. En effet le vainqueur de ce soir rencontrera prochainement le vainqueur du match Benry Lynch, champion du Monde du Boxing Board of Control et Small Montana, champion du Monde de la National Boxing Control. Angelmann est, lui, champion du Monde de l'International Boxing Union.

L'Anglais Peter KANE a battu aux points en 12 rounds le Français Valentin ANGELMANN.

Les Spectacles à Lille

AUJOURD'HUI MARDI

Famille. — Permanent de 13 à 19 h. 30 ; soirée à 20 h. 45 : « L'Espionne Elsa ».

Gambe — Permanent de 14 à 19 h. 30 ; soirée à 20 h. 45 : « Toi, c'est moi ».

Roxy. — 14 h., permanent ; soirée à 20 h. 45 : « Le Marquis de Saint-Evremont ».

Capitole. — 14 h., 20 h. 45 : « Les deux Gosses ».

Actualités. — Permanent de 10 h. 30 à 24 h. : « Un jour, une bergère » ; « Le mariage de la Princesse Juliana ».

Omnia. — 15 et 20 h. 30 : « Le Disque 113 » et « Une nuit à l'Opéra ».

Union. — 20 h. 30 : « Une Gueule en or » et « Le Mirage de l'Amour ».

Mondial. — 20 h. 30 : « Une Gueule en or » et « Terre de Résurrection ».