# LE DANGER D'UNE GRÈVE GÉNÉRALE DES MINEURS BELGES SERAIT ÉCARTÉ

Bruxelles 19. — Un accord a été conclu entre patrons et ouvriers au sujet de l'application de la semaine de 45 heures. Tout danger d'une grève générale dans les charbonnages serait donc écarté.

Les termes de l'accord ont été publiés hier soir. En voici les bases :

1° Durée du travail : 7 h. et demie par jour ;

2° Salaire : Maintien à leur taux actuel des salaires fixes par jour et augmentation des bases des salaires à marché de 7 pour cent ;

3° Dérogations. Il a été décidé que celles-ci seraient fixées par le Ministre du Travail sur avis donné par une commission spéciale. En cas de dérogation, un surcalaire de 25 pour cent sera attribué pour les heures de travail dépassant les 45 heures par semaine ;

4° Une commission consultative fonctionnera sous la direction de l'Office National du placement et du chômage qui aura pour mission de rechercher les moyens propres d'assurer aux Charbonnages la main-d'œuvre nécessaire.

D'autre part, le Comité national des mineurs a siégé en permanence toute la soirée. Un congrès extraordinaire de la Centrale des Mineurs est convoqué pour aujourd'hui, mercredi. Il aura à prendre attitude sur les décisions gouvernementales.

# LES CONFLITS DU TRAVAIL

## Une réunion de la Commission de Conciliation à la Préfecture

La Commission Paritaire de Conciliation s'est réunie mardi après-midi à la Préfecture du Nord, sous la présidence de M. Fernand Carles.

Elle a procédé à l'examen de Conventions Collectives du Travail, en voie d'arrangement, en ce qui concerne les produits chimiques, et les filatures et tissages de lin de la région de Cambrai.

### Chez les teilleurs de lin

M. Marcel Ducrocq, secrétaire général de l'Union des Syndicats de Teilleurs de lin de France, et du Syndicat des Rouissoirs-Teilleurs de la région du Nord, s'est rendu hier au Ministère du Travail, à la suite de la demande que lui avait faite M. J. Bte Lebas.

Arrivé à 10 h. au Ministère, accompagné de M. Charles Du Fretay, secrétaire général de l'Association Générale des Producteurs de lin, il fut immédiatement introduit près du Ministre.

L'entretien dura environ 1 heure, et fonctionna à la sortie du Cabinet du Ministre. M. Marcel Ducrocq, s'est refusé à toute déclaration, mais paraissait visiblement satisfait de cette entrevue.

# LA SITUATION DES CHOMEURS DE NOTRE RÉGION

## Une lettre de l'Union Régionale des Comités du Nord et du Pas-de-Calais à M. le Préfet du Nord

L'Union régionale des Comités de chômeurs du Nord et du Pas-de-Calais a adressé à M. le préfet du Nord, la lettre suivante :

« M. le préfet, en sa dernière réunion, le Comité régional des chômeurs du Nord et du Pas-de-Calais a examiné la situation actuelle des chômeurs de la région.

» L'entreprise avec satisfaction l'application de la loi des quarante heures dans les principales industries, mines, métallurgie, bâtiment, textile, et, malgré les grèves dans la métallurgie que les chômeurs avec les ouvriers regrettent, malgré de nombreux licenciements faits dans le bâtiment, l'application des quarante heures un nombre important de chômeurs a retrouvé un emploi salarié, en particulier dans les ateliers des chemins de fer.

» Nous protestons contre l'attitude de certains patrons, tel chez Colombier, à Armentières où l'on demande aux Offices de la main-d'œuvre, d'introduire des ouvriers étrangers en France, alors que de nombreux tisseurs, qualifiés Français ou immigrés habitant en France sont inscrits dans les fonds de chômage. D'autre part certaines usines sont d'une saleté repoussante et les patrons refusent d'embaucher de la main-d'œuvre pour leur entretien.

» Le Comité régional espère que les grands travaux, qui vont s'ouvrir très prochainement le long de la frontière belge, permettront d'employer un grand nombre d'ouvriers en évitant d'utiliser les machines-outils dans les travaux qui n'exigent pas un grand effort manuel : ce risque même de réduire quelque peu les bénéfices des entrepreneurs.

» La hausse croissante du coût de la vie réduit considérablement le pouvoir d'achat des chômeurs, qui, malgré l'augmentation des secours, reste très bas, et est encore aggravé en particulier pour les familles nombreuses, par le plafond du demi-salaire le barème des ressources reste au même taux qu'avant juin 1936.

» Alors que la loi sur la pension aux vieux travailleurs n'est pas encore votée, ceux-ci sont en butte à des tracasseries multiples et parfois radiés des fonds de chômage réduits à la misère noire après avoir participé à la création des richesses de notre pays.

» De nombreuses communes refusent, où n'ont pas la possibilité de distribuer des secours extraordinaires d'hiver ; nous serions heureux que vous interveniez pour que vos services facilitent les communes pauvres et que vous demandiez aux maires qui ont des possibilités de soulager un peu la misère, en participant des enfants des sans-travail.

» Le Comité régional des chômeurs espère que le fonds national de chômage, qui sera voté très prochainement, réglera beaucoup des difficultés que les chômeurs rencontrent aujourd'hui ; cependant en attendant le vote de cette loi nous vous saurions gré, M. le préfet, de bien vouloir examiner avec bienveillance les quelques questions que nous vous soumettons dans cette lettre.

» En vous remerciant par avance, veuillez croire, M. le préfet, à nos profonds respects. — LE COMITÉ RÉGIONAL »

# CHAMBRE DES MISES EN ACCUSATION

La Chambre des mises en accusation, réunie mardi, a ordonné le maintien en détention de Léon Vandenbulcke inculpé de complicité de faux et de complicité d'escroquerie dans l'affaire Hubert, Cammas, Masset et consorts.

Des décisions analogues ont été rendues à l'encontre de Joseph Leblanc, ancien agriculteur à **Duisans**, inculpé de faux et usage de faux, et de Kléber Delattre teinturier à **Roubaix**, inculpé de complicité de vol.

# M. CHARLES DELECROIX, ADJOINT AU MAIRE DE MARCQ-EN-BARŒUL, NOMMÉ VICE-PRÉSIDENT DU S. N. DES IMPORTATEURS D'AUTOMOBILES

M. Ch. DELECROIX

Nous sommes heureux d'apprendre que lors de la réunion de la Chambre Syndicale Nationale des Importateurs d'Automobiles, qui s'est tenue à Paris le 11 janvier dernier, **M. Charles Delecroix**, adjoint au maire de **Marcq-en-Barœul**, a été élu vice-président de ce groupement.

Fondateur et administrateur d'une des plus importantes sociétés d'importation du Nord, on peut être persuadé que par sa compétence en matière d'industrie automobile, où s'est crée depuis longtemps déjà une réputation de tout premier ordre, M. Delecroix apportera, dans les importantes fonctions qui viennent de lui être conférées, tout le dévouement qui le caractérise et qu'il mettra au service de la corporation.


LOTERIE DES RÉGIONS LIBÉRÉES

BANQUES ET TABACS

9000


# DIVORCÉE, UNE FEMME DE LAMBERSART A TENTÉ D'ENLEVER SON ENFANT CONFIÉ A LA GARDE D'UN COMMERÇANT D'HESDIN

La petite Yvette 6 ans et demi, fille des époux Boyaval, de **Lambersart**, et qui sont divorcés, a été confiée à la garde de M. Marius Saintomer commerçant, à **Hesdin**.

Hier, après déjeuner, la bonne de M. Saintomer devait conduire la petite Yvette à l'école. En cours de route, elles rencontrèrent une dame élégamment vêtue, qui offrit à l'enfant de lui acheter des bonbons et la prenant par la main l'emmena vers une auto qui stationnait sur la place d'Armes.

A la grande surprise de la bonne, la femme monta avec la petite Yvette dans l'auto qui, bientôt, prenait la direction de Saint-Pol.

Revenue de sa surprise, la bonne prit le signalement de l'auto et s'en vint prévenir immédiatement son patron qui alerta la gendarmerie d'Hesdin.

On téléphona aux gendarmes de Saint-Pol, qui établirent un barrage en cette dernière ville et réussirent à arrêter l'auto.

Mme Boyaval, née Charline Dutuisson, a été longuement interrogée par M. le Procureur de la République.

M. Saintomer arriva bientôt à son tour ainsi que M. Boyaval, le père, à qui on rendit la fillette. La mère a été laissée en liberté.

# UNE MANIFESTATION DE SYMPATHIE A LILLE

## ELLE AURA LIEU EN L'HONNEUR DE M. DAUCHY, ANCIEN DIRECTEUR DE L'ÉCOLE NATIONALE D'ARTS ET MÉTIERS DE LILLE

La section du Nord de l'Association française pour le développement de l'enseignement technique a pris l'initiative d'organiser une manifestation de sympathie en l'honneur de M. Dauchy, son secrétaire général depuis sa création en 1931, et qui, en octobre dernier, a été nommé directeur de l'Ecole nationale d'Arts et Métiers de Paris.

Cette cérémonie, à laquelle participeront, avec les professeurs, tous les amis de l'enseignement technique, les membres de l'Université populaire de Lille, de l'Union française de la jeunesse, de la Chambre des Métiers du Nord, de la Chambre syndicale de l'ameublement, de la Chambre syndicale des patrons pâtissiers et confiseurs, du Comité d'action artisanale de Tourcoing, de la Société d'enseignement professionnel de Jeumont de l'Office départemental des mutilés, victimes de la guerre et pupilles de la nation du Nord et de l'Union des Amicales laïques du Nord, aura lieu le dimanche 24 janvier, à 11 h. 15, à la mairie de Lille, salle Jean Jaurès, entrée rue Saint-Sauveur.

# ROUBAIX

Bureaux : 45, rue de la Gare (Tél. 351-17). — Dépôt de vente : 38, r. du Collège

## LES FÊTES DU TIRAGE DE LA LOTERIE DES RÉGIONS LIBÉRÉES

### AVIS AUX CAFETIERS POSSÉDANT UNE BOULOIRE

On sait que le tirage de la quatrième série de la loterie des Régions libérées donnera lieu à d'importantes festivités qui se dérouleront à Roubaix et dont nous publierons incessamment le programme général.

Le Comité organisateur tient à faire connaître que, dans le programme, sont prévus, entre autres jeux populaires, des tournois de boules.

A cet effet, des subsides seront accordés aux cafetiers qui désirent en profiter. Ceux-ci doivent se grouper pour l'organisation du tournoi et faire la demande de subside en indiquant la composition du groupement.

Les demandes doivent être adressées, le plus tôt possible, à M. le directeur du service des fêtes à la mairie.

## LA LUTTE CONTRE LE TAUDIS

On nous communique :

« Depuis sa fondation, le Syndicat des petits propriétaires et bénéficiaires des lois sur les H.B.M. s'est toujours montré l'ardent défenseur de ceux qui possèdent leur maison familiale. Luttant contre les taudis, il s'est élevé bien souvent contre la suppression des crédits pour l'application de la loi Loucheur.

» En effet, le meilleur moyen de donner des logements sains et salubres aux familles déshéritées était de les aider, au moyen d'un prêt remboursable en 25 ans, à construire une modeste maison.

» Maintenant que la loi Loucheur semble vouloir revivre, il est absolument nécessaire que chacun des futurs bénéficiaires connaisse absolument ce dont il est bénéficiaires connaisse ses droits et soit pénétré de ses devoirs et obligations.

» Aussi, le Syndicat des petits propriétaires est heureux de se mettre à la disposition de ceux qui voudraient bénéficier de cette loi sociale si intéressante pour la santé du modeste travailleur.

» Dans la construction d'une maison, ainsi que sur la façon d'obtenir un prêt, il est nécessaire de se renseigner parfaitement afin d'éviter des démarches inutiles et parfois onéreuses. La longue expérience du groupement lui permet de renseigner à coup sûr.

» Le Syndicat invite donc tous ceux qui désirent construire avec le bénéfice de la loi Loucheur à s'adresser à sa permanence, tous les samedis soirs de 18 à 19 h., à son siège, café Degeyter, angle des rues Leconte-Baillon et du Chemin-Neuf (Pont Rouge), à Roubaix ».


UNIC-RADIO
LETURGIE, 43 Bd de Belfort, RX


## La mise en état de viabilité de la rue Meissonier

En vue de la mise en état de viabilité définitive de la rue Meissonier, partie comprise entre le boulevard de Fourmies et la rue Henry-Regnault, une adjudication a eu lieu, mardi, à l'hôtel de ville. Deux lots étaient offerts : construction d'une partie d'aqueduc : devis, 13.561 fr. ; construction d'une chaussée en béton : devis, 32.650 fr. M. Alcide Delcroix de Saint-Amand, fut déclaré adjudicataire pour le premier lot au prix du devis ; le deuxième ne fut pas adjugé, les soumissionnaires ayant proposé des prix au-dessus du devis.

## Chez les « Amis de la Basse-Cour »

Dans une salle du café Pandore, rue Pauvrée, les « Amis de la Basse-Cour » ont tenu une réunion générale.

M. Desreumaux, qui la présidait, présenta ses vœux à l'assistance et fit, avec une autorité incontestable, une substantielle causerie sur « la reproduction des volailles et la consanguinité ».

Le dévoué secrétaire, M. Vanackère, établit ensuite le bilan de la session écoulée, qui laisse apparaître un accroissement appréciable du groupement.

M. Desreumaux reprit la parole et parla de la récente exposition de novembre, de ses résultats et de ses enseignements. Au sujet de cette exposition qui connut tant de succès, il félicita, en termes flatteurs, M. Vanackère qui en fut la cheville ouvrière et, au milieu des applaudissements, il remit un objet d'art à son dévoué collaborateur.

La réunion se termina par la distribution des prix aux lauréats de l'exposition, dont nous avons déjà publié le palmarès, et par une tombola fort bien dotée.


LUNA-PARK 136 Rue Pierre de Roubaix, ROUBAIX
Aujourd'hui et demain
Matinée et Soirée
« L'Outrage » — « La Femme aux yeux lermés » — et un comique. — Entrée 1 fr. ; Enfants 0 fr. 75.
JEUDI : Cadeau aux Enfants.


## La soirée théâtrale annuelle du Cercle Militaire

La fête annuelle du Cercle Militaire aura lieu lundi 15 février, à 20 h. 15, à l'Hippodrome Roubaisien, avec le concours de M. Pierre Bertin, sociétaire de la Comédie Française et d'artistes du théâtre français et de l'Odéon, qui viendront interpréter « L'âne de Buridan », comédie en trois actes. M. Pierre Bertin tiendra le rôle de « Boullains », qu'il joue à la Comédie Française et qui est un de ses plus grands succès.

Les cartes ayant été adressées aux ayants droit, la location sera ouverte à l'Hippodrome, à partir de vendredi 22, à 9 h., et jusqu'au 8 février, à 18 h.

Des cartes de premières et secondes galeries peuvent être retenues dès ce jour également au local.

## L'activité de la Police en 1936

Les agents de police ont eu beaucoup de besogne au cours de l'année 1936, si l'on en juge par le bilan suivant :

Alors que, l'année précédente, on n'avait constaté aucun crime à Roubaix, il y en eut cinq, dont le plus horrible fut l'assassinat, suivi de décapitation, de la rue Decrème.

On a arrêté, pendant la même année, 262 individus, dont 53 étaient des étrangers, inculpés de délits divers ; 67 pour vols, 35 pour coups et blessures volontaires, 18 pour non déclaration d'armes à feu, 15 pour outrages à agents et rébellion, 11 pour abus de confiance, 9 pour infraction à arrêté d'expulsion, etc.

La police de sûreté a mis sous les verrous trois malfaiteurs sur les indications du bulletin hebdomadaire de police criminelle, et un quatrième réclamé par la justice suisse.

On a mensuré et photographié, en vue de leur identification, 166 personnes dont 48 étrangers.

### UNE LAMPE A SOUDER EXPLOSA

A cours de la soirée, vers 19 h. 20, M. Charles Vanoosthuysse, fut atteint par l'essence incandescente et ses effets pirent feu. Il fut sérieusement brûlé sur diverses parties du corps et M. le Docteur Isbecques qui lui prodigua les premiers soins, délivra un bulletin d'admission à l'Hôpital « La Fraternité ». Sauf complications, son état ne semble pas alarmant, mais son rétablissement nécessitera des soins assidus durant de longues semaines.

### UNE PERQUISITION FRUCTUEUSE DE LA DOUANE

Au début de la matinée de mardi, vers 8 h. 30, les douaniers de la brigade de Roubaix-Ville, procédèrent à une perquisition dans une demeure située 11, rue Meyerbeer, et occupée par M. Jules Vienne. Ils étaient accompagnés de M. Darleye, commissaire de police du 1er arrondissement.

En procédant à cette visite, les agents découvrirent, cachée dans une dépendance de l'habitation, une charge de 10 kilos de tabac de provenance étrangère. Poursuivant leur recherches, les douaniers ne furent pas peu étonnés en mettant à jour une presse servant à confectionner des paquets de tabac et, autre surprise, ils mirent également la main sur un stock assez important de vignettes belges servant à envelopper lesdits paquets.

Tout a été saisi et un procès-verbal a été rédigé à la charge de Jules Vienne qui sera poursuivi par la régie pour fraude et vente de tabac belge.

### DES DRAPS A BON MARCHE

Assez mystérieusement, deux draps neufs ont disparu d'une armoire placée dans la lingerie d'une clinique, 28, rue de l'Amiral-Courbet. La directrice, Mlle Montségur, ne peut établir dans quelles circonstances le vol a été commis et elle ne sait sur qui porter ses soupçons.

Plainte a été déposée et M. Darleye commissaire de police du 1er arrondissement, a ouvert une enquête et chargé le service de la sûreté d'identifier le coupable.

### AVIS AUX ÉTRANGERS

Les étrangers possesseurs d'une carte périmée ou d'un récépissé délivré avant le 1er avril 1935, dont les noms commencent par les lettres Da à Del, sont invités à se présenter à la mairie, service des étrangers, du 20 au 23 janvier inclus, pour demander le renouvellement de leur titre de séjour périmé.

Ceux dont les noms commencent par les lettres Dem et suivantes, seront convoqués ultérieurement, par la même voie.

Les étrangers mariés devront présenter la carte d'identité de leur conjoint. Ceux dont la femme est Française devront en apporter la preuve.

### RÉUNION DU PERSONNEL ET OPÉRATEURS DE CINÉMA

Les ouvriers opérateurs et personnel de cinéma de Roubaix-Tourcoing sont priés d'assister à la réunion générale qui aura lieu aujourd'hui, à 14 h. 30, à la Bourse du Travail de Roubaix, boulevard de Belfort.

### RÉUNION DES COMMIS BOUCHERS ET CHARCUTIERS

On nous communique : « Le secrétaire invite tous les garçons bouchers et charcutiers de Roubaix-Tourcoing et environs à assister nombreux à la réunion générale qui aura lieu jeudi 21, au café Blondel, 1, rue de la Halle, à 19 h. 30.

Ceci afin de montrer que les garçons-bouchers et charcutiers sont unis pour revendiquer leurs droits et obtenir l'application immédiate des nouvelles lois sociales pour être au même rang que leurs camarades, de la corporation, des autres provinces ».


CONCOURS DES LOISIRS
CHOCOLAT DELESPAUL-HAVEZ
2.500 PRIX
Demandez la feuille à votre fournisseur
50.097


### LE BAL DE L'AMICALE INSTITUT SÉVIGNÉ

Le deuxième bal d'hiver est fixé au samedi 30 janvier, dans la coquette salle du Foyer du Mutilé.

Un excellent orchestre, sous la direction de M. Glorieux, entretiendra l'animation ; distribution de cotillons, surprises, au cours de cette soirée.

Les portes seront ouvertes à 20 h. 15. Entrée : 5 fr. pour les non-amicalistes, et 2 fr. pour les membres, sur présentation de leur carte 1936-1937. Vestiaire gratuit.

### LE BAL DE LA DACTYLO AU CERCLE STÉNOGRAPHIQUE ROUBAISIEN

Le samedi 6 février, de 20 h. à minuit, au Foyer des Mutilés, 3, rue de l'Espérance, aura lieu le bal annuel de la dactylo, organisé par le Cercle sténographique roubaisien, au profit de sa Caisse de secours, avec le concours d'un excellent orchestre.

Le C. S. R. recommande aux intéressés de ne pas tarder à retenir leurs cartes d'invitation aux prix habituels de 3 fr. pour les membres du C. S. R. et 5 fr. pour les non-adhérents, soit à la buvette du Foyer des Mutilés, soit aux adresses suivantes : M. Eucher, 77, rue de la Gare ; Mlle D Haze, 140, rue Pellart ; Mlle Lecomte, 36, rue St-Joseph.

## Sociétés et Comités

CERCLE « LES XL ». — Ce mercredi à 19 h. 30 au siège, répétition générale.

CONCORDIA-HARMONIE. — Ce soir à 20 h. répétition générale.

MAITRES ARTISANS RÉUNIS. — Ce mer. permanences 15, rue Pauvrée.

COMBATTANTS RÉPUBLICAINS. — Les membres sont priés d'assister aux funérailles de M. Arthur Tremmerie, qui auront lieu mercredi : réunion 57, rue d'Anjoing à 8 h. 45. — Se munir de l'insigne.

### SOCIÉTÉS SPORTIVES

CENTRE SPORTIF MUNICIPAL. — **Football, Basket-Ball, Athlétisme.** — La Commission de roulement chargée d'établir le calendrier pour le mois de février 1937, se réunira aujourd'hui mercredi à 19 h. au Centre Sportif municipal.

CROSS-COUNTRY. — **Excelsior Roubaix** : Mercredi 19, entraînement général ; même heure, séance de culture physique ainsi que vendredi à 19 h.

BOXE. — **Académie des Sports** : Ce mercredi de 17 à 20 h., entraînement obligatoire pour ceux qui boxent dimanche prochain à Roubaix.

NATATION. — **Sport Ouvrier** : Ce jour à 19 h. 30, entraînement général : style, maniement du ballon sous la direction de M. Perrenoud. — Pour les équipiers 1er et les remplaçants désignés, r.-v. à 18 h. 30 chez M. Dubois, 41, rue des Champs, match de sélection à Lille.

PÊCHE. — **Amis Réunis.** — Lors de sa dernière réunion la société a nommé son nouveau président en remplacement de M. Camille Cocheleux, M. Albert Nollens, tut nommé à l'unanimité. Voici la composition de la Commission : Président d'honneur M. Charles Kevisbliek ; président actif M. A. Nollens ; secrétaire Louis Duquenne ; vice-président Dumez Paul ; trésorier Demon Albert, secrétaire adjoint Dewaechier Fr. ; commissaire : Delbart Edmond et Decollignies Georges ; Porte drapeau : Dumez Léon ; marinière Jeanne Dewaechter.

### JEUX DIVERS

JEUX DE CARTES. — **Piquet** : samedi 23 et dimanche 24, concours chez M. Henri Masure, rue des Anges, 97. Mise 9 fr. ; trois tours 15 fr.

# Un Incendie Grand'Place, à Wattrelos

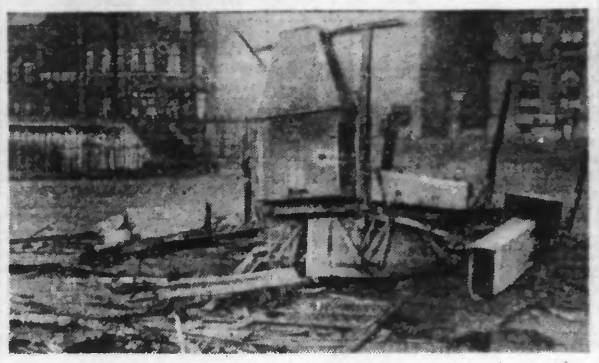

*Ce qu'il reste de la baraque après le sinistre.*

Au cours de la nuit de lundi à mardi, vers deux heures, un incendie se déclara subitement dans la baraque d'un marchand de frites installée sur le parvis de la Grande-Place et appartenant à M. Ismael Pottié, demeurant 9, rue Saint-Joseph. Il fallut faire appel aux pompiers de Roubaix qui arrivèrent bientôt sur les lieux sous les ordres de M. le lieutenant Verhamme.

Sans tarder, les soldats du feu attaquèrent le foyer et, à l'aide de la lance de premier secours ils eurent tôt fait de se rendre maîtres du sinistre. Malgré cette prompte intervention il y eut quand même 10.000 fr. de dégâts couverts par l'assurance. De l'enquête, il ressort que cet incendie fut provoqué par l'inflammation d'un récipient de graisse placé trop près du foyer.

### ETAT CIVIL

**Naissances.** — Jean Fourrinnie, rue de Charleroi, 58. — Francine Mullez, rue de Lannoy, 352. — Edith Vanden Broerk, place de l'Abattoir, cour Filpo, 13. — Yvette Herteler, rue des Longues-Haies, 213, cour Desreumaux, 1.

# WATTRELOS

## Nominations de Gardes Champêtres

Nous apprenons la nomination en qualité de garde champêtre de M. Plouvier André, demeurant rue Jules-Guesde, 165, de M. Delie Robert, rue d'Oran, cité Florin, 9 et de M. Devlaeminck Alfred, contour St-Liévin, 10-15.

### DISTRIBUTION DES CARTES DE PAIN FRONTALIER

Jeudi 21 janvier, distribution des cartes de pain aux habitants des rues suivantes : rue du Fleury, carrière Grimonprez, carrière Cocheteux, rues Bieriot, de Toul, du Petit-Tournai, Blanche, Paule, de la Martinoire, Royale, des Roses, de Thionville, Castel, Winhoute, du Verger, des Lys, de Verdun, des Dames, Marthe, du Riez, des Ballons, des Fleurs, Laure et du Breuil.

**Arrestation.** — La gendarmerie a mis en état d'arrestation le nommé Marcel Locquet, né à Rolancourt (P.-de-C.), sans domicile fixe, faisant l'objet d'une ordonnance du tribunal pour enfant. Il a été transféré à Lille.

**Vol de bobines.** — Mme Zoé Thiempont, 59 ans, demeurant à Mouscron, 56, rue de l'Eglise, exerçant la profession de balayeuse à la « Lainière », rue d'Oran, elle était soupçonnée de vol de bobines. Fouillée à la sortie de l'usine, elle a été trouvée en possession de quatre bobines pesant ensemble 1 k. 500. Conduite au commissariat, elle a été déférée au Parquet.

**A la commission des hospices.** — Au cours de la dernière réunion de la commission administrative des hospices, il a été procédé à l'installation de M. Paul Debeurme, maintenu dans ses fonctions pour une durée de quatreannées, expirant le 31 décembre 1940, par arrêté préfectoral du 31 décembre.

La commission a également composé son bureau pour 1937. Ont été désignés à l'unanimité : M. Paul Debeurme, vice-président ; M. René Delcroix, ordonnateur.

**Consultations de nourrissons.** — Jeudi, à 9 h., à l'école de filles de la rue de Boulogne, et à 14 h. 30, à la salle des fêtes de la rue Jean-Jaurès.

**Nécrologie.** — On annonce la mort de M. Alfred Delmotte. M. Delmotte était sympathiquement connu à Wattrelos où il ne comptait que des amis. Il était titulaire depuis plusieurs années de l'étoile fédérale des musiques du Nord et du Pas-de-Calais pour 50 années de secrétariat aux Enfants de la Lyre. Les funérailles auront lieu jeudi, à 10 h., en l'église St-Maclou.

**Union Chorale.** — Ce jeudi 21, à 19 h., au siège, assemblée générale, renouvellement de la Commission, présence obligatoire.

**Amicale du Plouys.** — Mercredi, à 10 heures, réunion de la section. Entraînement et distribution de la publicité pour la rencontre A.P.W.-O.L. du 31 janvier.

**Les Enfants de la Lyre.** — Aujourd'hui réunion des musiciens de l'orchestre au local, à 20 h. Programme du concert du timbre antituberculeux du 13 février.

**Supporters Allez l'Excelsior.** — Sections Oran et Martinoire : La partie entre ces deux sections aura lieu au siège de la section Martinoire, café Deghin, rue de la Martinoire, samedi 23, au jeu à 19 h. Les membres qui désirent assister à cette partie sont priés de se faire inscrire dans leur section pour samedi avant midi, dernier délai.

**Tir à l'arc, société de l'Union.** — Dimanche 24, fête de St-Sébastien, réunion à 10 h. 30, dîner à 14 heures.

**Etat Civil.** — Naissances. — Claude Himpe, rue des Trois-Pierres, 79 bis ; Marite-Thérèse Dumoulin, rue du Gouquier, 17.

Publications. — Paul Courtois, ébéniste à Tourcoing, et Carmen Dhellemme, bonnetière à Tourcoing ; Emile Herbaut, mécanicien à Wattrelos, rue Carnot, 85, et Marcelle Delerue, couturière à Lys ; Henri Bourgois, ajusteur à Wattrelos, rue Six, 28, et Maria Willecomme, dévideuse, à Wattrelos, rue Six, 39 ; Jules Lepers, employé, rue Wallon, 7, et Julia Lepoutre, piquûrière, rue du Petit Tournai, 39 ; Edouard Lezy, employé à Tourcoing, et Clemence Cooreman, papillonneuse, rue de la Martinoire, 408 ; Michel Mistiaen, tisserand, rue du Gauquier, 50-12, et Marguerite Ooge, soigneuse à Herseaux ; André Néré, employé à Roubaix, et Renée Carnotte, employée rue de Roubaix, 82.

Décès. — Marie Vanoverbeke, épouse Hoyois, 63 ans, s.p., rue du Malgré-Tout, 10 ; Sophie Autreve, épouse Van Peteghem, 77 ans, s.p., rue de Calais, 17 ; Alfred Delmotte, 77 ans, s.p., sentier de l'Hôpital, 2 ; Pierre Henri Hespel, 94 ans, rue Delmarre, 26 ; Jean-Marie Castel, 5 mois, rue de la Vigne, 7 ; Auguste Bouvry, 73 ans, tisserand, rue de l'Espierre, 10.


COFFRES-FORTS 21 Rue Royale LILLE
GRUSON
150


# CROIX

**Contributions directes.** — Le contrôleur sera à la mairie aujourd'hui, de 14 à 17 h.

**Amicale Kléber.** — Les Amicalistes sont priés de noter que la bibliothèque de l'Amicale est ouverte tous les mercredis, à partir de 19 h.

**Consultations de nourrissons.** — A l'Hôtel de Ville, docteur Bathiat, à 15 h. ; A la Maternité, docteur Ducamp, à 16 h. 30.

**Harmonie Mutuelle.** — Les musiciens sont priés de noter que les répétitions commenceront désormais à 20 h.

**Etat Civil.** — Naissances. — Jeanne Noël, 177, rue des Ogiers. — Théophile Gestwa, 177, rue des Ogiers.

# WASQUEHAL

## LE NOYÉ DU QUAI DE St-GOBAIN A ÉTÉ IDENTIFIÉ

### IL S'AGIT D'UN ROUBAISIEN SEXAGÉNAIRE, QUI SE NOYA ACCIDENTELLEMENT

Nous avons relaté qu'un homme d'une soixantaine d'années d'environ avait été repêché lundi matin, vers 10 h., de la Marque canalisée, près du quai de Saint-Gobain. Faute de papiers, il avait été impossible de l'identifier.

A la suite du signalement fourni par M. Tapic, commissaire de police et paru dans nos colonnes, mardi matin, le corps a été reconnu par la famille à la morgue de Wasquehal. Il s'agit de M. Ed. Pruvot, sans profession, âgé de 63 ans, demeurant à **Roubaix**, 88, rue Henri-Regnault.

M. Edouard Pruvot, ancien combattant, atteint depuis quelque temps de troubles mentaux, avait quitté son domicile dimanche soir vers 19 h. et s'était égaré sur le territoire de Wasquehal. Tard dans la soirée, longeant la Marque canalisée, trompé par l'obscurité qui règne aux environs du quai de St-Gobain, l'infortuné vieillard perdit soudainement pied et tomba à l'eau, trouvant ainsi la mort.

Les funérailles de M. Edouard Pruvot auront lieu en l'église Saint-Nicolas jeudi 21, à 9 h.

## Une réception en l'honneur de la Section lyrique de l'Amicale laïque Turgot, du Capreau

Dimanche dernier, en la salle de répétition s'est déroulée une réception organisée par la commission de l'Amicale, en l'honneur de la section lyrique attachée au groupement. Elle fut présidée par M. Collinse, directeur de l'école des garçons, entouré de MM. Vandeportaele, président actif et des membres du comité.

M. Vandeportaele, prit la parole pour remercier en encourager actrices et acteurs qui, sous l'habile direction de leur directeur, M. Delguste, vont de succès en succès. A son tour, M. Collins, prononça des paroles aimables à l'adresse des membres de la section lyrique et les remercia au nom du corps enseignant du Capreau.

Un vin d'honneur fut ensuite servi et cette réception se termina au milieu des chansons.

## L'entretien des routes du service vicinal en 1937

Nous donnons ci-après le tableau des portions des chemins de grande communication et vicinaux ordinaires entretenus à l'état de viabilité, en 1937, sur le territoire de Wasquehal :

Chemins de G. C. — De Bousbeeques à Hem et à Blandain, toute la longueur sur le territoire, soit 2.634 mètres ; — Embranchement du Tries, 1.763 mètres ; — Embranchement de l'Allumette, 1.717 mètres ; — de La Madeleine à Marcq-en-Barœul et à Hen, 1.873 mètres ;

Chemins vicinaux ordinaires. — Pavé de Lille, 1.508 mètres ; — Pavé du Heule 718 m ; — Chemin Dutholt, 1.063 m. ; — Chemin du Haut-Vinage, 2.162 m. ; — Chemin du Tries, 690 m. ; — Chemin du Gd-Cottignies, 605 m. ; — Chemin de Croix-au-Pile, 110 m. ; — Chemin de la Ringerie, 106 mètres.

### LE TOURNOI DE DES DE L'ASSOCIATION SPORTIVE

Le comité de l'Association Sportive organise un tournoi de dés, au profit de sa caisse de secours. Les jeux auront lieu le 21 février, toute la journée, dans les établissements suivants : Chez M. Cavy, rue Delerue ; R. Corbusier, rue de Marcq ; Canonne, rue Ferrer ; Delefolly, place de la République et chez Bergeus, rue des Villas. Ce tournoi est doté de 100 francs de prix en espèces et de nombreux autres lots de valeur. Le rebattage définitif et la distribution des prix auront lieu le dimanche 7 mars, à 18 h., au siège, café Cavy-Roelens, 51, rue Delerue.

**Harmonie « La Jeune France ».** — Les répétitions auront lieu à partir de vendredi 22, à 20 h., au siège, 8, rue Pasteur. Le même jour, réunion générale à 19 h. 30 ; distribution des ristournes.

Ce soir, à 19 h., cours gratuit de solfège à la salle des fêtes du Capreau et jeudi à la même heure, au siège, 8, rue Pasteur, où on reçoit les nouveaux élèves.

**Consultations des nourrissons.** — Jeudi à 14 h. 30, consultation à l'école maternelle du Capreau (lettres A à Li).

**Chiffre d'affaires.** — Jeudi 21, de 9 h. à 11 h. et de 14 à 16 h., au débit de tabacs, 90, rue de Tourcoing, perception de la taxe sur le chiffre d'affaires pour les forfaitaires et les commerçants payant mensuellement. On percevra également les licences de débits de boissons.

**Section lyrique du Capreau.** — Ce soir, à 19 h., au local habituel, répétition générale en vue du second concert organisé par l'Amicale du Capreau.

**Concours de coqs.** — Le concours de coqs annoncé pour dimanche 24 au parc Détailleur, 203, rue des Villas, est reporté au dimanche suivant 31, à 17 h. 30. Il reste quelques mises à prendre.

**Etat Civil.** — Décès : Edouard Pruvost, 63 ans (de Roubaix), quai de St-Gobain.

# LANNOY

**Fraternelle des A. C.** — Le comité roubaisien de la défense passive va donner dans la région plusieurs séances de propagande pour l'organisation de la défense passive. Le film « Alerte » qui a été inspiré par le maréchal Pétain sera projeté à chacune de ces séances.

# LYS-LEZ-LANNOY

## La fête de l'Union des Commerçants du quartier de la Justice

L'Union des commerçants du quartier de la Justice, groupant les rues Chanzy, Kléber, Pasteur et de la Justice, a décidé de donner sa fête annuelle, à la Pentecôte, les 15, 16 et 17 mai. Le comité des fêtes de ce quartier a, dès à présent, arrêté les grandes lignes de cette fête, qui est assurée d'un grand succès.

Le samedi retraite aux flambeaux, suivie d'une distribution de friandises.

Dimanche matin, élection du maire, marage d'enfant, promenade apéritif ; l'après-md, cortège, concours de ballonnets, carrousel, concert, bal.

Lundi, braderie, course à pied dotée de nombreux prix, jeux gratuits dans tous les cafés du quartier. L'après-midi est réservé à divers jeux pour grands et petits.

**Musique municipale.** — Jeudi 21, à 18 h. 30, répétition pour les gros cuivres, à 19 h. 30 répétition générale.

# FLERS

**Tournée du percepteur.** — M. le percepteur-receveur municipal se tiendra vendredi 22, de 8 h. à 9 h. 45, à la Mairie pour la section du Bourg, et de 10 à 12 h. au bureau-annexe, rue J.-B.-Bonte, pour la section du Breucq, pour percevoir les contributions et autres taxes et pour effectuer les paiements des mandats communaux et du Bureau de bienfaisance, des allocations de l'encouragement national aux familles nombreuses du mois de décembre, 4e trimestre et du 2e semestre, primes d'allaitement, assistances aux femmes en couches. Se munir de la carte réglementaire.

**Consultation des nourrissons.** — Consultation de la section du Bourg, aujourd'hui, à 14 h. 30, à la Mairie, en présence de M. Detrov Paul, docteur, et de Mme Aron-Fournier, sage-femme.

**Etat Civil.** — Naissances. — Colette Berton, rue Ed.-Vaillant, 32. — Jeannette Brunet, rue Gustave-Delory, 50 bis.

# HEM

**Etat Civil.** — Naissances. — Desloovère Marcel, rue Jules-Guesde, 109. — Dubus Henri, boulevard Clemenceau, 29. — Pollet Roger, rue Jules-Guesde, 84.

Publications. — Dumoulin Léon, apprêteur, rue Jules-Guesde, 87 et Lison Emilienne, s. p., domiciliée à Roubaix. — Coursier Jean, bonnetier, à Roubaix et Roussel Claire, visi