JOLIS SUCCÈS

LES HOCKEYERS DU NORD ont vaincu ceux de Paris par 6 buts à 2

Hier après-midi, sur le terrain du Lille H.C. à Lambersart, le Nord et Paris s'affrontaient pour la 16e fois. D'après la composition des équipes, on pouvait craindre de voir les Parisiens, une fois de plus, prendre l'avantage sur nos représentants, d'autant plus que des unités nouvelles avaient été introduites dans l'équipe locale, non pas parce que elles s'imposaient irrésistiblement, mais plutôt par suite de l'absence de titulaires.

Mais cette fois-ci, les sélectionneurs furent bien inspirés, et après avoir frôlé deux fois la victoire dans ses précédentes sorties, l'équipe du Nord vient de remporter une brillante victoire exempte de toute discussion.

C'est d'ailleurs la première fois que le Nord réussit à prendre un avantage aussi net sur son vieux rival, et cette victoire venant à la suite de celle de l'an dernier, du match nul d'il y a deux ans, prouve que notre région est bien celle où le hockey se pratique.

LA RENCONTRE

Les deux équipes suivantes s'alignèrent sous les ordres de MM. Peuchot du C.N.H. et Andrivet du C.P. :

Paris : Tixier, Chevalier, Meyer, Gravereau, Manoukian, Roques, Rouget, Gonat, Duquesnoy, Soulet, Toupet.

Nord : Valcke, Ducoin, Verkindère, C. Boutry, Grimonprez, Broudehoux, Sartorius, J. Boutry, Vandame, Dhotel, de Loppinot.

Dès l'entrée, le Nord est en action et à la 15e minute, sur effort personnel de Vandamme, Tixier est battu pour la première fois. Paris réagit aussitôt et Soule marque à son tour. Les Parisiens dominent à ce moment, et le Nord a du mal à se défaire de l'étreinte de ses adversaires. Toutefois, par son aile droite, il descend vers les buts visiteurs et Jean Boutry marque à la 30e minute. Paris contre-attaque. Soule se distingue à nouveau et une minute avant le repos il ramène les deux équipes à égalité.

La seconde mi-temps débute par une offensive des locaux. Grimonprez qui fut l'âme de l'équipe du Nord s'attache alors à marquer étroitement le capitaine parisien, et celui-ci malgré sa classe voit ses efforts annihilés. A partir de ce moment, les nordistes dominent dans toutes les lignes. Les quatre derniers buts du Nord furent obtenus successivement par Vandame, sur penalty-corner, J. Boutry, puis encore Vandame et ensuite Dhotel. Pendant toute cette partie de la rencontre, Paris ne proceda plus que par échappées qui furent dangereuses, certes, mais qui se brisèrent toutes sur une défense en bonne forme, où Valcke fut particulièrement brillant.

Les joueurs nordistes fournirent dans l'ensemble une bonne partie. Grimonprez fut comme d'habitude le meilleur joueur sur le terrain. Après lui, Valcke, fut peut-être le meilleur. Le reste de la défense fut bon sans plus. La ligne de demis nordistes surclassa sa vis-à-vis ; quant à l'attaque, bien emmenée par Vandame, elle fut toujours à la hauteur de la situation, mais une mention spéciale doit être donnée à l'aile droite.

A Paris, seuls Soule et Gonnat méritent d'être nommés. Tixier fut inférieur à sa réputation.

CYCLISME

A LA MADELEINE, ALBERT VANDENDRIESSCHE, DU S. C. MADELEINOIS REMPORTE LE IIme GRAND PRIX DE LA COTONNIÈRE DE FIVES

Les nombreux coureurs nordistes se [illegible] aux prises à La Madeleine, [illegible] Grand Prix de la Cotonnière, qui [illegible] hier et, comme prévu, cette [illegible] obtint un gros succès.

[illegible] par lui donne par M. Boitel, [illegible] de la Cotonnière, et des [illegible] la lutte entre les [illegible] Baldiuck, Coppens, Vandendriessche, Lafosse, Lemay, fut de toute [illegible] rien perdu de [illegible] toujours, il veut des malchances au hasard, nous eterons La-[illegible] autres.

[illegible] belle performance de [illegible] Albert Vandendriessche, [illegible] Madeleinois, après avoir abandonné le sport actif [illegible] rien perdu de [illegible] attaques, il venait au [illegible] fut rejoint par [illegible] Baldiuck qui après s'être vu [illegible] de rejoindre un pneu [illegible] des dirigeants [illegible] Mme Louise, qui, depuis [illegible] la diffusion du [illegible] dans la région.

LE CLASSEMENT

Albert Vandendriessche (du SC [illegible] les 123 kms. en 3 h. 34' [illegible] cette spéciale **Henri Beuzelinck**, [illegible] **le constructeur, 30, rue du** [illegible] **La Madeleine** ; 2. Baldiuck Mar-[illegible] 3. Mignhez (R.M.) à 3 [illegible] (P.V.C.) ; 5. Deporter Ri-[illegible] 6. Dubus Léon ; 7. Vers-[illegible] 8. Bernard Gustave ; 9. Dumar-[illegible] Etienne ; 11. Lapauw [illegible] 13. Fache [illegible] etc.

DECORMAN, DE SALLAUMINES GAGNE LE PRIX DES BERRICHONS

[illegible] Grand Prix [illegible] avec le concours [illegible] sous les règlements [illegible] parcours d'Achi-[illegible] Espérance, Beau-[illegible] 200 km. [illegible] MM. Thève-[illegible] à Avette [illegible] ennuiées par les [illegible] suite d'un acci-[illegible] arrivée du tu-[illegible] Decrin ce sont qui [illegible] ensemble [illegible] 2 h. 45 [illegible] Lemay de Ra-[illegible] Vandeve de Ra-[illegible] 6e Der-[illegible] Bataszack [illegible] Sylvain [illegible] Wateck [illegible]

KINCK, DU C. C. L. XIII ENLÈVE DE HAUTE LUTTE LE IIe GRAND PRIX DE LA BRASSERIE COOPÉRATIVE DE MONS-EN-BARŒUL

[illegible] bien organisée, sur [illegible] en raison des [illegible] 55 partants. M. [illegible] de l'U.V.F., procède [illegible] à la course entoure de [illegible] Club Dullos, Hennart et Dela-[illegible] V.C. Monsois, MM. Hoffmann, [illegible] de la Coopérative, ainsi qu'[illegible] adjoint au Maire, étaient égale-[illegible] au départ.

Dès le départ, le train est rapide, ce qui profite de suite de nombreux lâchés. Un peloton de onze coureurs se détache nettement, prenant une grande [illegible] sur le reste des concurrents. Nous pouvons supposer une arrivée disputée au sprint, lorsque brusquement, à mi-tant-d'heure tour, Kinck lâche complètement ses camarades et fonce tout [illegible] vers le but qu'il atteindra sans accident. Une mention spéciale au service d'ordre qui fonctionna de façon parfaite.

1er Kinck (C.C.L. XIII), couvrant les [illegible] 400 en 1 h. 48' ; 2e Wassilieff (O.L.) à 1 10" ; 3e Delcourt (O.L.) ; 4e Cadron (V.C. Armentières) ; 5e Sa-[illegible] (V.C. Boulsbecques) ; 6e Cuisnier (Roue Marquoise) ; 7e Lhopital (V.C. Bassen) ; 8e Leclercq (O.L.) ; 9e Lan-[illegible] (V.C. Armentières) ; 10e Merchier (E.C. Wattrelosienne) ; 11e Debruyckere (V.C. Lommois) ; 12e Vandenbulsch (Belge) ; 13e Gillen (C.C.L. 13) ; 14e Dobbelaere (V.C.M.) ; 15e Gluck (V.C.M.) ; 16e Callens (V.C.T.) ; 17e Dullos (V.C.M.).

THIBAUT REMPORTE UNE VICTOIRE MÉRITÉE DANS LE GRAND PRIX DE JEUMONT

Dès le départ, Thibaut secoue le peloton des 23 partants. Au 20e km., le même coureur qui a enlevé la prime, poursuit son effort bien épaulé par Gaspérini. Les deux fugitifs quittent le peloton qui ne [illegible] déjà plus que six unités. Derrière, c'est la débandade, plusieurs coureurs sont retardés par des crevaisons. Dans la première heure, 39 km. sont parcourus par les leaders. A mi-course, nous relevons le classement suivant : en tête : Thibaut et Gaspérini ; à 30" Houfflin et Carlier, à 1'45". Verbrugghe qui a crevé et qui a été rejoint par Loots.

Peu après, Thibaut, crève. Gaspérini seul en tête alors, n'insiste pas et un peloton de 5 coureurs se reforme dont chaque individualité lutte avec ardeur. Tour à tour, Thibaut, Verbrugghe et Houfflin essaient mais en vain de se détacher. C'est au sprint que se disputera la première place.

Voici le classement : 1. Thibaut (individuel) couvrant les 111 km. 500 en 2 h. 55'45" (moyenne : 37 km. environ) ; 2. Verbrugghe (U.V.J.M.) à deux longueurs ; 3. Houfflin (U.V.J.M.) à deux longueurs ; 4. Gaspérini (U.V.J.M.) à 10 m. ; 5. Carlier (A.C. Valenciennes) à 20 m. ; 6. Petit (individuel) à 2' ; 7. Vast à 4'45" ; 8. Briboisia ; 9. Curon, etc...

DUGARDIN EMILE A REMPORTÉ LE CIRCUIT DE LA PÉDALE HARNÉSIENNE

Le départ fut donné, place Verte, à 100 concurrents, par le sympathique président M. Leroux. Dans la traversée d'Harnes, une foule compacte et sportive encourage, par ses applaudissements, les coureurs. Malgré quelques échappées sans succès, le peloton ne parvient pas à se scinder et ce fut l'arrivée au sigle d'un peloton de 14 coureurs dont le classement fut le suivant : 1. Dugardin E. (Pédale Harnesienne) ; 2. Desprez Louis (V.C. 13 Pont-a-Vendin) ; 3. Kerenwski ; 4. Basseux ; 5. Fiat ; les autres coureurs, ex æquo.

A DECONINCK MARCEL, LE GRAND PRIX DU C. C. HAZEBROUCKOIS

Hier s'est disputée à Hazebrouck à l'occasion de la fête du quartier du Nouveau Monde, intéressante épreuve annuelle organisée par le Cyclo-Club avec le concours de la ville. Cette course réservée aux indépendants, débutants, vétérans des de et 4e catégories comportait un parcours de 90 km. en circuit.

A 15 h. 30, M. Platteel maire, entouré de M. Paul Everaynd délégué officiel de l'U.V.F. et de Mottelem secrétaire général du C.C.H. donna le signal du départ à un lot de quarante coureurs.

Voici l'ordre des arrivées : 1er Deconinck Marcel (H. S. Lille), 2e Roussel M. (C. C. S. M.) tous deux en 2 h. 33' ; 3e Moutons F. 4e Flausgny G., 5e George V. 6e et 7e Renier des Hazebrouckois Debbers J. 8e Hubert P. 9e Grabarny W. 10e Martay L. 11e Bogaert M. etc...

LE GRAND PRIX DES JUNIORS A MOUSCRON

Les coureurs prennent le départ. A Linghem, nous dépassons Dezardin qui vient de casser sa fourche mais qui reviendra facilement. A Courtrai il descend à nouveau pour remettre sa chaîne. Quand nous atteignons Mouscron, Maertens quitte et abandonne tandis que Gucloton et Vanhoutte demarrent et prennent de suite 150 m., ce qui n'empêchera pas Mille-Champs de les rejoindre. A peine rejoint, Gucloton qui se sent des fourmis dans les jambes, prend tout seul jusqu'à 1 km alors, mais ses efforts se voient contrarier par une crevaison.

Voici les résultats : 1. Van Sienbrouck ; 2. Degryse ; 3. Pattyn à 50 m. ; 4. Vanhoutte ; 5. Gucloton ; 6. Lefebvre ; 7. Mille-Champs ; 8. Coutsens ; 9. Brunel.

Les 50 km. ont été couverts en 2 h. 24'.

BARATEAU, DANS L'ÉPREUVE INTERRÉGIONALE DE VITESSE ET SEVERGNINI EN DEMI-FOND TRIOMPHERENT HIER, AU PARC DES PRINCES

La direction du Vélodrome du Parc des Princes offrait hier aux nombreux spectateurs qui avaient fait le déplacement jusqu'à l'entrée des portiers du circuit de Paris le Grand Prix de l'Ascension derrière motos avec la participation de Pajard, Grassin, Seres, G. Wambst, Severgnini et Metze plus une épreuve de sélection entre régionaux et Paris devant qualifier 3 coureurs qui seront autorisés à disputer le Championnat de France professionnels de vitesse. Voici les résultats :

CHAMPIONNAT DE FRANCE DE VITESSE (interrégionale 500 m.). — **Finale des premiers** : 1er Barateau (Paris), les 200 derniers mètres en 13" 2/5, 2e Remaudin à 1 4 de roue.

Finale des seconds : 1er Fradet-Perrin 200 m. en 13", 2e Barrere à 1 4 de longueur.

GRAND PRIX DE L'ASCENSION (dernières motos). — **1re manche** (50 km.) : 1er Severgnini en 39' 51 1/5 ; 2e G. Paillard à 350 m. ; 3e Metze à 440 m. ; 4e Grassin à un tour et 100 m. ; 5e G. Wambst à un tour et 350 m. ; 6e Seres à deux tours et 300 mètres.

2e manche (50 km.) : 1er Paillard en 39' 40" 3/5 ; 2e Severgnini à 210 m. ; 3e Metze à 250 m. ; 4e G. Wambst à 391 m. ; 5e Serés à un tour et 200 m. ; 6e Grassin à un tour et 420 m.

Classement général : 1er Severgnini, 3 points ; 2e Paillard, 3 pts (battu à la distance) ; 3e Metze, 6 pts ; 4e G. Wambst, 9 pts ; 5e Grassin, 10 pts ; 6e Serés, 11 pts.

COURSE PAR ÉLIMINATIONS. — 1er Ovenberghs ; 2e Ragot ; 3e Berthelin.

INDIVIDUELLE (500 m.). — 1er Milbach, 9 pts ; 2e Gay, 8 pts ; 3e ex æquo Ragot et Smaniotto, 5 pts. Temps : 6' 56".

LA RÉUNION DU VÉLODROME MUNICIPAL DE VINCENNES

Au Vélodrome Municipal, la réunion organisée par le Vélo-Club de Levallois se déroula devant plus de 6.000 spectateurs. Voici les résultats :

Vitesse internationale : 1. Avram ; 2. Georget ; 3. Coquebis.

Match Omnium France-Italie : 1. France (Dessauvages, Landrieux, Lagent) ; 2. Italie (Martinelli, Pividori, Scion).

Handicap (Finale) : 1. Rota ; 2. Goldstein ; 3. Aqulstapace.

Individuelle : Classement général : 1. Longue ; 2. Gousset ; 3. Cadieu ; 4. Tournemine.

Américaine (50 km.) : 1. Rouillard-Villemin ; 2. Duplessis-Romeain ; 3. Longue-Frérer ; 4. Blaise-Stevé.

LE CHAMPIONNAT PARISIEN DES AMATEURS ET INDÉPENDANTS

Hier après-midi sur 120 km., soit 14 tours de la piste routière de l'autodrome de Linas-Montlhéry, a été disputé le championnat de Paris cycliste réservé aux coureurs amateurs et indépendants qui ont pris le départ au nombre de 121.

Voici le classement : 1. Virol (V.C.L.), en 3 h. 10' 52" (moyenne : 35 km. 976) ; 2. Carapezzi (A.C.B.B.) ; 3. Goutorbe (U.V.P.) ; 4. Le Nizhery (V.C.L.) ; 5. Talle (V.C.L.) ; 6. Chocque (V.C.L.) ; 7. Mullet (C.S.I.) ; 8. Schlaifle (U.V.P.) ; 9. Bacoup (U.V.P.), etc...

LE DOUAISIEN GHYSELEN, VAINQUEUR A DECHY

Le Grand Prix Gibbs organisé par l'Union Cycliste de Dechy-Quesnain a remporté un joli succès. 61 concurrents furent lancés sur la route. Le classement fut le suivant :

1. Ghyselen Marcel (V.C.D.) (en 1 h. 40) ; 2. Dugol Maurice ; 3. Ladeveze Roger ; 4. Dubois Julien ; 5. Pochon Rene ; 6. Corbert Raymond ; 7. Bailly Robert ; 8. Mazy Jean ; 9. Mattei Fabro ; 10. Charadra Lino, a 15" ; 11. Duvent Octave ; 12. Przymusiak Jean ; 13. Dupuis Henri ; 14. Mayelle Marcel ; 15. Robas J.

Classement des 4e cat. : 1er. Dubois ; 2e. Bailly ; 3e. Mazy ; 4e. Mattei.

Classement des débutants : 1er. Poulain, 2e. Scanu Alph. ; 3e. Miro Roger.

UN GRAND RALLYE LE 16 MAI A LILLE

L'Administration municipale de Lille, en collaboration avec le Nord-Touriste, organise pour le dimanche 16 mai une grande manifestation sous la forme d'un Rallye-Promenade, à bicyclette ou tandem. Ce Rallye sera doté de très nombreux prix en espèces, qui seront attribués par voie de tirage au sort, entre tous les participants qui se seront conformés aux règlements.

Les engagements seront pris sur place le jour de la manifestation.

Dès le lundi 10 mai, les cyclistes pourront retirer le règlement de ce Rallye aux bureaux du Nord Touriste, 42, rue du Maréchal-Foch à Roubaix et 13, rue Faidherbe, à Lille.

NATATION

LA FÊTE DES E. N. A TOURCOING

C'est hier jeudi, qu'avait lieu la fête organisée par le Comité de la semaine de l'enfance dans la piscine de la rue du Printemps. Dunkerque Natation avait répondu à l'appel du Comité et opposait aux E.N.T. ses meilleurs éléments dans les courses et le match de water-polo.

La réunion était présidée par Mme Robbe, présidente des Dames Charitables, entourée de Mlles Leroy et Jouniaux. Un public de choix était venu encourager les nageurs, jeunes et vieux.

Les courses furent toutes très animées et le match de water-polo fut intéressant à suivre, en effet il opposait l'équipe réserve des E.N.T. à l'équipe première du Dunkerque Natation renforcée, qui avait fait des derniers temps de gros progrès.

LES COURSES

50 m. brasse scolaire filles. — 1. Casteur 52" 2/10 ; 2. Olive et Bulcourt, 1' 00 1/10 ; 4. Broucke, 1' 2" 6/10 ; 5. Descbepper, 1' 4" 2/10.

50 m. crawl filles scolaires. — 1. Lamblin 0" 6/10 ; 2. Hernoult et Smolder, 44" 6/10 ; 4. Allart, 45" 6/10.

100 m. nage libre, dames. — 1. Mlle Wibaut, 1' 20 4/10 ; 2. Geholulet, 1' 20 8/10 ; 3. Marlière Nelly, 1' 25 6/10 ; 4. Rasseneur, 1' 30.

100 m. nage libre, cadets. — 1. Vandaele 1' 9" 4/10 ; 2. Grimonprez, 1' 10" ; 3. Denis, 1' 16" 8/10 ; 4. Deleest, 1' 13" 4/10.

100 m. nage libre, Messieurs. — 1. Bermyn, 1' 3" 5/10 ; 2. Vandecastel, 1' 3" 4/10 ; 3. D'Haze, 1' 6" ; 4. Noyelle, 1' 6" 6/10 ; 5. Dewasch et Magniot (D.N.), 1' 7" 3/10.

50 m. brasse scolaires, garçons. — 1. Catteau, 44" 2/10 ; 2. Castel, 53" 7/10 ; 3. Faquet, 55" 2/10 ; 4. Farvaques, 56".

50 m. crawl scolaires, garçons. — 1. Bermyn J., 35" ; 2. Olive H., 36" 5/10 ; 3. Bertrand, 37" 2/10 ; 4. Piat, 38" 4/10 ; 5. Capelle, 39" 1/10.

100 m. brasse Dames. — 1. Maes, 1' 35" 6/10 ; 2. Comblez, 1' 43" 2/10.

100 m. brasse, Messieurs. — 1. Benoit, 1' 18" 8/10 ; 2. Fiévet, 1' 21" 9/10 ; 3. Tourneminne, 1' 26" 6/10 ; 4. Vandenbulcke, 1' 38".

100 m. dos, Messieurs. — 1. D'Haze, 1' 21" ; 2. Dewasch, 1' 23" 6/10 ; 3. Grimonprez, 1' 28" 8/10.

100 m. dos, Dames. — 1. Mlle S. Marlière 1' 31" 4/10 ; 2. Mme Comblez, 1' 37" 2/10 ; 3. Mlle Flon, 1' 46" 2/10.

250 m. relais de 5 nageurs. — 1. Equipe I des E.N.T., en 2' 24" 4/10 ; 2. Equipe II des E.N.T., en 2' 31" 4/10 ; 3. Equipe III des E.N.T., en 2' 37" 6/10 ; 4. Equipe de Dunkerque Natation, en 2' 39" 8/10.

L'équipe I des E.N.T. était composée des éléments suivants : Comblez, Noyelle, Lefebvre, Vandecastel, Bermyn. — L'équipe II de : D'Haze, Dewasch, Vandamme, Vandaele, Padou. — L'équipe II de : Vandeplancke, Fiévet, Grimonprez, Desbonnat Lambert.

LE MATCH DE WATER-POLO

Pour clôturer la réunion, un match de water-polo opposait l'équipe réserve des E.N.T. à l'équipe 1ra de Dunkerque-Natation renforcée.

Pendant la première mi-temps, les forces des deux équipes paraissent égales. Il faut un assez long temps pour que Dunkerque puisse marquer un premier but. La pause n'apporta aucun changement au score.

En seconds partie, les E.N.T. réussissent à marquer un but, mais Dunkerque se défend et s'octroie un second but, puis bientôt un troisième.

La fin du match es tproche et il apparaît que Dunkerque sera vainqueur ; il est vrai qu'il est grandement avantagé par Padou et Lefebvre, qui figurent dans son équipe.

Pourtant Tourcoing réussit un second but, mais le coup de sifflet final est donné, Dunkerque est vainqueur par 3 buts à 2.

Sports

Le Rallye-Ballon de l'E.A.N.F.A. a obtenu un brillant succès

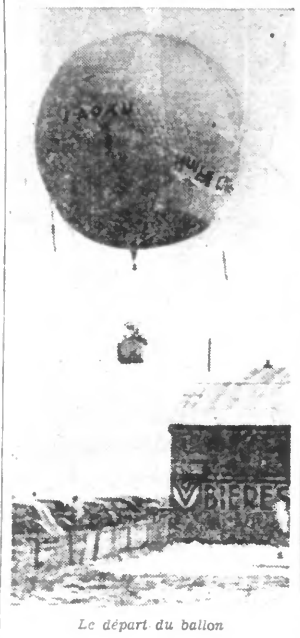

Le départ du ballon

L'Association Aéronautique du Nord de la France organisait, hier, avec le concours de l'Aéro-Club de Lille, un rallye-ballon ouvert aux autos, motos et, pour la première fois, aux avions.

Dans le but de corser l'intérêt de la compétition, les avions, partant une heure après l'aérostat, devaient retrouver l'endroit d'atterrissage, situer sur une carte l'emplacement, faire un croquis et lancer les résultats dans un sac lesté à moins de 100 mètres de hauteur.

Disons de suite que le plus grand succès a couronné les efforts des organisateurs : 37 motos et autos et 8 avions concoururent pour l'obtention des prix.

L'ORGANISATION

Dès 10 heures, le beau 900 m3 de l'E.A.N.F. se balançait au gré du vent. On remarquait la présence de MM. Ch. Crombez, président général ; Boitelle, président ; Vanelle, Devèque père et fils, Desplanques, Ch. Dupont, Boulant, Hubert, Delforge Guez, Delomez, Steverlynck, président de l'Aéro-Club de Lille ; Vanlaer et Lemaire, vice-présidents ; Stroens.

Les préparatifs de gonflement furent effectués sous la direction de MM. Delannoy, Pillot et Herbaux.

A 10 h. 45, après que MM. J.-M. Crombez, pilote, Kampé de Fériet, Sauvezrin, de l'Institut mécanique des fluides, et Defives eurent pris place dans la nacelle, le départ s'effectua normalement. Le ballon prit la direction de la Belgique.

A 11 h. 45, M. Marin la Meslée réunissait les aviateurs et, après les dernières informations de la météo, les « lâchait » pour un parcours minimum de 100 à 150 km. Pendant ce temps, un équipage lillois, composé de M. et Mme Browaeys décollait pour participer au rallye de Dusseldorf.

Les avions ne tardèrent pas à rentrer et, à 12 h. 25, MM. Fréval et Marin la Meslée rejoignaient l'aéroport après avoir rempli les formalités nécessaires.

LES CLASSEMENTS

Avions. — 1. Equipage Laune-Catry ; 2. Fréval-Marin la Meslée ; 3. Simoens-Crepelle-Leinaire ; 4. Chaillou ; 5. D'Hallewyn-Corselle-Carton ; 6. Equipage féminin : Mmes Dutilleul-Chulliot-De Segonzac ; 7. Van Lathem-Jourlet ; 8. Coupez.

Autos et motos. — 1. Vannelle ; 2. Holin ; 3. Bigo ; 4. Lamblin ; 5. Mme Mercier (première dame conductrice) ; 6. Vignolle ; 7. Duelercq ; 8. Honorez ; 9. Beauvais ; 10. Heurtaux ; 11. Verquin ; 12. Derycke ; 13. Boitelle ; 14. Lévêque ; 15. X... ; 16. Sabourret ; 17. Dufossez ; 18. Ronin ; 19. Mme Montaigne ; 20. Derech ; 21. Mme Vercoutre ; 22. Mme Follet ; 23. Colmardier ; 24. Mme Richelmond ; 25. De Rudder ; 26. Degryse ; 27. Désire ; 28. Mme Depriock.

BOXE

UNE DÉFAITE DU LILLOIS DECKYM, A ALGER

A Alger, en un match comptant pour le Championnat de France des Poids mi-moyens le tenant du titre, l'Algérois Pernot a conservé son trophée battant son challenger, le nordiste Deckmyn aux points.

LE SUCCÈS DU B. C. WINGLOIS A PARIS

Nous avons eu le plaisir d'avoir la visite de M. Grender, manager du B.C. Winglois. Cet excellent manager était resplendissant, le succès de sea poulains à Paris était la raison essentielle de sa joie légitime.

Wyciak, qui maintenant est Français, a battu aux points Antonnazi après un magnifique combat ; Bako a vaincu Grimal aux points et Léandre Hugo se défit de même du rude Hugo.

Nos trois gaillards firent forte impression et Wyclack fut sollicité pour rencontrer Eddie Rabak. Malgré l'importance du match Wyclack a ses chances.

GYMNASTIQUE

CHEZ LES SPORTIVES DE LILLE

L'actif comité directeur de l'importante Société « Les Sportives de Lille » avait convi éhier en sa salle d'entraînement rue Charles-Quint, ses meilleurs éléments et leurs familles afin de démontrer les mouvements qui seront imposés à Clermont-Ferrand les 16, 17 et 18 juillet.

Parmi la nombreuse assistance qui se pressait dans la salle nous avons remarqué MM. Favières, adjoint au maire de Lille, représentant M. Ch. Saint-Venant, député-maire ; Désiré Menez, président ; Dubrulle père et Vanysberghe, vice-présidents ; Mmes Ruant, Loubert et Dubrulle, etc...

Après les mouvements par la section de 20 athlètes, on assista à différents ballets excellemment réglés par le moniteur-chef M. Constant Rondelez.

Tour à tour défilèrent : le ballet Espagnol, le ballet Hollandais et la Domination Romaine.

Puis M. Favières remercia et félicita les organisateurs et particulièrement M. Rondelez. Il apporta le salut de la municipalité et promit son entier concours.

M. Désiré Menez se déclara heureux des paroles réconfortantes de M. Favières et souhaita que M. le Ministre aux Sports puisse penser un peu aux dirigeants qui se dévouent dans l'ombre.

Les vins d'honneur furent ensuite servis et ainsi se termina cette belle journée.

HIPPISME

LA RÉUNION DE L'ASCENSION au Bois de la Deûle, à Lille

« DEUCALION » a enlevé brillamment le « GRAND STEEPLE-CHASE » (2e Prix du Sweepstake National)

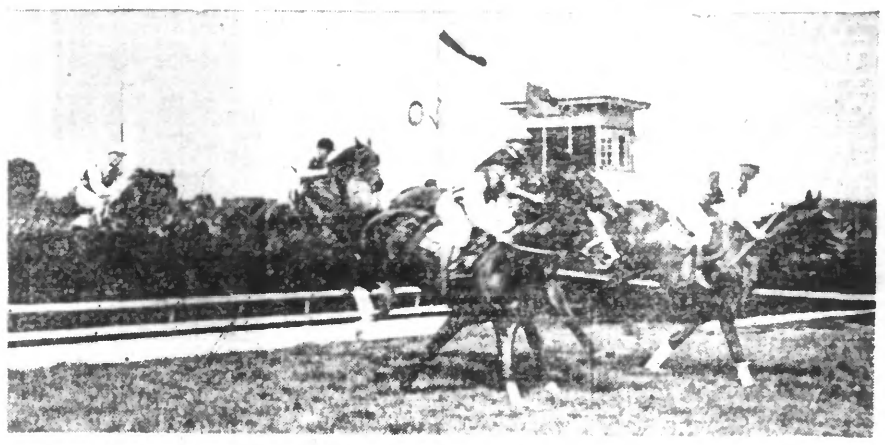

UN PASSAGE LORS DE LA COURSE DES TILLEULS.

Encouragée par les invités d'un gai soleil et alléchée par les promesses d'un programme aussi aérieux qu'éclectique, l'assistance était nombreuse des deux côtés de la piste pour la grande journée du jeudi de l'Ascension que donnait la Société des Courses de Lille, dans le cadre champêtre de l'Hippodrome du Bois de la Deûle, réunion qui s'remporté un succès complet tant au point de vue sportif que mondain.

Son principal attrait résidait dans le « Grand Steeple-Chase », doté de 22.680 fr. que « Deucalion », top-weight de l'épreuve, enlevait de magistrale façon en nous rappelant son succès de 1935 dans la même épreuve. — Accordons également une mention pour le « Prix de Lambersart », d'une allocation de 16.500 francs, qui nous a offert le spectacle d'une arrivée apriment disputée, se terminant par la victoire de l'extrême outsider « Iseghem », qui rapportait à ses rares partisans la cote mirifique de 40/1

Résultats et Rapports officiels

1re Course — PRIX DE LA PASSERELLE plat, à réclamer, 2.250 m., 6.000 fr.

Ecurie Mathurin Pantall gagnante : 1. Manodia (Van der Reyns), 54 ½ ; 2. Rialto II (A. Ferrer), 41 kil., à Ed. Simon.

Non placés : Back Street (3e), Garde Royale, Talismar. — 5 partants.

Distances : 1 long. ; 1 long. ; encolure. — Durée de la course : 2' 35.

Mutuel. — Pesage : écurie gagn. 8.50 ; pl., 10.00 ; 10.00. — Pelouse : écurie gagn. 8.50 ; pl., 9.00 ; 11.50.

Manodia et Garde Royale se sont disputé le commandement jusqu'à mi-parcours où Manodia se détachait, tandis que Rialto II et Back Street remontaient Garde Royale sans toutefois parvenir à inquiéter Manodia. — Une fois de plus Talismar avait perdu toute chance au départ.

2e Course — PRIX DES TILLEULS haies, à réclamer, 2.800 m., 6.500 fr.

1. Gatrico (Carvallo) 62 kil., à J. Biarrotte ; 2. Ulefeld (H. Lemée), 60 kil. à C. Dupont.

Non placés : Nicolo (3e), Joyeux Convive, Veto, Fila de Mars ; — Tricot (tombé).

Distances : 1 long. ½ ; encolure. — Durée de la course : 3' 23 1/5.

Mutuel — Pesage : G. 23.00 ; pl., 13.00 ; 15.00. — Pelouse : G. 17.00 ; pl., 8.50 ; 12.50.

Fils de Mars a montré le chemin devant Veto et Gatrico jusqu'à l'entrée des derniers tournants où Gatrico prenait la tête pour rallier le poteau sans être inquiété.

3e Course — PRIX DU GOUVERNEMENT trot monté, 2.825 mètres, 5.000 francs

1. Kaolin II (Al. Libeer), 2.825 m., à L. Delannoy ; 2. Joseline (propr.), 2.825 m., à L. Delberghe ; 3. Kiki Kerns (G. Jadoul) 2.850 m., à P. Jadoul).

Non placés : Jobstade (4e), Jaco, Luçon, Jenny Leyburn, Kabin ; — Jilly (arrêté). — 9 partants.

Temps : 4' 27 3/5 ; 4' 29 2/5, 4' 31. — Réduction au kilomètre : 1' 34 6/10.

Mutuel. — Pesage : G. 27.50 ; pl., 9.00 ; 21.50 ; 7.00. — Pelouse : G. 26.00 ; pl., 10.00 ; 18.00 ; 7.50.

Joseline a mené jusqu'au petit bois, serrée de près par Kaolin II, qui s'emparait du commandement et le conservait facilement ; sauf Kiki Kerns, un moment menaçant, les autres n'ont jamais approché les deux leaders.

4e Course — PRIX DES FLEURS plat, hors série, 2.000 m., 8.500 fr.

1. Paraplule (W. Wattelier), 50 kil. à J.-M. Sion ; 2. Zacharie (Itasse), 60 kil., à Ed. Simon.

Non placés : Aphrodite IV (3e) ; — Fée Rageuse et Eucalyptus (tombés). — 5 partants.

Distances : 2 long. ½ ; ½ long. — Durée de la course : 2' 11.

Mutuel. — Pesage : G. 18.00 ; pl., 9.00 ; 15.00. — Pelouse : G. 18.50 ; pl. 10.00 ; 14.00.

Eucalyptus s'est élancé au signal, emmenant les autres bien groupés, mais face au paddock, il heurtait un piquet et dans sa chute se brisait un paturon ; en faisant un écart pour l'éviter, Fée Rageuse se débarrassait de son jockey, galopant alors en liberté, elle rejoignait les chevaux de tête, dont Aphrodite IV, qu'elle obligeait à prendre le tournant du pavillon très au large, ce qui lui faisait perdre plusieurs longueurs qu'elle ne, parvenait pas à combler ; à la lutte, Paraplule, allégé au poids, s'assurait un très net avantage sur Zacharie dans la ligne d'arrivée.

5e Course — PRIX DU SWEEPSTAKE NATIONAL (GRAND STEEPLE-CHASE) 3.850 mètres, 22.880 francs

1. Deucallon (A. Neel), 70 kil., à H. Randon ; 2. Saint-Potin (H. Gletzes), 64 ½, à L. Gauquelin.

Non placés : Maitland (3e), Fire Off, Sachet, Tour du Bois ; — Kohinoor (tombé). — 7 partants.

Distances : 2 longueurs ; encolure. — Durée de la course : 4' 59.

Mutuel. — Pesage : G. 29.00 ; pl., 13.00 ; 9.00. — Pelouse : G. 30.00 ; pl. 12.50 ; 8.50.

Belle victoire de Deucalion, qui répétait son succès de 1935 dans cette même épreuve ; tenu en bonne place dans le peloton, il se rapprochait des leaders, Saint-Potin et Maitland, au deuxième passage de la rivière et s'emparait du commandement au tournant de Lambersart et déployant ses puissantes foulées, rallait le poteau nettement détaché de Saint-Potin, qui devait lutter pour conserver la deuxième place.

6e Course — PRIX DE LAMBERSART trot attelé, 2.450 m., 16.500 fr.

1. Iseghem (R. Windels), 2.475 m., à J. Windels ; 2. Jessie B (M. Capovilla), 2.500 m., à A. Debranbandéra ; 3. Fil de Jute (G. Vandenbulcke), 2.475 m., à M. Crinek.

Non placés : Jongleur D (4e), Généreux, Fromentiers, le lé d'Or, Ivan-Riom, Jeannette B, Jane Kerns, Fessanvilberg, Hela, George Todd. — 13 partants.

Temps : 3' 36 1/5 ; 3' 36 4/5 ; 3' 3 1/5. — Réduction au kilomètres : 1' 27 4/10.

Mutuel. — Pesage : G. 206.00 ; pl., 40.50 ; 16.00 ; 47.00. — Pelouse : G. 135.00 ; pl., 33.00 ; 18.50 ; 43.50.

Après un tour de piste nous notons devant les tribunes Généreux, Jongleur D, Fil de Jute, Fessanvilberg, Iseghem, Jessie B, Jeannette B, Hela et les autres à intervalles espacés ; — dans la plaine, Généreux, Fil de Jute et Jongleur D luttaient de front, tandis que Iseghem et Jessie B gagnaient du terrain ; cette dernière entrait en tête dans la ligne d'arrivée, mais elle était remontée par Iseghem après une lutte palpitante.

PROCHAINE RÉUNION

DIMANCHE 9 MAI. — Au programme : deux courses plates, dont un hors série ; deux courses à obstacles (un steeple pour chevaux de selle et un military 2e série) ; et deux courses au trot (une au trot monté et un prix international, attelé). — Nous publierons dans notre prochaine édition, le programme et la liste des chevaux restant engagés.

A PARIS (BOIS DE BOULOGNE)

PREMIÈRE COURSE. — 1. Tracia (R. Ferré) ; 2. Masterful (J. Rosso). — G. 13.50 ; pl., 6.50 ; 6.50. — 4 partants. — Non placés : Ma Perle, Oriflamme II.

DEUXIÈME COURSE. — 1. Prypec (A. Babice) ; 2. Cordelier (F. Hervé) ; 3. Khanasdar (Elliott). — G. 27.00 ; pl., 9.00 ; 16.50 ; 10.00. — 10 partants. — 1 couru : Zodiaque, Finland, Fitz, Blague.

TROISIÈME COURSE. — 1. Mistenflute (A. Duputit) ; 2. Kiss Curl (C.-H. Semblat). — G. 7.00 ; pl., 5.50 ; 8.50. — 7 engagés, tous partants.

QUATRIÈME COURSE. — 1. Le Duc (A. Duputit) ; 2. Vatellor (F. Hervé). — G. 31.00 ; pl., 9.50 ; 6.50. — 5 partants. — Pas couru : Comme In, Petit Jean, Signoretto.

CINQUIÈME COURSE. — 1. Esclavage (R. Brethès) ; 2. Mosquito (Elliott). — G. 86.50 ; pl., 34.00 ; 33.50. — 6 engagés, tous partants.

SIXIÈME COURSE. — 1. Anonyme (A. Duputit) ; 2. Zuénouls (C.-H. Semblat) ; 3. Mermeros (A. Chéret). — G. 29.50 ; pl., 11.00 ; 8.50 ; 12.00. — 10 partants. — Pas couru : Quick, Priocère, Soda, Le Coyote, Premier Avril.

DIMANCHE 9 MAI A 2 HEURES
COURSES de LILLE

COURSE A PIED

LE TIRAILLEUR MOHAMED BEN LARBI A TRIOMPHÉ A GRENOBLE

Le IIe Tour de Grenoble pédestre s'est couru hier après-midi devant une foule considérable massée tout le long du parcours. Le champion de France Mohamed Ben Larbi a mené toute la course avec Poharec et Daou. Il s'est détaché sur la fin pour gagner de 30 mètres cependant que l'équipe d'Aubervilliers distances au début se regroupait. Voici les résultats : 1. Mohamed Ben Larbi (Bourg), couvrant les 9 km. 800 en 33' 27" 2/5 ; 2. Califano (C.O. Aubervilliers) ; 3. Leheurteur (Rouen) ; 4. Malval (C.O.A.) ; 5. Said (Verdun) ; 6. Arnold (C.O.A.) ; 7. Abel (Massilia) ; 8.