LES SPORTS

UNE GRANDE FÊTE DU CYCLE

Tel apparaît le XIIIe Grand Critérium du « Réveil du Nord » qu'encadreront dignement le 27 Juin les Championnats Féminin et des « Tout Petits »

Les précisions apportées à l'endroit du **XIIIe Grand Critérium Cycliste du Réveil du Nord**, en ce qui concerne les engagements et l'itinéraire, ont été accueillies chaleureusement dans les milieux intéressés. La journée qui vient de s'écouler nous a valu l'afflux d'un grand nombre d'adhésions. Il faut en conséquence se rendre à l'évidence : c'est un peloton véritablement important qui, le 27 de ce mois, s'élancera à la conquête des prix et primes magnifiques, dont est dotée notre super-épreuve...

Des listes copieuses d'engagements nous sont adressées par les Clubs, pour lesquels notre Grand Critérium a été, reste et demeure toujours la course que l'on veut placer à son palmarès. Signalons encore l'engagement des routiers des catégories inférieures qui répondent en masse aux efforts spéciaux accomplis à leur intention. Ceci est pour nous un précieux encouragement et démontre qu'à ce point de vue nous avons été particulièrement bien inspirés.

Voici, à l'intention de ceux qui, pour des raisons diverses, n'auraient jusqu'ici pu en prendre connaissance, l'énumération, combien suggestive des récompenses qui seront attribuées à ceux qui auront terminé en bonne position les 192 kilomètres que comporte le parcours du **XIIIe Grand Critérium du Réveil du Nord** :

CLASSEMENT GÉNÉRAL

1er 1.000 fr. et un Poste de T.S.F.	6e 200 francs.
2e 800 francs	7e 150 »
3e 500 »	8e 100 »
4e 300 »	9e au 15e : 100 fr.
5e 250 »	16e au 20e : 50 fr.

INDÉPENDANTS ET DÉBUTANTS DE QUATRIEME CATÉGORIE (PRIMES « GIBBS » AVEC CUMUL)

NORD

1er 130 francs.	5e 70 francs.
2e 100 »	6e 60 »
3e 100 »	7e au 10e : 60 fr.
4e 80 »	

PAS-DE-CALAIS

1er 130 francs.	5e 70 francs.
2e 100 »	6e 60 »
3e 100 »	7e au 10e : 50 fr.
4e 80 »	

COUREURS FRANÇAIS AVEC CUMUL

1er 200 francs.	6e 70 francs.
2e 150 »	7e 60 »
3e 100 »	8e 50 »
4e 90 »	9e 40 »
5e 80 »	10e 30 »

PRIMES

COUREURS FRANÇAIS TOUTES CATÉGORIES

1er 500 francs.	6e 75 francs.
2e 300 »	7e 75 »
3e 200 »	8e 50 »
4e 150 »	9e 50 »
5e 100 »	10e 50 »

INDÉPENDANTS ET DÉBUTANTS DES 3e ET 3e CATÉGORIES

1er 350 francs.	6e 75 francs.
2e 250 »	7e 50 »
3e 150 »	8e 50 »
4e 100 »	9e 50 »
5e 75 »	10e 50 »

INDÉPENDANTS ET DÉBUTANTS DE QUATRIÈME CATEGORIE

NORD

1er 150 francs.	4e 40 francs.
2e 100 »	5e 30 »
3e 50 »	6e 25 »

PAS-DE-CALAIS

1er 150 francs.	4e 40 francs.
2e 100 »	5e 30 »
3e 50 »	6e 25 »

Toutes ces primes sont cumulables avec les prix du classement général.

D'autre part, les coureurs qui termineront dans les soixante minutes suivant l'heure d'arrivée du vainqueur recevront 25 francs.

∴

Le premier des « Indépendants et Débutants 4e Catégorie (Nord, Pas-de-Calais confondus) recevra la magnifique bicyclette « Terrot ».

Les Engagements

Les engagements sont reçus au plus tôt, 186, rue de Paris, à Lille, de 9 h. 30 à 11 h. 30 et de 14 h. 30 à 17 h. 30. Présenter la licence et régler un droit uniforme de trois francs.

Pour les coureurs de l'extérieur, adresser un bulletin d'engagement ou une lettre, avec trois francs, en timbres-poste, spécifiant : nom, prénom, numéro de licence, classe, catégorie, nom du club.

Clôture irrévocable **le 24 juin, à minuit.**

LES CHAMPIONNATS FÉMININ ET DES TOUT-PETITS

Au sujet du championnat international féminin, nous avons déjà publié les précisions que voici, qu'il n'est pas inutile de reproduire :

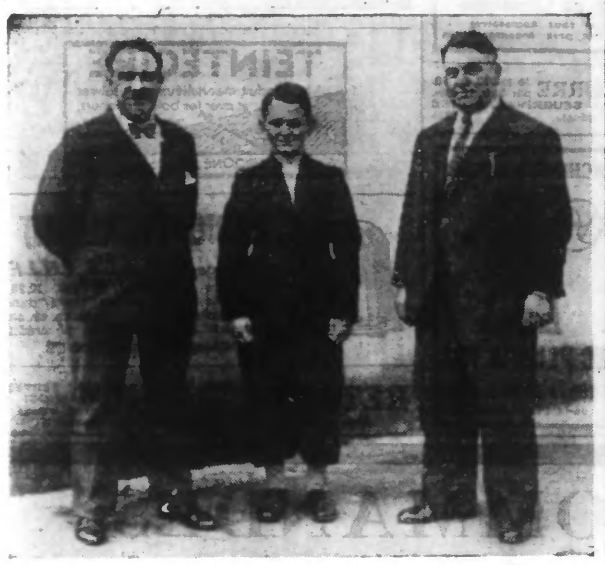

Au centre : le jeune Jacques FERNEZ, plusieurs fois champion de France, qui n'oublie pas ses camarades et vient d'avoir à leur égard un geste généreux. — A droite : M. FERNEZ Père et à gauche, M. BECQUART, Professeur de lutte, autre sport que pratique avec succès J. FERNEZ.

Les cinquante premières qui répondent à l'appel de l'Union Engagements chez M. E. Darras, rue de l'Union à Hesdin (Pas-de-Calais) jusqu'au 17 juin, dernier délai.

Les concurrentes auront à couvrir huit fois le trajet : Romarin-Croisé-Laroche et retour. La distance pourra être réduite pendant la course, si les concurrents du « Grand Critérium » devancent l'horaire prévu.

Le classement général comprend dix prix s'échelonnant de 30 à 150 francs ; en outre, les Françaises se disputeront des prix spéciaux avec bénéfice du cumul.

Les concurrentes ayant à effectuer un déplacement de plus de 50 kilomètres en chemin de fer, toucheront une indemnité de 25 francs.

D'ores et déjà de nombreuses concurrentes se sont fait inscrire, parmi lesquelles plusieurs authentiques championnes de Belgique, du Hainaut, etc...

Une épreuve disputée ce jour à Auvelais désignera la Championne du Monde 1937, qui participera bien entendu à notre organisation du 27 courant.

Quant aux championnats des « Tout Petits », ils intéresseront les catégories suivantes : 6 à 8 ans ; 8 à 10 ans ; 12 à 14 ans ; 14 à 16 ans.

Dans chaque catégorie, la limite d'âge se situe entre le 1er et le 27 juin inclus de l'année 1937.

Voici, par catégorie, les parcours à accomplir :

Catégorie de 6 à 8 ans. — Parcours : Romarin, carrefour avenue Saint-Maur et retour. — Départ : 13 h. 05'.

Catégorie de 8 à 10 ans. — Parcours : Romarin-Croisé-Laroche et retour. — Départ : 13 heures.

Catégorie de 10 à 12 ans. — Parcours : Romarin-Croisé-Laroche et retour. — Départ : 14 h. 30'.

Catégorie de 12 à 14 ans. — Parcours : Romarin-Croisé-Laroche et retour (deux fois). — Départ : 13 h. 30'.

Catégorie de 14 à 16 ans. — Parcours : Romarin, Croisé-Laroche, Nouveau Boulevard jusqu'à Tourcoing, virer au monument de la Victoire, boulevard Gambetta, octroi de Roubaix, boulevard de la République, rue Saint-Vincent-de-Paul, de l'Alma, place de la Gare, rue de la Gare, du Maréchal-Foch, boulevard de Paris, avenue Le Nôtre, Nouveau Boulevard, Croisé-Laroche et Romarin. — Départ : 13 h. 30'.

Une bonne nouvelle

Nous avons eu le plaisir de recevoir, en nos bureaux, la visite de Jacques Fernez, qui s'adjugea en 1932-33-34 et 35 l'un des championnat de France. Ce jeune routier, qui était accompagné de son père, M. Fernez, inspecteur de la Maison Peugeot, directeur du dépôt régional de Lille, et de M. Becquart, son professeur de Lutte, nous a dit son désir de se réserver quelque peu actuellement...

Il n'oublie pas pour cela le Sport cycliste. Dans un geste charmant, il nous a remis Trois cents francs pour être affectés à ses jeunes camarades.

Au nom de ces derniers, nous avons remercié comme il convient le généreux donateur et son sympathique papa, si connu dans le monde de la bicyclette et des coureurs de premier plan — tel l'Olympien Lillois Cacheux — qui apprécient tous les efforts qu'il accomplit en faveur des Nordistes.

La prime « imposante » de Jacques Fernez sera répartie incessamment, après entente avec le dévoué organisateur qu'est M. Paul Van Wynsberghe.

Rappelons que pour les compétitions « femmes » et « tout petits », les engagements sont reçus 11, rue de Carvin, à Lille.

Spécifions aussi, la chose en vaut la peine, que le vainqueur de chaque catégorie recevra le maillot de Champion de France, et une bicyclette « Le Cerf », « Hutchinson », offerte par M. Caudrelier, constructeur de la célèbre marque, à Dechy-Guesnain.

LES ÉPREUVES A VENIR

20 juin. Tritth-Saint-Léger : Epreuve de 15 km en circuit pour débutants et non licenciés. 150 fr. de prix. Départ 18 h. 30. Engagements 2 fr. chez M. Roche, rue V.-Hugo.

20 juin. — Roubaix : Course Roubaix-Pont-à-Marcq et retour (Pédale Ouvrière) : 60 km. ; pour coureurs 4e catégorie, débutants et vétérans (à partir de 40 ans), de la F.S.G.T. ; 500 fr. de prix. Spéciaux avec cumul pour vétérans ; Spéciaux avec cumul pour vétérans. — Départ et arrivée piste du Centre Sportif Municipal ; Engagements : 4 fr., 73, boulevard de Belfort, au Café des Sports, rue de Lannoy (Justice), à Roubaix. — En attendant les arrivées : courses sur piste.

20 juin, Hesdin. — Grand Prix Darras et des Commerçants (C.A. Boulonnais), 100 kilomètres en circuit. Nombreux prix dont 200 francs au premier. Prix spéciaux aux 3e et 4e catégories. Nombreuses primes de parcours. Départ 14 heures, rue

60 COUREURS DE PREMIER PLAN DISPUTERONT A OSTENDE CET APRÈS-MIDI UNE ÉPREUVE SENSATIONNELLE

Ainsi que nous l'avons annoncé ces jours derniers le Grand Critérium mis sur pied à Ostende sous les auspices de l'Administration municipale se déroulera cet après-midi devant une assistance que l'on estime à juste titre devoir être formidable.

Sur un circuit fermé de 1.700 mètres à couvrir 60 fois, les meilleurs coureurs de neuf nations s'affronteront pour tâcher de s'attribuer une partie des 100.000 fr de prix et primes.

Le départ de cette épreuve d'envergure sera donné à 15 h. mais à 14 h. 30 s'effectuera déjà sur le même emplacement l'arrivée du Tour de Belgique des Indépendants. C'est dire que c'est à une véritable après-midi de grand sport que sont convités les fervents français, hollandais et belges de la bicyclette.

De vastes tribunes accueilleront plus de cinq mille spectateurs eux places assises. Les terrasses des grands établissements constitueront autant de tribunes supplémentaires qui défieront, s'il en était besoin, le mauvais temps.

Voici la liste suggestive des engagés : Le Grevès René, Paul Chocque, G. Speicher, M. Cacheux, Barthélémy Albert, Vander Ruit Gerrit, Slaats Frans, Théo Middelkamp, John Braspenninck, Gommenas, Vroomen, Bartali Gino, R. Di Paco, Cimatti G., Canardo, Paul Egli, Gunnar Hansen, F. Clemens, Opperman, Grant, Smith, Buelle, Cozens, G. Danneels, A. Braeckeveldt, E. Meulenberg, G. Ronsse, Romein Maes, H. Deltour, G. Rebry, Pélielen Verwaecke, Marcel Kint, Alb. Hendrickx, J. Lowie, F. Bonduel, M. Raes, L. Duerloo, Van Simeeys, Defoort, L. Hardiouest, G. Christiaens, J. Devos, Van Iseghem, L. Louyet, Emile Decrolx, L. Dertjck, M. Van Houtte, David, G. Denis, A. Lievens, C. Beekman, Hendrickx (Woumen), F. Dictus, G. Hack, J. Huts, Alf. Schepers, M. Croon, Dufromont, Verlinden, Alb. Rosseele.

POUR LE TOUR DE FRANCE

Le coureur cycliste Gino Bartali prendra le départ du Tour de France dans l'équipe italienne.

D'autre part une équipe britannique a été constituée avec les Anglais Holland et Burl et le Canadien Gachon. Du fait du passage de ce dernier dans la catégorie des « As », J.-M. Gossmet premier remplaçant est admis parmi les individuels et Galateau devient premier remplaçant.

MARCHE

ROMENS BAT LE RECORD DES 300 KILOMÈTRES DANS PARIS - STRASBOURG

A Nancy, Romens arrive à 11 h. 36 et repart à 11 h. 38. Il a battu le record des 300 km. de 42 minutes. Son suivant immédiat, Siebert, est passé à Toul avec plus de 3 heures de retard sur le leader.

A Nancy passent à 14 h. 31 Seibert et à 14 h. 41 Van Hamme. **A Varangeville** (878 kilom.) Romens passe à 15 h. 51.

A Lunéville, Romens est passé à 17 h. 02. Derrière lui, Seibert, qui réfait une partie de son retard est passé à Varangeville à 16 h. 37. On apprend d'autre part que Dujardin, Eami et Godard ont abandonné avant Nancy.

FOOTBALL

A LAMBERSART OLYMPIQUE LILLOIS BAT U. S. TOURCOING PAR 4 A 3

Cette rencontre avait attiré deux cents personnes environ qui assistèrent à un match joué sans grande convictions. Si l'O.L. fit preuve d'une meilleure technique, ses adversaires montrèrent plus d'activité, défendant leur chance avec ardeur. A l'appel de M. Dandenne, les deux équipes s'alignent avec toutefois quelques modifications dans les formations annoncées. A Tourcoing, Druon joue arrière et Buirette, demi. A l'O.L., un gardien amateur se présente au public. Cenny joue arrière. Beaucourt demi-centre et Prévost avant-centre. Quelques minutes après le coup d'envoi, Prévost ouvre la marque d'une belle tête sur corner. Deffroyennes imite son co-équipier et d'un shoot de volée expédie la balle dans les filets.

Prévost récidive de la tête sur centre de Deffroyennes et la mi-temps arrive sur le score de 3 à 0 en faveur de l'O.L. Dès la reprise, Tourcoing force l'allure et par deux fois trompe le gardien olympien qui fait deux grosses fautes, mais la malchance voudra que Druon détourne le balle dans ses propres buts. Quelques instants après, ce sera au tour de Leleu de scorer pour les Usiens. Finalement, l'O.L. gagne par 4 à 3. L'U.S.T. méritait le match nul.

L'ASSEMBLÉE GÉNÉRALE DES CLUBS DU SOUS-DISTRICT D'AVESNES

Dimanche 20 juin aura lieu l'assemblée générale des clubs du Sous-District d'Avesnes. Elle aura lieu à 9 h. 30 à l'Hôtel du Globe, place de la Gare à Aulnoye sous la présidence de M. J. Delattre, président du District Ernout.

LE CHAMPIONNAT DES JUNIORS DE L'AVESNOIS

Voici le classement du Championnat des juniors de l'Avesnois pour la saison 1936-37 :

S. A. La Quesnoy	10	8	1	1	27
U. S. Berlaimont	10	6	1	3	23
U. S. Avesnes	10	5	1	4	21
R. C. Maubeuge	10	3	0	7	16
A. S. Hautmont	10	3	1	4	15
Aulnoye Olymp.	10	2	0	8	14

L'A. S. Hautmontoise compte deux forfaits.

ESCRIME

LA GRANDE SEMAINE MILITAIRE DE PARIS

Dans les éliminatoires du Championnat au sabre des Maîtres d'Armes nous relevons dans la Poule D le classement suivant : 1er Marellioux (Bourg) ; 2e Guitton (Paris) ; 3e GAMOT (Lille).

WATER-POLO

DUNKERQUE-NATATION A BATTU LILLE-DÉLIVRANCE PAR 3 A 1

Dimanche s'est déroulé à la Piscine de Lille-Délivrance un gala de natation qui a été couronné de succès. Au cours de ce gala a eu lieu le premier match de championnat du Nord de water-polo 1re division. Dunkerque Natation était opposé à la S. N. de Lille-Délivrance. Par 3 buts à 1 Dunkerque a battu Lille. Le premier but dunkerquois fut marqué par Heschentier. Un dunkerquois fut mis sur le bord et Lille-Délivrance joua à sept contre six. Les locaux égalisèrent juste avant la mi-temps par l'ailier droit. Après le repos les dunkerquois attaquant à fond, Heschentier réussit le 2e but et Verbecke marque avant la fin de la partie le 3e et dernier point. Lille-Délivrance a présenté une équipe en gros progrès. Gysemans et Deboudt emmenèrent très bien l'équipe. Les Dunkerquois se sont révélés très rapides, mais l'équipe manqua d'une certaine cohésion.

En vente aujourd'hui

LES SPORTS DU NORD

CONTENANT CETTE SEMAINE :

Les photos des coureurs cyclistes Le Calvez, Julien Legrand et Gabriel Dubois ; de M. Duburcq, membre du District Terrien de Football Association ; des championnats de France et de Belgique sur route ; du coureur automobile Louis Chiron, etc., etc...

les informations sur le Circuit du Port de Dunkerque et toutes les autres épreuves cycletes qui se disputeront dans la région ; sur les réunions de natation de Saint-Amand et de Lillers ; sur la finale de la Coupe d'Artois de Footballe Association ; sur les Tournois de Tennis de Roubaix et de Croix ; sur lee chemionnats du Nord d'Athlétisme, juniors et cadets, etc.., etc...

les études et les pronostics pour chacune des épreuves qui seront disputées, dimanche, sur lee hippodromes du Croisé-Laroche et de La Capelle.

les articles de Geo Henry, Jean Deal, Anthime Malo, Henri François, et Th. Morrys sur le cyclisme ; de M. le docteur Porez, sur l'Education Physique ; de Marcel Peltier, René Max, Gilbert Lhévin, sur le football, etc...

les échos des différentes régions

les potins dans diverses rubriques.

les dessins de Pardoen.

LES SPORTS DU NORD

le grand hebdomadaire régional d'informations sportives

30 CENTIMES

HIPPISME

LES COURSES AU CROISÉ-LAROCHE

Turfistes ! ne l'oubliez pas : la clôture annuelle — saison estivale — est toute proche. Encore deux réunions dominicales et c'est la fermeture, au Croisé, jusqu'au 19 septembre.

Sept épreuves, 14.000 francs de prix, tel se présente le programme de grand sport mis sur pied pour ce dimanche 20 juin. Ajoutons que des concurrents d'excellent ordre relèvent considérablement l'intérêt de certaines épreuves et plus particulièrement des deux pièces vedettes, à savoir :

Le « Grand Prix d'Eté », plat, H. S., handicap, 2.400 mètres, dont la riche allocation de 31.000 fr. a tenté quelques-unes des plus réputés propriétaires et entraîneurs, les Adèle, de Bellegarde, Boutier, Fouchet, Lanzenberg, J.-B. Moreau, C. Morin, Winkfield, Thomas-Moret, Veil-Picard, Weinberg, etc., à se faire représenter.

Le « Prix de France », trot monté, 2.800 mètres, 30.000 fr., qui offre la perspective d'une belle empoignade avec ses neuf engagés, tous partants probables : Korrigan, Harvey, Jane Kerna, Idole de Pâques, Kops de Jute, Italus B. Jantil Voisin, Impérator K et Jupiter VIII, entre lesquels un choix est difficile on en conviendra aisément.

Signalons également, dans le trotting, les deux internationaux attelés, sur 2.000 mètres, courte distance qui laisse prévoir de nouvelles vitesses impressionnantes du fait de la présence des Sakura Belwin (2.2.50 m. — 1' 20), Celumet Edgé et Celumet Clarify (2.250 m. — 1' 21 5/10), parmi les nombreux engagés de ces compétitions de vitesse, toujours très suivies.

Quant aux trois autres épreuves du programme : une course plete, 2.000 mètres (10 restant engagés) ; une course de haies pour 3 ans, sur 2.500 mètres (16 restant engagés), et une course en trot monté ou attelé (16 engagés), elles sont bien composées pour maintenir sans défaillance l'attrait du spectacle de cette grande journée sportive qui remportera certainement le gros succès d'affluence escompté par les actifs organisateurs.

Et pour terminer, disons que la Musique Municipale de Leers charmera les entr'actes en exécutant quelques morceaux d'un répertoire choisi.

∴

Egalement ce dimanche 20 juin, d'autres manifestations de l'hippisme se dérouleront à travers la région. A savoir :

Des réunions de courses à LA CAPELLE, à AMIENS et à RUE (Somme) : — un concours hippique à SAINT-AMAND, dans le jardin de l'Etablissement Thermal.

Nous rappellerons dans nos éditions de demain, pour les réunions du Croisé-Laroche et de La Capelle (Aisne), programmes et pronostics. — Pour les performences détaillées des compétiteurs qui seront en présence au Croisé-Laroche, lire dès aujourd'hui les SPORTS DU NORD le grand organe régional sportif, complet, en vente 0 fr. 30 centimes.

DIMANCHE

COURSES DU CROISÉ-LAROCHE

A QUATORZE HEURES

HIER, A MAISONS-LAFFITTE

PREMIÈRE COURSE. — 1. Conchita (G. Delaurie) ; 2. Simouste (A. Schreiner) ; 3. Lisnon (A. Faugerat). — G. 153.50 ; pl., 28.00 ; 7.50 ; 9.50. — 10 engagés, tous partants.

DEUXIÈME COURSE. — Dead heat pour la 1re place : 1. Blue Diamond II (R. Ricard) ; 1. Radonge (R. Benait) ; 3. Tonnette (C.-H. Semblat). — Blue Diamond II, G. 15.00, pl., 11.50 ; Radonga G. 62.00, pl., 37.50 ; pl., 25.00. — 13 engagés, tous partants.

TROISIÈME COURSE. — 1. Notre Pierrot (M. Lolliérou) ; 2. Murillo II (G. Destandau). — G. 36.00 ; pl., 15.00 ; 15.50 — 7 partants. — Pas couru : Naaman, Grande Hathor, Kirmusin.

QUATRIEME COURSE. — Ecurie Robert Lazard gagnante : 1. Esclavage (R. Brethes) ; 2. République (W. Johnstone). — Ecurie gagnante, 8.50 ; placé : 6.50 et 7.00. — 4 partants. — Non placés : Limac, Aziyadé.

CINQUIÈME COURSE. — 1. Savannah (N. Truin) ; 2. Birrichina (J. Doyasbère) ; 3. Cherente (P. Perli). — G. 22.00 ; pl., 9.50 ; 13.50 ; 14.50. — 9 eng., tous part.

SIXIÈME COURSE. — Ecurie M. de Rothschild gagnante : 1. Zerbino (F. Rochetti) ; 2. Toute Rose (A. Chéret) ; 3. Parthique (H. Signoret). — Ecurie gagn., 23.50 ; pl., 12.50 ; 13.50 ; 31.00. — 14 engagés, tous partants.

SEPTIÈME COURSE. — 1. Ceduminosa (E. Leroux) ; 2. Ladogas (R. Dubus) ; 3. Boulon (N. Pelat). — G. 51.00 ; pl., 11.50 ; 7.00 ; 18.00. — 12 eng., tous part.

MOTOCYCLISME

A L'OCCASION DE L'ARRIVÉE DE LA PREMIÈRE ÉTAPE DU TOUR DE FRANCE LE CRITÉRIUM DE VITESSE DU M. C. N. F. AURA LIEU A L'HIPPODROME DES FLANDRES

Le M.C.N.F. organise le mercredi 30 juin, à l'occasion de l'arrivée de la première étape du « Tour de France cycliste », son grand critérium de vitesse.

L'épreuve aura lieu à l'Hippodrome des Flandres, à 14 h. ; aucune licence ne sera exigée. Le nombre d'engagés est limité à 24.

L'épreuve comprendre deux manches de 10 tours et une belle de 15 tours. Un tour vaut 1.675 mètres (il y a lieu de compter 1' 30" par tour).

Chaque manche réunit 12 coureurs. La belle réunira les six premiers de chaque manche.

Il y aura un classement avec prix dans chaque manche et dans la belle.

Il n'y aura qu'une seule catégorie pour toutes les cylindrées, les divers handicaps seront, s'il y a lieu, indiqués huit jours avant l'épreuve.

Si le nombre de participants n'est pas suffisant, tous les coureurs participeront aux deux manches et à la belle.

Le classement se fera par addition de points. Dans le dernier cas, les manches ne compteront que huit tours et le belle douze tours.

Les engagements devront parvenir au siège du Moto-Club du Nord, 42, rue du Maréchal-Foch, à Roubaix, pour le vendredi 25 juin, à midi, dernier délai, accompagnés de la somme de cinq francs, remboursés aux partants.

Prix — Dans chaque manche : 100, 75, 50, 50, 25, 25, 25, 25, 20 et 20 fr.

Pour la belle : 300, 250, 200, 150, 100, 75, 50, 40, 30, 25, 25, 20 et 20 fr.

Une magnifique Coupe sera offerte, en outre, au vainqueur de la belle et de la manche.

Nous rappelons d'autre part, aux coureurs cyclistes désirant s'engager dans le deuxième épreuve de la journée « Le Prix O. Lapize », individuelle en deux manches, 2.000 francs de prix, ouverte aux coureurs « aspirants et indépendants de toutes catégories », que les engagements seront reçus au Secrétariat de la Société des Courses du Croisé-Laroche, Hippodrome des Flandres, à Marcq-en-Baroeul, jusqu'au samedi 26 juin, à 17 h.

UNE EXCURSION DU MOTO CLUB DU NORD

Le M.C.N.F. organise pour ses membres le dimanche 4 juillet, un rallye vers Dunkerque.

Pour participer au tirage au sort des mille francs de prix en espèces, il faut :

1° Se faire contrler de 9 h. à 11 h. à Dunkerque, au siège de l'Automobile Club du Nord, 29, place de la République.

2° Participer au défilé qui aura lieu au début de l'après-midi au Parc des Sports.

Les primes en espèces seront tirées au sort immédiatement après le défilé.

SPORT COLOMBOPHILE

NOTES D'ACTUALITÉ

La seconde grande épreuve de la saison Chatellerault, a connu dimanche dernier un réel succès d'engagements, près de 11.000 pigeons pour toute la 1re Région, soit un millier de plus que l'année dernière.

Ceci est du meilleur augure pour le grand concours ministériel sur Libourne du 26 juin, dont la mise en loges se fera mercredi prochain 23 juin. Le ministériel a toujours obtenu la faveur des colombophiles du Nord et du Pas-de-Calais. C'est une épreuve qui consacre ou confirme une réputation, et tout permet de penser que Libourne 1937 va connaître un nombre important de compétiteurs.

Le 13 juin un vent du sud-est, qui régnait très vraisemblablement aux hautes altitudes, a permis aux pigeons se dirigeants vers la côte de réaliser les meilleures vitesses. En effet, il est assez curieux d'observer que, plus ils volaient vers l'ouest, c'est-à-dire vers la mer, plus les pigeons allaient vite. Par exemple sur Chatellerault on relève :

Arrt de Valenciennes, 1er Prix : 1239 mètres 90.

Arrt de Lille, 1er Prix : 1804 m. 46.

Arrt de Dunkerque, 1er Prix : 1446 mètres 20.

Arrt de Calais : 1er Prix : 1479 m. 80.

Arrt de Boulogne, 1er Prix : 1512 m. 20

Les mêmes constatations peuvent se faire pour les concours disputés en deçà de Paris, et pour des lâchers effectués sensiblement aux mêmes heures. Plus la ligne de vol s'orientait vers l'ouest, plus la vitesse moyenne de vol augmentait. Il en sera d'ailleurs de même chaque fois que le vent du sud-est se mettra de la partie, car il influence beaucoup plus le pigeon que le vent d'ouest.

Par ailleurs les concours du 13 juin sont réguliers en ce sens que leur durée est normale, et que les gros jeux sont rapidement adjugés. Le Chartres des huit fédérations de Roubaix-Wattrelos voit ses 200 prix enlevés en douze minutes. Le vainqueur est le sympathique Constant Niedergang, l'ancien coureur cycliste, « Coco » a pour ses pigeons les soins d'une mère pour ses enfants, et ma foi ils ne le paient pas d'ingratitude.

∴

Il convient de signaler à l'attention des colombophiles des arrondissements de Lille, Douai, Valenciennes, Béthune et Hazebrouck, ainsi qu'aux amateurs belges du rayon de Tours à Dottignies le magnifique concours international sur Angoulême offert par le Cercle Union de Roubaix. La mise en loges aura lieu le mercredi 30 juin au Club, place St-Pierre à Tourcoing ; au Cercle Union à Roubaix ; à la Concorde, 10 rue de Pas à Lille ; au café Delevoye à Tourcoing ; et à la Concorde de Seclin. Cette épreuve est dotée de 5.000 frs de prix d'honneur en 100 prix de 20 fr. eux cent premiers classés : 500 fr. à la 1re série de 3 désignés ; 300 fr. à la 2e série de 3 désignés ; 200 fr. à la 3e série de 3 désignés. Il y a ensuite 10 séries de 100 frs et 20 de 50 frs, en séries de 2 pigeons non désignés, à raison d'une par amateur.

Le Challengé Vandewiele, qui consiste en un magnifique objet d'art, sera joué également au plus beau résultat avec les trois premiers inscrits.

Cet aperçu de l'attribution des prix montre que le Cercle Union entend mettre petits et grands colombiers sur un pied d'égalité. D'autre part, comme le jeu de poulee est généralement fort beau dans les épreuves du Cercle Union, on peut présumer que cet Angoulême international va réunir une nombreuse compétition. Le lâcher aura lieu samedi 30 juin.

∴

Le même jour que le concours ministériel de Libourne, c'est-à-dire le samedi 26 juin, nos voisins et amis belges feront lâcher leur épreuve nationale sur Bordeaux pour laquelle il est prévu 13 bureau d'enlogements. Ce sont d'ailleurs ces mises en loges multiples qui assurent le succès de semblables épreuves. (L'Angoulême National belge du 12 juin a réuni 2340 pigeons).

Le 6 juin il y avait 4 contrôleurs colombophiles belges en gare de Compiègne. Arrivés en auto à 5 h. ces Messieurs assistèrent à toutes les envolées. Du compte rendu de leurs opérations de contrôle nous extrayons quelques renseignements qui ne manqueront pas d'intéresser tous les colombophiles.

« Quelques agences ont un personnel tout à fait insuffisant. Certaine convoyeurs sont à féliciter pour leur travail consciencieux. Malheureusement à côté d'eux il y a les autres (textuel). Les pigeons qui arrivent tôt en gare de lâcher bénéficient de soins, les autres sont mis en liberté illico. Les contrôleurs ont même vu lâcher des pigeons de l'intérieur même d'un wagon ! Faute de personnel la mise en liberté des pigeons d'un même concours dure une minute et même plus (textuel). Faute de personnel suffisant les paniers sont déchargés à la bonne franquette, c'est-à-dire en tenant parfois la position verticale. Beaucoup de lâchers doivent se faire à proximité de réseaux de fils électriques ou des pigeons viennent fatalement se heurter. »

Enfin MM. les contrôleurs ont constaté que quatre pigeons étaient morts en panier. Trois, qui se trouvaient dans le même panier ont été reconnus par la suite comme appartenant au même amateur, lequel interrogé ultérieurement, a déclaré leur avoir administré un « doping ». Comme on le voit il y a encore quelques gros malins sur notre planète.

E. CAILLE.

LIRE CHAQUE JOUR NOTRE RUBRIQUE SPÉCIALE DES « PETITES NOUVELLES COLOMBOPHILES », QUE NOUS PUBLIONS, AUJOURD'HUI, EN « CINQUIÈME PAGE ».

PELOTE-BALLE

FÉDÉRATION SPORTIVE ET GYMNIQUE DU TRAVAIL

PELOTE-BALLE OUVRIERE FRANÇAISE

PROGRAMME DES RENCONTRES DE CHAMPIONNAT DU 20 JUIN

1re Catégorie. — A Onnaing : Onnaing contre Le Quesnoy ; à Vieux-Condé : Vieux-Condé contre Condé.

2e Catégorie (1er Groupe). — A Petite-Forêt : Petite-Forêt contre Fresnes ; à Valenciennes : Valenciennes contre Raismes ; à Trith-Saint-Léger : Trith-Saint-Léger contre Onnaing.

2e Catégorie (2e Groupe). — A Marly : Marly contre Fresnes ; à Aulnoye : Aulnoye contre Onnaing ; à Valenciennes : Valenciennes contre Anzin ; à Vicoigne : Vicoigne contre Petite-Forêt.

3e Catégorie (2e Groupe). — A Denain : Denain contre Bruille ; à Saint-Amand : Saint-Amand contre Vred ; à Pecquencourt : Pecquencourt contre Valenciennes ; à Hasnon : Hasnon contre Hérin.

Juniors (1er Groupe). — A Le Quesnoy : Le Quesnoy contre Onnaing ; à Aulnoye : Aulnoye contre Valenciennes.

Juniors (2e Groupe). — A Bruille : Bruille contre Pecquencourt.

P. S. — Toutes les luttes de 1re, 2e et 3e catégories se joueront en 15 jeux, et celles de juniors en 8 jeux.

JEU DE PAUME

FÉDÉRATION NATIONALE

NOTE FÉDÉRALE

Au sujet de la lutte Bruay-Hautmont qui doit se disputer ce lundi 21 juin sur le ballodrome de Bruay-Thiers, le Bureau Fédéral tient à préciser que cette lutte qui compte pour le Critérium, n'est nullement le fait d'une mauvaise volonté manifestée par la Société de Bruay-Thiers.

Cette lutte qui n'a pu être jouée en son temps à cause de la pluie a été reportée au 21 juin par décision du Bureau Fédéral et en application de l'article 98 des Règlements, d'autre part il n'a pas été possible à l'équipe d'Hautmont d'accorder une autre date.

Le Bureau Fédéral.

LE COIN DU PÊCHEUR

L'OUVERTURE

L'ouverture générale de la pêche aura lieu le dimanche 20 juin, à 4 h. 40 (heure d'été).

D'autre part, la Presse vient de communiquer l'information suivante :

« Paris, 14 juin. — Le sous-secrétariat à l'Agriculture communique :

« Le ministre des Travaux publics et le sous-secrétaire d'Etat à l'Agriculture ont, sur l'initiative de ce dernier, autorisé les préfets à tolérer la pêche à la ligne flottante dès le samedi 19 juin au lieu du dimanche 20, date régulière d'ouverture ».

Voilà pour l'an de grâce 1937.

Mais en 1938 ?

En 1938, il est fort possible que la pêche ne s'ouvre pas, étant donné qu'intentionnellement elle n'aura pas été fermée. Déjà, dans certains départements.... méridionaux, la période de fermeture comportait une dérogation dominicale. On sait que les lois et règlements ont toujours comporté des arrangements pour les citoyens du Midi de notre pays, qui, fort largement représentés à la Chambre, obtiennent les licences qu'ils désirent, surtout en matière de chasse, de pêche ou de capture de petits oiseaux. En voici un exemple tout récent :

Le Ministère de l'Agriculture vient d'autoriser le transport et la vente à Paris de l'ortolan gras, expédié des départements de la Gironde, du Gers, du Lot-et-Garonne, des Basses-Pyrénées et des Landes, du 1er au 30 juin inclus. L'ortolan, de la grosseur d'un moineau, n'est autre chose qu'une espèce du genre bruant, communément appelée chez nous « verdière ». Dans le Midi, on les capture par centaines de milliers au passage d'automne, ainsi que bien d'autres petits oiseaux et on les engraisse en volière avec du blé millet, pour les revendre aux gourmets parisiens durant l'été.

Mais..... silence. Il convient d'ailleurs de remarquer qu'en principe la pêche à la ligne peut rester ouverte toute l'année sans qu'il en résulte aucun dommage concernant le peuplement des cours d'eaux. Les pêcheurs à la ligne, malgré leur nombre, ne pourront jamais dépeupler un cours d'eau. Au contraire, là où ils sont nombreux, ils se constituent en sociétés, en syndicats, et leur premier souci est toujours de repeupler, d'opérer chaque année des déversements de jeunes poissons ou de reproducteurs dans les canaux et rivières. Pour paradoxal que cela puisse paraître le pêcheur à la ligne est l'ami et le protecteur des poissons contre leurs ennemis : le braconnier et l'industriel.

Il est donc fort possible que les Pouvoirs publics décident que l'an prochain la pêche ne sera plus fermée, étant donné surtout qu'une question d'occupation des loisirs retient fortement l'attention et qu'il faut bien admettre que le travailleur des grandes villes passera toujours agréablement et agréablement ses journées de repos au bord de l'eau à taquiner l'ablette ou le goujon.

Une seule ombre au tableau : le braconnage. Durant la période de fermeture de la pêche, le transport et la vente du poisson de rivière ne peuvent se faire qu'avec accompagnement d'un certificat d'origine attestant qu'il provient d'étangs particuliers non soumis au régime de la fermeture. Les braconniers tournelent bien parfois la difficulté avec des certificats de complaisance, mais en tous cas, ils n'évitent pas leurs coupées franches. Une surveillance attentive s'imposera donc si on ne veut pas que ces grands destructeurs n'opèrent des razzias fructueuses dans les bancs de poissons, réunis pour frayer. Il pourrait d'ailleurs être spécifié que la vente du poisson de rivière est soumise si la pêche n