FOOTBALL

L'ASSEMBLÉE GÉNÉRALE ANNUELLE DU SOUS-DISTRICT D'ARRAS DE LA L. N. F. A.

L'assemblée générale annuelle du sous-district d'Arras est fixée au dimanche 25 juillet, à 9 h. 30, hôtel de la Garde de Dieu, 38, rue Gambetta, à Arras.

Il ne sera pas envoyé de convocation individuelle aux clubs.

La réunion sera présidée par M. Charles Bouy, président du district de l'Artois.

L'ordre du jour sera le suivant : 1) Approbation du procès-verbal de la dernière assemblée générale ; 2) Rapport moral du secrétaire ; 3) Allocution du président de séance ; 4) Elections ; 5) Discussion des vœux. Les membres sortants et rééligibles sont : MM. Mériaux, Touzard et Vaquette.

Les vœux et les candidatures nouvelles devront parvenir à M. Vaquette P., secrétaire du sous-district d'Arras, 48, boulevard Carnot, à Arras, pour le 15 juillet, dernier délai.

MATCH DE BARRAGE POUR L'ACCESSION EN PROMOTION D'HONNEUR

A.S. WASQUEHAL ET J.S. DE DON FONT MATCH NUL : 1 BUT A 1

Tandis que Wasquehal pratique un jeu plus scientifique fait de petites passes courtes, Don, très vite sur la balle, joue surtout le grand coup de pied à suivre

Cette façon d'opérer n'est pas sans gêner les Wasquehaliens, qui dominent néanmoins durant la première mi-temps et atteignent la pause sur le score d'un but à zéro.

Durant le second times, Don fait le forcing pour égaliser et y parvient grâce à un penalty superbement botté à la 30e minute. Jusque la fin, Wasquehal prend la direction des opérations, mais, malgré de nombreux essais au but, rien n'est marqué.

COURSE A PIED

LA COURSE A TRAVERS MARCQ-EN-BARŒUL

La course à pied organisée par le comité régional du Nord de la Fédération nationale des sociétés d'E.P. et de P.S.M. de France, à l'occasion de l'inauguration du nouvel hôtel de ville de de Marcq-en-Barœul, a été un gros succès.

Quatre-vingt-quatorze coureurs, appartenant à 18 sociétés et un certain nombre d'individuels, prirent le départ, donné par le commandant Hézard, assisté de MM. Dooghe, Eeckhant, Hivonnait, vice-présidents ; Pierre Biarez, directeur technique ; Cornaert, secrétaire ; Spilmont, trésorier, et le docteur Druelle, pour le service médical, ainsi que MM. Merchez, Dezwarte et Inglebert. Les résultats furent les suivants : Albert Delpouve, de « La Jeune France », d'Enghien-les-Mines, remportant le Grand Prix de Marcq-en-Barœul ; Eugène Delanghe, de la Jeanne d'Arc, d'Estaires, remportant le Grand Prix de la Fédération nationale des sociétés d'E.P. et de P.S.M. ; Achille Duyme, de la Jeune France d'Enghien, remportant la coupe-challenge de Marcq-en-Barœul pour les non licenciés, et Rivelon, de l'Iris-Club de Lambersart, remportant le challenge des licenciés ; Jean Desmazières, de la Centrale de Lille, remportant la breloque or des sociétés de P.M. Le classement suit par Serniclay, Marissal, Sangnier, Bajerski, Cauwet Georges, Vannuffel, Gomez, Théliez, Vannuffel Louis, Réveillion, Delpouve Henri, Lenglet, Sannier, Luskas, Marescaux, Hamon, Tranchant, Verriest, etc...

En attendant l'arrivée, la Fanfare de l'Escadron de Flandre se fit apprecier et applaudir.

La distribution des prix eut lieu à la mairie de Marcq, sous la présidence de M. Bailly, maire.

TOUS LES SPORTS

LA FÊTE DES CHEMINOTS D'HELLEMMES

Voici les résultats enregistrés au cours de cette manifestation qui a obtenu un franc succès

Basket-ball. — L'équipe championne de Belgique bat Courchelettes par 70-41.

A l'issue du match une réception eut lieu dans la salle de réception du Stade où M. Yollant, tout en félicitant les deux équipes, remit à l'équipe gagnante une magnifique médaille offerte par notre correspondant local.

Tennis. — 1/2 finale de la Coupe du Réseau du Nord. — Malgré une belle défense de l'équipe des Cheminots de Tergnier, les Cheminots d'Hellemmes remporte la victoire; victoire bien gagnée par les équipiers agents de la C.M.M. Sagnier et Bastien. En simple, Hellemmes gagne par 6-0, 6-2, 6-4, 6-2. En double, Hellemmes gagne par 6-0, 6-2.

Les Cheminots d'Hellemmes se qualifient donc pour la finale qui sera jouée à Paris.

Natation. — 50 m. brasse scolaire. — 1. Dehaout (A.S.C.H.), en 50" 2/5; 2. Bocquillon (A.S.C.H.), en 58".

50 m. libre. — 1. Hentgès (A.S.C.H.), en 34" 4/5; 2. Patoir (A.S.C.H.), en 58". 1re série: 1. Herbaut (A.S.C.H.), en 30" 2/5; 2. Frédéric, en 34" 2/5.

100 m. libre. — 1. Noyelle (A.S.C.H.), en 1' 11" 8/10; 2. Ladent (A.S.C.H.), en 1' 14" 3/10.

150 m. relai. — 1re série: Cocu, Davoux, Ladent (A.S.C.H.); 2e série: Frédéric, Wastiaux, Noyelle (A.S.C.H.); 3e série: Herbaut, Cartier, Clingnaert (A.S.C.H.); 4e série: Dubois, Filatte, Couteau, de St-Amand.

Relai 250 m. — 1. Daniel, Patoir, Hentgès, Waroquier (A.S.C.H.); 2. Filiatte, Couteau, Durieux, Dubois, Herbaut, de St-Amand; 3. Cluynart, Frédéric, Ladent, Bufaut, Wastiau (A.S.C.H.).

Water polo. — Hellemmes bat Saint-Amand par 6 buts à 1.

NATATION

LE GALA DE LA LIBELLULE DENAISIENNE

A la piscine municipale de Denain, la « Libellule », en un match comptant pour le championnat de water-polo du Nord, recevait, dimanche, les Francs-Nageurs de Douai. Avant le match, eurent lieu des épreuves du brevet du nageur scolaires. Furent admis : L. Richez, M. Mascart, M. Robert, H. Dussart et R. Georges.

Autres résultats :

66 m. dos (cadets) : 1. M. Maes (Denain), 1' 4" 1/5 ; 2. Cousin (Douai), 1' 5" 2/5 ; 3. Wajda (Douai), 1' 2" 2/5.

100 m. brasse (juniors) : 1. Dhaussy (Denain), 1' 30" ; 2. Ménard (Denain), 1' 3" 4/5 ; 3. Vandenhocq (Douai), 1' 33" 4/5 ; 4. Reblus (Douai), 1' 34" 2/5.

Ce fut ensuite le match de water-polo. Les équipes étaient constituées de la façon suivante :

Douai. — Lalloy, Coutelier, Delvaliée (capitaine), Bassement, Coste, Monlez, Quint.

Denain. — G. Wattenne, Mirouf, A. Wattenne, Maes, Vilcot, Boulanger (capitaine), Collet.

Denain marque le premier but à la troisième minute. Douai égalise à la quatrième minute. Denain réussit son second but peu après, mais Douai l'imite 10 plus tard. A la mi-temps, 2 à 2. Denain marque 40 secondes après la remise en jeu. Il ajoute un quatrième but deux minutes après. C'est ensuite Douai qui prend un troisième but. Denain réussit le numéro 5, mais Douai ajoute deux nouveaux buts, et le match se termine sur le score nul de 5 à 5.

Denain (II), qui se trouve ensuite en présence de Douai (II), enlève le match par 6 à 0.

VILLE DE CALAIS

4e Grand Prix Cycliste de la Ville de Calais

Mardi 6 Juillet 1937

Epreuve Internationale ouverte aux Professionnels, Aspirants, Indépendants, Débutants toutes catégories, U.V.F. et U.C.I.

16 tours d'un circuit en ville de 6 km. 090 : 100 km.

5.500 fr. de prix en espèces

1er prix	1.000 fr.	6e prix	200 fr.
2e »	600 »	7e »	150 »
3e »	500 »	8e »	125 »
4e »	400 »	9e »	100 »
5e »	300 »	10e »	75 »

etc...

Prix spéciaux aux licenciés français avec cumul au classement général : 175 fr., 150 fr, 125 fr., 100 fr., 75 fr., etc...

Primes à chaque tour : 50 francs.

Engagements : 5 fr., à M. Henri François, régisseur des fêtes, Mairie de Calais (Pas-de-Calais).

CLOTURE IRREVOCABLE DES ENGAGEMENTS :

SAMEDI 3 JUILLET, à 20 heures

LUTTE AMÉRICAINE

LE GALA DE VALENCIENNES

Max Krausa contre Marc Clark

Dimanche, les Valenciennois pourront voir à l'œuvre, dans la coquette enceinte de l'Hippodrome, un lutteur de grande classe : Marc Clark, l'actuel champion d'Angleterre.

Ce lutteur possède d'ailleurs un palmarès on ne peut plus élogieux. Le champion polonnis Zaharoff, Jim Mac Million ; Jo Scvoldy, Marry Baur, Svon Victoroff, J. Kamper, Mountain Deen, Sonneberg, Palmer, figurent parmi les hommes qu'il a défait.

Clark a également fait match nul avec Ali Baba, Everett Marschall, Jim Londos, M. Sullivan, Dick Schizat et Don George.

Il a été défait par Don Koloff et Perreira.

A l'heure actuelle, Clark a livré 129 combats. Il en a perdu 24 et fait 14 matches nuls.

Un tel homme était évidemment qualifié pour affronter le champion d'Europe, Max Krauser, et il y a tout lieu de penser que la bataille qui se déroulera dimanche, sur le ring, enthousiasmera tous ceux qui auront la bonne fortune d'y assister.

Au même programme, figurent un certain nombre de rencontres qui méritent de retenir l'attention de tous les connaisseurs. Hyacinthe Troosen, champion d'Europe des poids moyens, sera oppose au champion d'Esthonie Sonntaz ; Jos Wolbach, affrontera le célèbre Anglais Harry Smith et, enfin, Joseph Vetz devra faire montre de tout son savoir pour tenir en échec l'un des meilleurs catcheurs mondiaux, le réputé Hubeau.

Les prix d'entrée pour cette réunion, au cours de laquelle ne se produiront que des vedettes internationales, s'échelonnent entre 5 et 15 francs ; c'est dire qu'ils sont à la portée de tous.

La location est ouverte à l'Hippodrome de Valenciennes.

BOXE

LE GRAND GALA DE FOURMIES

C'est un superbe programme que nous presentera, dimanche 4 juillet, le Club Pugilistique Fourmisien, à l'occasion de sa réunion en plein air, sur la Place Verte. Huit beaux combats figurent à l'affiche et ce sont quelques-uns des meilleurs pugilistes amateurs de France et de Belgique que nous aurons l'occasion d'applaudir.

Voici le programme de la réunion qui débutera à 16 h. 30 :

En 4×2 : Michel (C.P. Fourmies), contre Chebaut (C.P. Fourmies).

En 6×2 : Diaz II (C.P. Fourmies) contre Maillot (Saint-Dizier) demi-finaliste du championnat de France. — Bourgeois (C.P. Fourmies), champion interrégional du Nord contre Longhaleine, champion de Belgique. — Berteaux (C. P. Fourmies), l'un des meilleurs poids mouche français, contre Aubry (Saint-Dizier), champion de France 1936. — Bretelle (C. P.F.), contre Lescrauwaert, champion de Belgique. — Aupetit (Clermont-Ferrand), champion de France, contre Dantine, champion de Belgique. — Michelot (Paris), champion Olympique, contre Bovi, champion de Belgique.

En 10×2 : Combat professionnel entre Diaz aîné (C.P. Fourmies), et De Winter, champion de Belgique 1936.

PING-PONG

LE TOURNOI DE L'ACADÉMIE DES SPORTS DE ROUBAIX

Les Pongistes régionaux attendent, avec impatience, le nouveau Tournoi de Ping-Pong que l'Académie des Sports de Roubaix organise dimanche 4 juillet, à 14 h., dans sa vaste salle d'entraînement. Ils vont pouvoir comme aux tournois précédents se livrer de magnifiques rencontres dont le public a conservé le souvenir.

Les 1res séries Manchiska, Florin, Devos, Bouchard, Lorthioir, Castelain, Delattre, etc., ainsi que les jeunes espoirs, les Lefebvre, Cavelande, Dewitte, Catrice, Rousseau, Bigourd, Balcaen, Baron, Gruson et autres Picavet seront de nouveau face à face pour tenter de s'imposer et de s'attribuer les magnifiques coupes et prix mis en compétition.

Ce tournoi est réservé aux licenciés de la F.F.T.T. Les adhésions seront reçues jusqu'à samedi à 20 h.

HIPPISME

HIER A AUTEUIL

PREMIERE COURSE. — 1. Hardol (A. Néel) ; 2. El Demonio (R. Trémeau). — G. 47.50 ; pl., 20.00 ; 13.00. — 4 partants. — Non placés : Noiseau, Jean de la Lune.

DEUXIEME COURSE. — 1. Lord Mayor (R. Lock) ; 2. Incompris II (R. Bagnard) ; 3 Pépin le Bref (C. Maubert). — G. 38.50; pl., 12.00 ; 18.00 ; 9.00. — 14 partants.

TROISIEME COURSE. — 1. Gabouiaas (R. Bates). — G. 5.50. — 3 partants. — Non placés : Ensorceleur II, Fyrouzan.

QUATRIEME COURSE. — Fenrie J. Hennessy gagnante ; 1. Bon Allisge (R. Dubus) ; 2. Leyland (S. Rochet). — Ecurie gagnante 11.00 ; pl., 10.50 ; 16.00. — 5 partants. — Non placés : Patatras, Lord Magique, Son of Troy.

CINQUIEME COURSE. — 1. Tric Troc (R. Bates) ; 2. Fandango IV (R. Dubus). — G. 25.50 ; pl., 7.00 ; 6.00. — 5 partants. — Non placés : Rhamni, Lord Murray, Château Chinon

SIXIEME COURSE. — 1. Presbytérian (R. Bates) ; 2. Outremer (N. Pelat). — G. 15.00 ; pl., 8.00 ; 9.50. — 7 partants.

LES SPORTS

APRÈS LA BATAILLE !

Derniers commentaires et enseignements utiles à l'endroit du XIIIe Grand Critérium Cycliste du " Réveil du Nord "

Ce que pensent nos confrères de la grande épreuve qu'ils ont suivie et qui se disputa avec le maximum de régularité

Le XIIIe Grand Critérium Cycliste du « Réveil du Nord » a connu, dimanche 27 juin, un colossal succès et longtemps les masses sportives et populaires se souviendront de cet event sensationnel qui constitue la plus magnifique épreuve régionale se disputant en une seule étape.

Des centaines de milliers de spectateurs se pressaient le long du parcours, marquant ainsi l'intérêt porté à une semblable compétition et en même temps au journal qui sut la mettre sur pied et la porter au paroxysme de la réussite. Citer un chiffre exact serait certes impossible, mais il suffit d'avoir suivi la course et d'avoir défilé finalement le long du Nouveau Boulevard devant les rangs pressés de fervents pour pouvoir affirmer que jamais on ne vit, pour une course cycliste régionale, pareille affluence. Rien n'a manque en effet à notre organisation et l'on nous permettra de nous en montrer légèrement fier...

Fort des devoirs que crée un semblable triomphe, nous ne manquerons point d'apporter à la préparation du Critérium de 1938 les mêmes attentions, mais aussi la même sollicitude à l'égard des coureurs.

Ces derniers se sont depuis longtemps rendu compte qu'un intérêt particulier n'est pas le fait de notre initiative. Ils ont apprécie en foule notre souci de récompenser légitimement leurs efforts, de ne point oublier les jeunes, ceux des categories inférieures et aussi nos espoirs français. Ces derniers, soumis à la rude concurrence des routiers belges, ne perdent jamais l'espoir dans notre course et luttent ardemment, certains qu'ils sont, en dépit de tout ce qui peut se produire, de se voir décerner des prix de valeur, même si — comme ce fut le cas dimanche — le sort se prononce en faveur de leurs redoutables adversaires...

Les Fernand Lemay, Schoon, Botquin et autres « Tricolores » n'ont point manque à ce sujet d'exprimer leur satisfaction.

Que dire aussi des « accessits » de valeur qui permirent aux Deconinck, Wertbrouck, Merchier, Muszinsky, Frat, Dubois Auguste, Corfmat, Samyn, Lapauw, Delaver, etc, de conserver de leur performance honorable des témoignages de satisfaction véritablement tangibles ?

La formule a fait ses preuves. Elle nous vaut de compter au départ un chiffre fantastique de « postulants ». D'autres organisateurs, et nous souhaitons qu'ils soient nombreux, seront amenés à s'en inspirer... Nous nous réjouirons fortement pour notre part d'avoir, sur ce sujet, figuré à l'avant-garde...

Ce que déclarent nos confrères...

Voici très rapidement des extraits pris dans les comptes rendus des confrères ayant suivi le *XIIIe Grand Critérium* et qui, pour la plupart, ont tenu à nous remercier personnellement d'avoir fait tout le nécessaire pour qu'ils puissent ne rien manquer du spectacle éminemment sportif et captivant qu'offrirent à tous les suiveurs les cent cinquante coureurs. Merci à tous des compliments flatteurs decernés, et à la prochaine fois !

Le Télégramme. — A Lille, pour la 13e fois s'est disputé le Grand Critérium, épreuve internationale organisée par notre confrère « *Le Réveil du Nord* » à la tête duquel nous trouvons l'animateur et cheville ouvrière de l'épreuve, Marcel Stient. Ce diable d'homme, qui excelle en matière d'organisation sportive et sait invariablement forcer le succès a encore réalisé un coup d'éclat en présentant au public nordiste une grande, très grande épreuve pouvant rivaliser avec une étape du Tour de France...

Roger SCHOON, des « Halles Sportives Lilloises », qui fut un des héros du XIIIe Grand Critérium de notre journal.

Le Journal de Roubaix. — Reprenons à ses débuts ce Critérium qui, fort bien organisé, disputé par un temps superbe, remporta un très joli succès populaire et sportif.

Le Grand Echo. — Au sprint, Defoort triomphait par trois longueurs. Applaudissons cette victoire qui est celle d'un homme dont la classe ne demande qu'à s'affirmer. D'autres hommes mériteraient les honneurs du tableau, beaucoup même, qui contribuèrent à animer cette course dont l'intérêt ne se ralentit jamais.

La Dépêche. — Sans crainte d'être taxé d'exagération, nous pouvons dire que jamais le Critérium n'a connu un tel succès d'enthousiasme populaire et aussi un tel succès sportif. Il y eut du monde sur tout le parcours et dans certains secteurs on battit tous les records d'affluence...

La discipline chez les suiveurs

Avant de clore le chapitre de l'organisation, l'on nous permettra d'insister sur un point special : celui de la discipline affichée par la caravane des « suiveurs ».

Il faut bien l'avouer, ce n'est pas sans quelque appréhension que nous vimes s'ébranler derrière l'imposant peloton un long cortège de voitures... Certes, la plupart des braves gens que captive une épreuve du genre de la nôtre se montrent toujours raisonnables, mais il y a aussi, helas ! fréquemment, quelques conducteurs qui ne savent maîtriser leurs nerfs... De là à occasionner des accidents qui pourraient être fâcheux il n'y a qu'un pas...

Pour l'éviter, en la circonstance, le Directeur de la course n'hésita point, dans le XIIIe Grand Critérium, à sortir le « drapeau rouge », signe de fermeture de la route, dès la première échappée... Avec un ensemble parfait, la consigne fut rigoureusement respectée et c'est de cela que nous voulons féliciter tous nos amis des voitures officielles ou non. Cela permit au peloton de maigrir petit à petit, sans qu'aucune chute n'intervienne, par le moyen des fatales crevaisons ou des inconvénients matériels coutumiers.

Par la suite, chacun eut le loisir de venir se rendre compte en tête du résultat des bagarres, pour se conformer encore, par la suite, aux injonctions motivées des officiels, injonctions qui furent d'ailleurs les moins nombreuses possible.

Dans l'intervalle, un motocycliste de l'organisation, renseignait les journalistes sur la nature des échappées et l'identite de ceux qui s'y livraient tour à tour.

Ici encore nous ne pouvons que nous déclarer entièrement satisfait puisque cette façon de faire donna à notre épreuve un caractère parfait de régularité. Jamais les coureurs du premier peloton, distancés lors des furieuses estocades portées, ne purent de ce fait tenter de revenir, dans le sillage des voitures, sur les fuyards... La méthode a du bon et personne dans le monde sportif ne la trouvera étrange. Souhaitons même qu'elle se généralise pour le plus grand bien et le plus grand renom des épreuves cyclistes nordistes, au premier rang desquelles la renommée a depuis longtemps placé le « *Grand Critérium Cycliste du Réveil du Nord* ».

RAIMU-FERNANDEL en ballons !

Non, ils n'ont pas décidé de conquérir la stratosphère... et cependant ! ! à l'arrivée du Tour de France dans notre ville, ils s'envoleront pour le plus grand plaisir des petits et des grands...

Le camion d'IGNACE et « **Les Rois du Sport** » effectueront une grande distribution de ballons après l'arrivée de la course — qu'on se le dise et que les enfants viennent nombreux — On procèdera d'autre part, au lâcher d'un gros ballon de 3 mètres de circonférence qui emportera une pancarte annonçant les deux plus grands films comiques de l'année prochaine. La personne qui retrouvera cette pancarte recevra une bonne récompense. Levez la tête, cherchez en l'air **RAIMU-FERNANDEL** et bonne chance...

« **Ignace** » avec FERNANDEL et « **Les Rois du Sport** », avec RAIMU, FERNANDEL et Jules BERRY passeront la saison prochaine dans notre ville. Le public viendra nombreux assister à la projection des quelques scènes de ces deux films et en écouter la délicieuse musique.

Et les spectateurs ne partiront pas les mains vides... bonnets, chapeaux, prospectus luxueux, etc... Vous penserez longtemps aux heures passées auprès du camion de RAIMU-FERNANDEL.

2590

QUELQUES HEURES DU « TOUR »

Les chances de Gabriel Dubois

Dans quelques heures, les nordistes Cacheux et G. Dubois s'aligneront au départ du Tour de France comme seuls représentants du Nord dans la plus grande compétition cycliste de l'année.

Nous avons pu joindre Dubois avant son départ et lui demander ses impressions. Le sympathique « Gaby » nous a confié son désir de bien faire cette année. Il ne nous a pas dit qu'il comptait non seulement terminer pour la seconde fois la boucle gigantesque, mais qu'il espérait aussi se mieux classer que l'an dernier.

Dubois est un modeste, mais ce qu'il ne disait pas il le pensait, avec juste raison nous semble-t-il et ce pour les raisons suivantes: Dubois a maintenant l'expérience d'un « Tour de France » qu'il n'avait pas l'an passé. Ensuite, il est en meilleure condition physique. En effet, quelques semaines avant le départ, l'année dernière, Dubois avait subi les prémices d'une forte grippe, sa convalescence fut assez longue, tandis que durant ces derniers mois il a fait preuve d'une forme transcendante, réalisant des performances méritoires dans les plus grandes épreuves sur route et surclassant ses concurrents dans les courses régionales. Enfin, durant le prochain Tour, Dubois bénéficiera du secours de la « camionnelle » et des boyaux de rechange, ce qui lui évitera d'attendre, comme l'an passé dans la descente de l'Izoard, alors qu'il venait de passer 10e en haut du col, durant plus d'une demi-heure qu'un sportif veuille bien lui prêter un « tube » pour continuer son chemin.

De cet examen rapide, nous concluons en disant que Dubois doit améliorer de beaucoup sa performance de l'année dernière pour la plus grande joie des sportifs nordistes.

Pour peu que la chance le favorise et que le soleil brille (car le tempérament de Dubois aime particulièrement la chaleur) notre représentant est capable d'étonner les plus sceptiques et de ravir ceux qui ont foi en lui. Nous sommes de ces derniers d'ailleurs.

M. HENRY.

Les équipes arrivent à Paris

Le team italien: Martano, Introzzi, Bartali, Valetti, Cervadel, Camusso, Generatti et Romanetti est arrivé, hier, à Paris, où il était attendu par Cimatti et Jules Rossi.

Tous les membres de cette équipe sont en parfaite condition et nourrissent l'espoir de se distinguer au cours de la grande épreuve.

D'autre part, l'équipe belge s'est embarquée, ce matin, pour la Capitale Française. Avant de quitter Bruxelles, M. Fernand Adant, commissaire belge du « Tour », a déclaré qu'il croyait à une victoire des coureurs d'Outre-Quiévrain...

Au début de l'après-midi, les sujets du roi Léopold étaient à Paris, au grand complet.

La fête à l'arrivée de la première étape

La grande réunion sportive, organisée à l'Hippodrome du Croisé-Laroche, le mercredi 30 juin à l'occasion de l'arrivée de la 1re étape du « Tour de France Cycliste », présentera le plus grand intérêt.

On sait que le Moto-Club du Nord fera disputer son grand critérium de vitesse. L'épreuve comprendra deux manches de dix tours et une belle de 15 tours et réuniront chacune 12 coureurs au départ.

Une individuelle en deux manches, pour coureurs « aspirants et indépendants toutes catégories » est également inscrite au programme. Plus de 70 engagements ont été reçus

Ces deux épreuves grouperont au départ l'élite des coureurs motocyclistes et cyclistes de la région.

Comme les années précédentes, le public sera tenu au courant par les haut-parleurs de l'Hippodrome des différents passages des coureurs du Tour.

La réunion débutera à 14 h. et les portes ouvertes à 13 h.

Les coureurs eng. gés auront l'accès de l'hippodrome au guichet D (Pesage), sur présentation de leur licence et devront émarger sur une liste spéciale. La licence sera strictement exigée.

Ils devront être présents au vestiaire à 13 h. 30, pour la remise des dossards.

LE CAMBRÉSIEN BULOT A REMPORTÉ LE GRAND PRIX LUCIEN HOUILLON

Favorisée par le beau temps, le « Grand Prix Lucien Houillon » organisé par le V.C. Cambrésien fut réussi en tous points et suivi par un grand nombre de personnes. Le circuit de 16 km. à couvrir 5 fois fut couvert par le premier en 2 h. 12'. Voici le classement : 1. Bulot (V.C.C.), 2 h. 12' ; 2. Tranchant (V.C.C.), 2 h. 15' ; 3. Musiale (V.C.D.); 4. Villain (V.C.C.) ; 5. Bourdon (V.C.C.) ; 6. Lasselin (C.C.C.I. ; 7 Machu (C.C.C.) ; 8. Watiotienne (C.C. C.) ; 9. Forez (V.C.C.) ; 10. Rousseau (A.C.V.) ; 11. Pezin (C.C.C.) ; 12. Dangleterre R. (V.C.C.).

EMILE ROCHE, DE L'U. S. LILLÉROISE ENLÈVE LE GRAND PRIX DES COMMERÇANTS D'OYE-PLAGE

La coquette commune d'Oye-Plage était hier le théâtre d'une course ouverte aux coureurs de 3e et 4e catégories du département du Pas-de-Calais. Cette épreuve organisée par le Calais Vélo-Club avec le concours des commerçants d'Oye-Plage, remporta un bon succès et vit la victoire finale d'Emile Roche, de l'U.S. Lilloise, devant le Calaisien Raymond Verhuist.

Le parcours comprenait un circuit de 12 kilomètres à couvrir 7 fois, soit 84 km.

Voici le classement : 1er, E. Roche (U.S. Lilloise), en 2 h. 11' 40" ; 2e, Verhuist R. (Calais V.C.), à une longueur ; 3e, Pélerin J. (U.S. Saint-Omer), 2 h. 16' 05" ; 4e, Berteloot R. (U.S. Saint-Omer) ; 5e, Verdin J. (V.C. Calais) ; 6e, Préjengemme R. (U.S. Saint-Omer) ; 7e ex æquo, Berteloot G. (U.S. St-Omer), Brémont N. (Ind. Calais), Caron E. (Ind. Calais), Failly M. (C.C. Marquise Rinxent), Hagneré A., Roos H., Wident E., Saey E.

Sportsmen, lisez le Samedi

LES SPORTS DU NORD

le plus fort tirage des régionaux sportifs. — le numéro : 30 cent.

LE GRAND PRIX DE GLAGEON REVIENT A SIMON HYZ DE L'U. C. GUISARDE

Le Vélo-Club de Glageon a enregistré, dimanche, un beau succès à l'occasion de son annuel Grand Prix disputé sur un parcours de 10 kilomètres. Sur les 29 coureurs engagés, 24 se présentèrent au départ et, parmi eux, un fort contingent de coureurs Guisarde. Parmi les favoris figuraient Max Armand, Rossignol, Rognat, Briboisia, Lebon, etc...

La course fut intéressante à suivre de bout en bout et l'on peut dire qu'elle fut toujours animée.

Ce fut Lebon qui déclancha la première attaque, il était hélas trop tôt et bien qu'aidé par Coenen qui l'avait rejoint, leurs efforts ne furent pas récompensée car ils se faisaient rejoindre. Une nouvelle fois Lebon récidiva emmenant Remolu et un 3e homme dans sa roue. Ils furent encore rejoints. Six hommes réussirent cependant à se détacher, il s'agissait de Franquet, Muffat, Coenen, Seret, Contardi et Lefèvre auxquels vint se joindre le Guisard Hyz. Au dernier tour du circuit, Lefèvre et Hyz profitèrent d'une chute dans le peloton pour se sauver. Ils terminaient tous deux au sprint. Un peloton d'une douzaine de coureurs se présentait ensuite à l'arrivée, Max Harmand se montrant le meilleur au sprint.

Le classement : 1er, Hyz Simon, de l'Union Cycliste Guisarde, couvrant les 100 kilomètres en 2 h. 45, soit à la moyenne de 36 km 363 ; 2e, Lefèvre Maurice (U.C. Guise), même temps ; 3e, Max Armand (Cambrai) ; 4e, Courteousise Robert (Valenciennes) ; 5e, Muffat Marcel (S.V. Avesnes) ; 6e, Rognat Michel (U.C. Guise); 7e, Cambray Marceau (U.V. Anor) ; 8e, Franclet André (Chauny) ; 9e, Contardi Ricardo (U.C. Guise) ; 10e, Briboisia Emile (U.C. Guise).

COUREURS. PASSEZ A LA CAISSE

IXe Grand Prix de la Ville de Lille. — Les coureurs dont les noms suivent sont priés de se présenter au bureau touristique des « Amis de Lille », Grand'Place, à Lille, pour toucher leur prix du IXe Grand Prix de la Ville de Lille : Lemay Fernand, Demanne, Vendendriesche Alb., Rosseel Marcel, Van Houtte, Van de Pitte, Maes P., Ghisquière A., Heindricks R., Depoortère R., Catteeu wMichel, Buyck Michel, Cacheux.

De même en ce qui concerne les participants suivants du VIIe Grand Prix Gustave Delory : Kinck E., Rousael M., Lernout E., Bosch M., Vercalgne G., Lafosse R., Notteau E., George A., Dutoit J., Vassilleff J., Dumont A., Leclercq M., Fache, Paquier A., Gluck L., Detève R., Deconninck M., Gillen F.

DES MODIFICATIONS AU GRAND PRIX D'AVION

Voici le classement général définitif du Grand Prix d'Avion : 1er, Buek M. ; 2e, Fynckett J. ; 3e, Flamant H. 4e, Vaye A.; 5e, Deconninck E. ; 6e, Marcelack ; 7. Wittock ; 8e, Tamone ; 9e, Gautbies ; 10e, Lengagne ; 11e, Fiat ; 12e, Van de Velde ; 13e, Flahaut ; 14e, Schmidt, etc...

Le coureur Lapère Camille est déclassé pour ne pas avoir fait la dernière boucle.

La Fête Fédérale de Gymnastique du Pas-de-Calais, à Avesnes-le-Comte

La fête annuelle de la Fédérale Sportive du Pas-de-Calais a remporté un grand succès digne des organisateurs, qui s'étaient pour cela dépensés sans compter.

La population avesnoise avait eu à cœur de recevoir dignement ses invités et les rues étaient pavoisées et abondamment jalonnées d'arcs de triomphe et de guirlandes.

Dès 11 h., au siége social de l'Avesnoise société organisatrice de la fête, les présidents des sociétés affiliées à la Fédérale Sportive tinrent une réunion sous la présidence de M. Monbailly, président du groupement. La distribution des prix et challenges eut lieu ensuite.

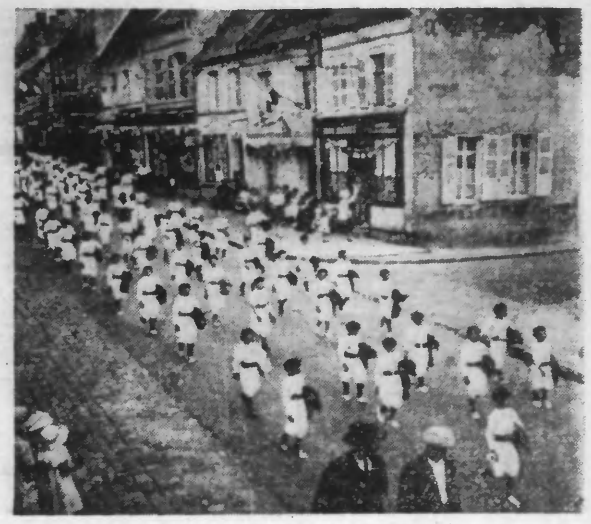

LE DEFILE DES GYMNASTES

A midi, après la réunion des présidents, des gerbes furent déposées au Monument aux Morts de la Ville, ainsi qu'au Mémorial Anglais qui se trouve à l'Hôtel de Ville.

Après cette pieuse cérémonie, les autorités furent reçues à l'Hôtel de Ville par la Municipalité, ayant à sa tête M. Brocq, maire et conseiller général. Des vins d'honneur furent offerts aux personnalites. A 13 h., une centaine de convives se réunissaient pour le banquet servi à la salle des Sapins Verts.

M. le Colonel Monbailly présidait, ayant à ses côtés MM. Brocq, maire, conseiller général ; le capitaine Millet, directeur des services départementaux de l'Education Physique ; Bouillet, conseiller d'arrondissement ; Thellier, président des A. C. d'Avesnes-le-Comte ; le commandant Roger, du 3e Génie, enfant d'Avesnes-le-Comte ; Brulé, président de l'Avesnoise ; Galy, secrétaire général du Comité organisateur ; le capitaine Thobois, commandant les sapeurs-pompiers d'Avesnes-le-Comte ; L. Bajus, chef de l'Harmonie Municipale ; Derommelaere, commandant la brigade de gendarmerie; Delahoussc, Maiou, Thibaut, Durut, membres du Conseil d'administration de la Fédérale Sportive.

Au dessert, des discours furent prononcés par MM. Bruie, président de l'Avesnoise ; Brocq, maire ; le capitaine Milot, directeur de l'éducation physique, et M. le colonel Monbailly.

Après le banquet, les sociétés, qui, préalablement, avaient été reçues à l'Hôtel de Ville, se groupèrent sur le Marché aux Bestiaux et passées en revue par les autorités.

Puis s'organisa le défilé où nous avons remarque dans l'ordre : la Fanfare du N° 3 des Mines de Bruay, l'Avenir de Bruay, La Reine des Sports : Mlle Léonie Gilliard, et ses demoiselles d'honneur, Mlles Reine Duhaupas et Renee Averland ; les Médaillés militaires de Saint-Pol, les sociétés d'Habarcq, Carabiniers Préventins, Boubers-sur-Canche, Aubigny-en-Artois, Denier, Dieval, Liencourt, Haute-Avesnes, Harmaville, Marœuil, Avesnes-le-Comte, Tincques, Beuvry, Noyelles-Vion, Beaufort, Blavincourt, Bebreuvette, Grand-Rullecourt, Villiers-Brulin Manin, les Sapeurs-Pompiers, la Cecilienne, les délégations' des sociétés d'Avesnes-le-Comte.

Durant le défilé, qui traversa les principales rues de la ville, les musiques et cliques jouerent d'entraînants pas redoublés et les drapeaux s'inclinerent en passant devant le Monument aux Morts.

A 16 h. 30, au terrain Delcambre eut lieu la fête champêtre, qui fut très réussie et où les gymnastes de Bruay et d'Avesnes-le-Comte executèrent d'admirables mouvements d'ensemble et aux agrés.

Des concerts très applaudis furent donnés par la Fanfare du N° 3 des Mines de Bruay et par la Cecilienne.

Le soir, un grand bal donné à la Salle Vandeville mit fin à cette belle fête, qui comptera dans les annales de la petite cité avesnoise.

Les Épreuves à Venir

29 juin : Menin (Belgique). — Grand Prix de la Kermesse (Menin-Sportif). — 145 km. sur le parcours Ostende-Menin, reservé aux indépendants de la L.V. Belge et aux français indépendants des 1re et 2e catégories — 5 000 fr. de prix dont une bicyclette, valeur 900 fr., et 300 fr en espèces au 1er. Prix spéciaux pour français dont 50 fr. au 1er. Dossards à 13 h., Hôtel de Bruges, à Ostende. Inscriptions et renseignements au local du club organisateur, 18, rue de Bruges, à Menin

29 juin. — Herseaux (Belgique), épreuve de 30 km. reservée aux moins de 16 ans, 200 fr. de prix

4 juillet : Auxi-le-Château. — Championnat sur route du Pas-de-Calais (U.V.F.) Dossards à 11 h. 30, rue d'Arras. Départ, 12 h. Itinéraire : Auxi, Ligny, Couchy, St-Austreberthe, Labroye, Auxi (à couvrir 2 fois).

— A 16 h., Grand Prix de l'Union Commerciale (V.C. Auxi), 50 km. en circuit pour 3e et 4e categories du Pas-de-Calais Contrôle U.V.F. Nombreux prix dont 100 fr. au 1er. Renseignements complémentaires et engagements au siége du V.C. Auxilois.

4 juillet, Henin-Liétard : Grand Prix de l'Etoile Ouvrière, 80 km en circuit, coureurs toutes catégories F.S.G.T du Pas-de-Calais et aux indépendants 3e et 4e des autres fédérations. Contrôle F.S.G.T ; 1 000 fr de prix dont 150 fr. au premier. Engagements 3 fr 50 jusqu'à 14 h 15 le jour de la course, chez M. Delbecq Frémy, rue de Dourges à Hénin-Liétard, départ à 15 heures.

4 Juillet. — Haveluy. — IVe Grand Prix de l'Amical Vélo Club, 100 km. Ouvert aux 3e, 4e categories et débutants U. V. F. Pl