LE CONCOURS DÉPARTEMENTAL DU TRAVAIL A LILLE

La distribution solennelle des récompenses aux lauréats de la IVe Exposition départementale du Travail, qui tint ses assises en avril 1936 a eu lieu hier, à Lille.

Cette cérémonie fut honorée de la présence de MM. LUC, directeur général de l'enseignement technique, et Dauchy, qui fut l'artisan et le commissaire général de cette Exposition, actuellement directeur des Arts et Métiers de Paris.

Le succès que remporta cette belle Exposition est encore présent à toutes les mémoires. Elle fut la glorification du travail, la démonstration éclatante du talent, de l'intelligence des innombrables artisans, ouvriers, apprentis de la région du Nord.

« Ils ont été l'élite », a dit M. Luc dans un discours vivement applaudi dans lequel il a rendu hommage au courage des populations laborieuses du Nord.

La distribution solennelle

La distribution des récompenses eut lieu, à 11 heures, au Grand Théâtre de Lille. Les lauréats, au nombre de plusieurs centaines, accompagnés de leur famille, étaient venus de toutes les communes du département du Nord.

Lorsque les autorités prirent place sur l'estrade, la Symphonie Baggio exécuta la « Marseillaise ».

Nombreuses étaient les personnalités qui avaient tenu à assister à cette fête. Autour de M. Jaquet, chef de cabinet adjoint, représentant M. Carles, préfet du Nord, prirent place MM. Luc, directeur général de l'enseignement technique ; Bertrand, adjoint au maire de Lille ; Des Rotours, sénateur ; Mareschaux, député ; Hubert, recteur de l'Académie de Poitiers ; Maige et Duez, doyens de la Faculté ; Dauchy, directeur des Arts et Métiers de Paris ; Degremont, président de l'Association française pour le développement de l'enseignement technique, Gadenne, vice-président du Comité départemental de l'enseignement technique ; Castelain, président de l'Association des meilleurs ouvriers de France ; Coustenoble, président de la Chambre des Métiers ; Dove, président de l'U.F.S. ; Turotte, commissaire général adjoint de l'Exposition ; Biarez, directeur des cours du bâtiment de la ville de Lille, etc...

Les discours

Comme porte-parole du Comité d'organisation de l'Exposition et du Comité départemental de l'enseignement technique, M. DAUCHY tint à rappeler le succès de l'Exposition, qui ne connut pas moins de 563 inscriptions, et dont le palmarès atteste la diversité des professions représentées. Sur ce nombre, 116 ouvriers obtinrent une médaille d'or, 222 furent récompensés, 90 apprentis méritèrent une médaille d'or, 88 une médaille de vermeil pour l'ensemble de leurs travaux. E. M. Dauchy voit pareil succès dans l'enseignement judicieux des Ecoles techniques. Plusieurs des œuvres exposées eurent l'honneur de figurer à l'Exposition du travail à Paris, et 26 lauréats furent les dignes représentants du département et obtinrent le titre envié du « meilleur ouvrier de France ».

En terminant, M. Dauchy exprima sa vive gratitude aux membres de l'enseignement.

Au nom du préfet du Nord, M. JAQUET félicita les lauréats, remercia tous les artisans de l'Exposition et surtout M. Dauchy, qui en fut la cheville ouvrière et qui joua un rôle prépondérant pour le développement de l'enseignement technique. Il adressa la sympathie cordiale et bienveillante de l'administration préfectorale et assura le Comité départemental du concours du Conseil général et de la ville de Lille.

L'allocution de M. Luc

Le directeur général de l'enseignement technique qui a vécu dans le département du Nord, exalta la belle manifestation que fut l'exposition du travail l'an dernier. Il rendit hommage à tous les chefs d'entreprises qui aiment le beau travail aux représentants de l'Université de Lille dit sa joie du nombre de récompenses obtenues, du soin avec lequel l'exposition avait été préparée. Il eut un mot aimable pour M. Dauchy, dont le dévouement inépuisable a contribué au succès.

Le département du Nord a brillé dans les premiers rangs dit-il, 26 ouvriers ont été déclarés les meilleurs ouvriers de France ; 8 apprentis ont obtenu le diplôme d'honneur.

M. Luc s'attacha ensuite à démontrer le sens de la cérémonie. « Nous fêtons le travail, dit-il. Jamais la nécessité du travail ne fut plus grande. C'est par lui que chacun vit et garde son indépendance, acquiert une valeur intellectuelle et une valeur morale. Ce qui est progrès de la culture est progrès du travail et entre le métier et la culture il y a ce lien de fraternité et les deux sont inséparables ».

Et M. Luc rendit hommage aux qualités des meilleurs ouvriers, élite dans leur profession et dans leur métier sur le sol du Nord. « Parlant des offices d'orientation professionnelle, il déplora que cette notion du choix du métier n'est pas encore populaire. L'union des écoles doit être étroite, l'apprentissage préparée par la prolongation de la scolarité.

« Jamais, s'écria-t-il, l'apprentissage ne fut plus nécessaire, nous manquons de main-d'œuvre qualifiée. Tâchons que le travail deviennent humain, rendons-le heureux, afin que tous se sentent compagnons de tâche. Célébrons les fêtes du travail pour qu'elles deviennent les fêtes de la civilisation de la liberté et de la paix ». Ce discours fut vigoureusement applaudi.

Ce fut ensuite la remise à chacun des lauréats, des médailles et diplômes qui figurent au palmarès que nous publions ci-dessous. La Symphonie Baggio prêta son concours à cette solennité.

La réception à l'Hôtel de Ville

Les personnalités furent reçues à 13 h. à l'Hôtel de Ville par M. l'adjoint Bertrand, M. Raghebooom et Masson, député du Nord.

M. Bertrant au nom de l'administration municipale remit la médaille d'Or de la ville à M. Luc. Ce dernier exprima sa vive reconnaissance, évoqua la mémoire de M. Roger Salengro et fit l'éloge de la ville de Lille pour le développement des œuvres sociales entreprises par elle.

Le banquet

Un banquet de 300 couverts fut servi à 14 heures dans la salle des fêtes de la Foire Commerciale, sous la présidence de M. Luc. Il réunit les personnalités ayant assisté à la cérémonie de la matinée et nombre de lauréats, groupés dans l'Association des meilleurs ouvriers de France.

A l'issue du banquet, des discours furent prononcés par MM. Gadenne, Turotte, Coustenoble, Degremont, Bertrant, au nom de la Ville de Lille ; Jaquet, au nom du préfet du Nord.

Au milieu des applaudissements, M. Luc remit officiellement à M. Dauchy les insignes d'officier de la Légion d'Honneur, retraçant sa manifique carrière. Il tint encore à faire l'éloge des populations laborieuses du Nord.

Plusieurs distinctions furent ensuite remises : la médaille de vermeil de l'enseignement technique à MM. Camus et Pierron, des lettres de félicitations à MM. Camus et PierronCMPHYPeinJnW MM. Colnot, Boucher, Leclercq, Crucket, Trotry et Sénéchal.

Une médaille d'or, ent à M. Connesson et une de bronze à M. Nogués.

Le palmarès

DIPLOMES DE « MEILLEUR OUVRIER DE FRANCE. — Bâtiment et Travaux Publics. — Peinture. — M. Vanthourout Maurice, Pont-de-Nieppe.

Couture. — Mlle Stubbe Germaine, Lille.

Dentelles et broderies. — Mlle Boulanger Françoise Valenciennes ; Mlle Looten Yvonne, Bailleul.

Gants. — Mme Nauche, Lille ; M. Nauche, Lille.

Textiles. — Dessinateurs pour tissus. — M. Doutreligne J.-B., Wasquehal.

Tissage et tapisserie. — MM. Dehaenne Louis, Tourcoing ; Dersedt Jules, Halluin ; Derycke Henri, Tourcoing ; Destailleur Lucien, Halluin ; Feys Charles, Halluin ; Mlle Ghesquière Zulma, Menin ; MM. Jon Emile, Tourcoing ; Lammerteyn Neuville-en-Ferrain ; Mariage Raoul, Roubaix ; Parent Omer, Neuville-en-Ferrain ; Van Eckhout, Tourcoing ; Vanhecke Emile, Tourcoing.

Dessinateurs sur papier. — M. Bidault René, Roubaix.

Industries Mécaniques et Electricité. — Ajusteurs. — M. Leuk Elie Valenciennes.

Vitraux d'Art. — MM. Dehon Paul, Lille ; Fondeur Paul, Lille.

Secrétaires Sténo-Dactylographes. — Mlle Trainel Lucienne, Tourcoing.

APPRENTIS. — Diplômes « d'Honneur ». — Lingerie. — Mlle Pierlot Jeanne de Lille, école Pratique Valentine-Labé, Lille.

Dentelles et broderies. — Mlle Mériaux Héloïse de Valenciennes, école Dentelière.

Dessinateurs pour étoffes. — MM. Blanckaert Yves de Roubaix ; Desplanque Denis de Roubaix, école Nationale Supérieure des Arts et Industries textiles de Roubaix.

Tissage et tapisserie. — MM. Launeau Eugène de Roubaix ; Namias Lionel de Roubaix ; Radoszycki de Roubaix, école Nationale Supérieure des Arts et Industries textiles de Roubaix.

OUVRIERS

Alimentation. — Pâtisserie. — Médaille d'or : M. Saint-Maxin Paul, Lille ; Médaille de vermeil : M. Hanquart Henri, Loos-les-Lille ; Médaille d'argent : M. Martin Louis, Lille ; Médaille de bronze : MM. Carlier Fernand, La Madeleine ; Pretre Maurice, Lille.

Charcuterie. — Médaille d'or : M. Loucheur César, Lille ; Médaille de vermeil : M. Verguldezoone, Lille.

Bâtiment et Travaux Publics. — Granitier. — Médaille d'argent : M. Strune Jean, Jeumont.

Menuiserie. — Médaille d'argent : M. Lorthiolr Paul, Wattrelos ; Médaille de bronze : M. Lajois René, Lille.

Couverture, plomberie, zinguerie. — Médaille d'or : M. Carette Henri, Lille ; Médaille de bronze : M. Capelle Marcel Maubenge.

Peinture. — Médailles d'or : MM. De Busschère Pierre, Lille (avec félicitations du jury) ; Marchant Alfred, Marcq-en-Barœul ; Selosse Maurice, Roubaix ; Vandendriessche Raoul, Ronchin ; Vanthourout Maurice, Pont-de-Nieppe (avec félicitations du jury) M.O.F. ; Médaille d'argent : M. Lacroix Robert, Roubaix ; Médaille de bronze : M. Duhamel Jacques, Hem.

Sculpture. — Médaille de vermeil : M. Couque Achille, Lys-lez-Lannoy.

Industrie du vêtement. — Couture. — Médaille d'or : Mlle Stubbe Germaine, Lille, M.O.F. ; Médaille de vermeil : Mme Foulon, Roubaix ; Mlle Hervio Yvonne, Lille ; Médaille d'argent : Mlle Saint-Quentin Aimée, Boulogne-sur-Mer ; Mlle Versluys Henriette, Lille ; Médaille de bronze : Mlle Normand Madeleine, Avesnelles.

Tailleur. — Médaille d'or : Mlle Leleu Irène, Lille ; M. Olivier Georges, Roubaix ; Médaille d'argent : Mlles Hutin Yvonne, Boulogne-sur-Mer ; Morin Jeanne-Marie, Boulogne ; Médaille de bronze : Mme Delacroix, Lille ; M. Vanderbeyde Auguste, Tourcoing.

Accessoires du vêtement. — Boutons. — Médaille d'or : Mlle Rutillet Marie-Thérèse, Tourcoing.

Lingerie. — Médaille d'or : Mlles Delcourt Antoinette, Tourcoing ; Sadaune Raymonde, Lille.

Dentelles et broderies. — Médaille d'or : Mlles Boulanger Françoise, Valenciennes M.O.F. ; Looten Yvonne, Bailleul, M.O.F. ; Offret Georgette, Lille ; Médaille de vermeil : Mlles Barel-Charle Raymonde, Valenciennes ; Dehouck Stéphanie, Bailleul ; Dandrieux, Valenciennes ; Franchomme Marie, Bailleul ; Leroy Marie, Bailleul ; Roger Marie, Hellemmes ; Médaille d'argent : Mlles Baelde Louise, Bailleul ; Budin Marie, Bailleul ; Deturck Marie, Bailleul ; Duhayon Julienne, Bailleul ; Hurtemel Clotilde, Bailleul ; Loozen Eudoxie, Bailleul ; Rafin Jeanne, Valenciennes ; Rutillet Marie-Thérèse, Tourcoing ; Médaille de bronze : Mlle Verchain, Valenciennes.

Ganterie de peau. — Médaille d'or : M. Nauche, Lille, M.O.F. ; Mme Nauche Lille, M.O.F.

Industrie de la mode. — Fleurs artificielles. — Médaille d'or : Mlle Soyez Germaine, Lille.

Formes pour chapeaux. — Médaille de vermeil : Mme Eckmann, Fives-Lille.

Haute mode. — Médaille d'or : Mlles Augier Andrée, Comines ; Boussemart, Lille ; Gogel Céleste, Roubaix ; Lecui Marguerite, Lille ; Lucq Nelly, Roubaix ; Médaille de vermeil : Mlle Benouw Fernande Lille (section modéliste) ; Médaille d'argent : Mlle Benouw Fernande Lille (action apprêteuse).

Industries textiles. — Dessinateurs pour tissus et papiers. — Graveurs pour impression. — Hors-concours : M. Agache, Lannoy ; Médaille d'or : MM. Bernard Fernand, Lille ; Degand Louis, Neuville-en-Ferrain ; Delepoulle Albert, Croix ; Doutreligne J.-B., Wasquehal, M.O.F. ; Meurisse Joseph, Lys-lez-Lannoy ; Médaille d'argent : M. Callens Adolf, Roubaix.

Bonneterie, Tulle. — Médaille d'or : M. Carpentier Henri, Caudry ; Mlles Detremmerie Bertha, Halluin ; Dutertre Marie-Louise, Tourcoing ; Guenet Simone, Tourcoing ; M. Vatin Victor, Lille ; Hors-concours : Mlle Hénocq Louise Tourcoing ; Médaille de vermeil : M. Lefebvre Germain, Caudry ; Médaille d'argent : M. Grattepanche Paul, Caudry.

(A suivre).

Le Général Bertière a dirigé à Tourcoing des manœuvres militaires

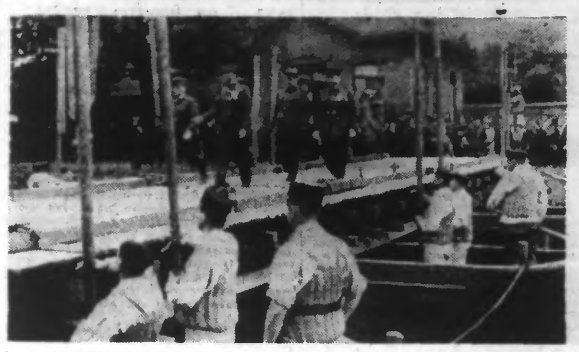

La passerelle achevée est « inaugurée » par les Officiers supérieurs assistant à la manœuvre.

Hier dimanche, dès 9 h., des manœuvres de franchissement de cours d'eau ont été exécutées au canal de Tourcoing, au pont du Hallot, par les sous-officiers des vingt-sept écoles de perfectionnement de réserve de la 1re région. M. le général Bertière, directeur du génie de la région, assista à la manœuvre, entouré de MM. le colonel Thornon, commandant du 3e génie à Arras ; le chef d'escadron du train Dumortier, directeur de l'E.T.I.M. de Tourcoing ; les capitaines Tourain et Gueranger, des écoles de perfectionnement d'infanterie de Tourcoing ; le lieutenant Dueoulombier, chef de l'école des télégraphistes de Tourcoing ; le lieutenant Girard, directeur de l'école du génie de Tourcoing ; le colonel Sout, chef de la P. M. et de l'I. C. R. ; le capitaine d'état-major Bataille, représentant le général Doumenc, empêché ; le capitaine de réserve Beuque, etc., etc...

Après le franchissement du canal sur deux ponts de bateaux de 4 tonnes, opération parfaitement réussie, le général commenta la manœuvre et félicita les sous-officiers de réserve. Il fut salué par MM. Marescaux, député de Tourcoing-Sud ; Sant et Masurel, adjoints au maire de Tourcoing.

Puis des fleurs furent déposées au monument des morts de la ville, et le général et sa suite visitèrent l'Institut Colbert en fonctionnement et assistèrent à la manifestation sportive scolaire de la piscine municipale en plein air, à 15 h. 30.

LES ACCIDENTS DE LA ROUTE

(SUITE DE LA DEUXIEME PAGE)

Un garçonnet de sept ans est tué par une auto à Roubaix

Comme chaque dimanche, Edmond et René Vankrinkelen, le premier âgé de 12 ans, le second de 7 ans, avaient quitté vers 10 heures le domicile de leurs parents, sis 22, rue des Fleurs, à **Wattrelos**, pour aller dîner chez leur grand-père, M. Arthur Gydé, demeurant à Roubaix, 9, rue et cour Turgot. Ils avaient pris à Roubaix le tramway A qui les conduit à destination rue de Tourcoing, à proximité de la rue Turgot.

A l'arrêt de la rue Jacquard, les deux enfants descendirent de la motrice. Le plus jeune, sans attendre le départ de la voiture, et échappant aux mains de son aîné qui voulait le retenir, s'élança sur la chaussée pour gagner le trottoir opposé. Il passa derrière le tramway au moment ou arrivait, en sens inverse, de l'autre côté de la chaussée, une automobile pilotée par M. Charles Libbrecht, demeurant 145, rue de Menin, à Tourcoing, qui était accompagné de M. Simon Lepers, 36 ans, malteur, 31, rue de l'Union, à Tourcoing... Ce fut l'accident. Happé par l'avant de l'auto, l'enfant fut projeté sur la chaussée, sous les yeux de son frère et des passants.

Quand on le releva, la tête ensanglantée, il ne donnait plus signe de vie. On le transporta au 74 bis de la rue de Tourcoing, où vint l'examiner M. le docteur Descarpentries. Les secours du praticien ne furent d'aucune utilité : le petit René avait été tué sur le coup d'une fracture du crâne.

Pendant qu'on avertissait avec ménagement le grand-père, le petit cadavre était transporté à la morgue de l'Hôpital de la Fraternité.

M. Picot, commissaire de police du 5e arrondissement, accompagné de M. Hespel, secrétaire, s'est rendu sur les lieux et a procédé aux constatations d'usage.

UN GRAND CONCOURS FÉDÉRAL DE COQS S'EST DÉROULÉ HIER A CALAIS

48 groupements gallophiles de notre région y participèrent

Hier s'est déroulé au grand parc du Gallodrome du Lion d'Or, boulevard de l'Egalité, le grand concours fédéral de coqs.

48 sociétés y participaient parmi lesquelles des groupements de Belgique (Courtrai), de Neux, d'Auchel, Meurchin, Béthune, Hésdin, Houchin, Merville, Zeggers-Cappel, Coudekerque-Branche, Petite-Synthe, Saint-Pol, Ste-Marie-Kerque, Hazebrouck, Hellemmes, etc..

A ces épreuves assistaient MM. Guillement-Billet, président ; Duponchel, de Calais ; Leplat, de Bruay, vice-présidents de la Fédération des Coqueleux du Nord et du Pas-de-Calais.

L'administration municipale était représentée par MM. Parmentier, adjoint au maire, remplaçant M. Lucien Vadez, maire ; Jules Caron, conseiller municipal, remplaçant M. Vauteelcke, député.

Les combats furent très disputés et les Calaisiens se défendirent honorablement.

Une réception intime, au cours de laquelle plusieurs toasts furent portés suivit le tournoi.

UN BELGE, EXPULSÉ DE FRANCE VOLA 10.000 FRS A MOUSCRON ET S'ENFUIT A LILLE

Au cours de la soirée d'hier, à 21 h. 30, Mme Marie Valepin, débitante de boissons à Mouscron (Belgique), 238, chaussée du Risquons-Tout, a déposé une plainte à la permanence de nuit du commissariat central de police de Lille.

Elle raconta au commissaire de police de permanence, M. Lapouille, que, quelques heures plus tôt, une somme de 10.000 francs belges lui avait été volée dans son café. Elle surprit le voleur au moment où il fouillait le tiroir du comptoir, mais ne parvint pas à l'empêcher de fuir. Il s'agissait d'un Belge, nommé Charles Guischer.

Guischer s'enfuit en France, vers Tourcoing. De cette ville, il se fit conduire à Lille en taxi.

A Lille, il se rendit au café du Roi Albert, rue de Tournai, et demanda à la patronne de l'établissement de lui changer ses francs belges en argent français.

Aux archives de la sûreté de Lille, on découvrit que Charles Guischer, 29 ans, était sous le coup d'un arrêté d'expulsion depuis février 1932. Les inspecteurs Boury et Flévet furent chargés de le rechercher le malfaiteur. En outre, la sûreté fut prévenue.

ROUBAIX

Bureaux : 45, rue de la Gare (Tél. 351-17). — Dépôt de vente : 36, r. du Collège
BUREAUX : Avenue Sully — Téléphone : 278.

MORT DE M. HENRI LEFEBVRE SECRÉTAIRE DU SYNDICAT TEXTILE

On apprend la mort, à l'âge de 63 ans, de M. Henri Lefebvre, Secrétaire du Syndicat Textile.

Membre de l'Exécutif de la Fédération syndicale du Textile, secrétaire du Syndicat Textile de Roubaix depuis 1901, il sut conduire sans défaillance l'organisation qui lui avait fait confiance.

Secrétaire de la section roubaisienne du Parti Socialiste depuis 1896. Membre actif de plusieurs autres organisations, trésorier du Comité de Propagande de la Coopérative « La Paix », secrétaire de la Libre-Pensée, il jouissait de la considération générale.

Il était aussi Conseiller municipal de Roubaix.

La Commission Administrative du Syndicat, la Bourse du Travail, le Comité Exécutif du Parti Socialiste, la Coopérative « La Paix », la Libre-Pensée qui a levé son assemblée générale en signe de deuil, les Jeunesses et les Femmes Socialistes, ont déjà pris leurs dispositions pour les funérailles qui auront lieu, mercredi à 15 h.

Le matin, le corps sera exposé à la Coopérative, 73, Bd de Belfort, siège des organisations ouvrières. Les Jeunes Gardes et les Femmes Socialistes lui feront une garde d'honneur jusqu'à la levée du corps.

LES CONDOLÉANCES DE LA SECTION DU PARTI SOCIALISTE

On nous communique :

« La mort de notre bon et dévoué camarade Henri Lefebvre, secrétaire de la section depuis 1896, atteint douloureusement notre Parti.

» En lui, nous perdons un militant dont la vie entière fut un exemple de sacrifice, de dévouement et de courage tranquille.

» Secrétaire remarquable, possédant une grande expérience des batailles politiques et un sens inégalé des réalités, il fut pour nous un guide sûr et un artisan de toutes nos victoires.

» A l'ami de tous les instants, au militant éclairé et infatigable mort à la tâche, la section roubaisienne du Parti Socialiste, tient à rendre un ultime et suprême hommage.

» A son épouse admirable des bons et des mauvais jours, à ses enfants et petits-enfants, elle tient à dire toute sa douleur et son affectueuse sympathie.

» En s'inclinant respectivement devant la dépouille mortelle de leur secrétaire général, nos militants voudront, mercredi prochain, exprimer leur tristesse infinie et lui dire un éternel adieu — Le bureau de la Section ».

UN APPEL DE LA COMMISSION ADMINISTRATIVE DU SYNDICAT TEXTILE

La C.A. du Syndicat Textile nous prie d'insérer :

« C'est avec une profonde douleur que notre Commission Administrative du Syndicat Textile général, vient d'apprendre la mort cruelle de son regretté Secrétaire Henri Lefebvre.

» Réunie ce jour, elle a pris la décision de lancer un appel immédiat auprès de l'ensemble des ouvriers et des ouvrières du textile en vue de la participation aux funérailles.

» A cet effet, nous convoquons pour le lundi 5 juillet à 6 h. du soir, à la Coopérative « La Paix », une assemblée générale de tous les délégués d'usines du Textile ; nous osons espérer que chacun comprendra son devoir en répondant présent à cet appel ».

Un chauffe-eau instantané à gaz rendra votre cuisine encore plus agréable.

Une bourse de voyage à un ancien élève de notre école des Beaux-Arts

Le Conseil supérieur des Beaux-Arts vient d'attribuer la bourse de voyage de l'Etat en architecture à notre concitoyen M. G. Bourgeois, ancien élève de l'Ecole des Beaux-Arts de Tourcoing.

La bourse de voyage de l'Etat est attribuée à un lauréat parmi les artistes exposants à la Société des Artistes Français, à la Société Nationale des Beaux Arts, au Salon des Tuileries, au Salon d'Automne et aux Artistes Décorateurs âgé de moins de 32 ans.

M. G. Bourgeois est titulaire de la grande médaille de la fondation Rolland de la grande médaille d'argent de la Société Centrale pour les monuments français, de la médaille d'argent du Salon, du prix des fondations Maillard et Nuq-Doutrelingne, à Lille. Son étude au Salon de 1935 qui lui valut deux de ces distinctions est au musée de Tourcoing, celle de l'an dernier est aux archives nationales.

Son salon de cette année qui lui a valu cette très haute récompense était consacré à l'étude du Prieuré de Donzy-le-Pré, dans la Nièvre.

EMPLOYÉ

Jeune homme 15/16 ans, bonne instruction, connaissant dactylographie est demandé pour Roubaix. Ecrire aux initiales E. B. R. bureau du journal, 45, rue de la Gare, en indiquant références et prétentions.

L'assemblée des Anciens Combattants Belges

Les anciens combattants belges de Roubaix ont tenu leur assemblée annuelle dimanche à 10 h. 30, à la brasserie des Orphéonistes, rue de la Gare 126, sous la présidence d'honneur de M. Fairon, entouré de MM. A. Delos, président actif ; G. Delos, vice-président et les membres du Comité.

En ouvrant la séance, M. Delos salua le président d'honneur et la nombreuse assistance, aux premiers rangs de laquelle on remarquait : MM. Catry, secrétaire des Invalides belges de guerre ; Franchomme, président de l'Amicale des Anciens militaires belges ; Henry, secrétaire général de l'Union des Sociétés belges de Roubaix, etc... Le vice-président M. G. Delos, faisant fonction de secrétaire, donna ensuite lecture du rapport moral, soulignant le développement continu de la section, rappelant l'activité au cours du semestre et les diverses manifestations auxquelles le groupement a pris part.

Les rapports financiers présentés par M. Cam erlynck, pour la section des A.C. et par M. Corbisier pour la Mutuelle soulignèrent la prospérité du groupement.

Puis, M. A. Delos, après avoir remercié ses collaborateurs de leur dévouement, parla des revendications des prisonniers et internés ; une somme de 20 millions note-t-il serait suffisante pour leur donner satisfaction alors que la loi d'amnistie entraînera une dépense de plusieurs centaines de millions de francs.

Le président d'honneur, M. Fairon, après avoir félicité les dirigeants de leur dévouement, fit allusion aux pénibles incidents qui se sont déroulés récemment en Belgique et invite les anciens combattants à rester calmes et à s'abstenir de toutes manifestations tapageuses.

M. Delos remit ensuite la Croix de Feu à M. Fairon à qui l'assistance fait une belle ovation. Puis l'on remit la médaille volontaire de guerre à M. Haelman ; la rosette d'officier de la F.N.C. à M. Winnants ; le diplôme de la médaille militaire à M. H. Dozier...

Une tombola termina cette réunion.

DISTRIBUTIONS DE PRIX

La distribution solennelle des prix sera faite à l'Hippodrome-Théâtre, le samedi 10 juillet, à 15 h., sous la présidence de M. Gaston Duburcq, inspecteur départemental de l'Enseignement technique, aux élèves : de l'Ecole Pratique et Ménagère de jeunes filles et annexes (cours professionnels) et à ceux de l'Institut Turgot et annexes (cours professionnels et Ecole du Bâtiment).

Celle de l'Institut Sévigné aura lieu le mardi 13 juillet, à 15 h., rue d'Alsace, 42, sous la présidence de M. Charlier, inspecteur de l'Enseignement primaire.

LES FÊTES DU CENTRE

Les fêtes du Centre se sont continuées dimanche après-midi au milieu d'une joyeuse animation. A 16 h., place de la Liberté, eut lieu devant un nombreux public, la réception de la Reine des Flandres par la Reine du Commerce de Roubaix entourée de ses demoiselles d'honneur. Puis un cortège se forma qui parcourut les principales artères du centre, suivie avec curiosité et sympathie par les Roubaisiens massés sur les trottoirs.

Le concours des enfants costumés se déroula ensuite obtenant auprès du public les faveurs que rencontrent habituellement pareilles manifestations. En voici les résultats :

Enfants costumés. — 1. Chaperon Rouge (Madeleine Charlet) ; 2. La Traviata ; 3. Prince et Princesse ; 4. Hongroise ; 5. Sultan ; 6. Marquise ; 7. Chinoise ; 8. Garçon-Boucher ; 9. Page ; 10. Fatma ; 11. ex æquo : Bécassine et Chaperon Rouge ; 13. Jardinière ; 14. Hollandais ; 15. Alsacienne ; 16. Robe Empire ; 17. Pierrot.

Voitures d'enfants décorées. — 1. Le chou ; 2. Bouquetière ; 3. Pierrot.

Voitures de poupées. — 1. Edith Renard ; 2. Bretonne ; 3. Françoise Verhaeghe ; 4. Raymond Chalippée.

Voici les résultats du *Gymkhana-surprise*, organisé par l'Automobile-Club et qui s'est déroulé samedi soir, Grand Place : 1. M. Honoré à Ascq (570 pts) ; 2. Mercier à Wervicq (694 pts) ; 3. M. Delerue à Roubaix (706 pts) ; 4. M. Herkenrata à Roubaix ; 5. M. Spriet à Roubaix (771) ; 6. Mme Mercier à Wervicq (792) ; 7. M. Desmedt à Roubaix (816) ; 8. M. Destoop à Mareq-en-Barœul (820) ; 9. M. Neyrinck à Lille (827) ; 10. M. Delespaul à Roubaix (847) ; 11. M. Philippe à Roubaix (905) ; 12. M. Enghels fils à Roubaix (970) ; 13. M. Vleminckx à Roubaix (1055) ; 14. M. Gillot à Roubaix (1075) ; 15. M. Enghels père à Roubaix (1104) ; 16. M. Allamel à Roubaix (1130) ; 17. M. Jean Philippe à Roubaix (1164) ; 18 M. Cocheteux à Wattrelos (1193) ; 19. Marsland à Mouvaux (1226) ; 20. M. Cray à Roubaix (1127) ; 21. M. Morin à Lille (1271) ; 22. M. Ganseman à Roubaix (1281) ; 23. M. Castille à Roubaix (1267) ; 24. Mme Spriet à Roubaix (1369) ; 25. M. Destoop père (1375) ; 26 M. Tilmant à Roubaix (1424) ; 27. M Copin à Roubaix (1436) ; 28. M. Pureur à Roubaix (1565).

La Coupe de l'Automobile-Club du Nord (Messieurs) est attribuée à M. Honoré. La Coupe des Dames revient à Mme Mercier.

Le tirage de la tombola de l'Union des Matilés et réformés

Nous approchons du tirage de la souscription qui aura lieu le 14 juillet, à 11 h., dans la salle du Foyer du Mutilé, 3, rue de l'Espérance, sous le contrôle de Me Gaillard, huissier à Roubaix.

Il reste un petit nombre de billets à souscrire ; les personnes qui désirent en obtenir peuvent s'adresser au siège ; au gérant de la buvette pour Roubaix et à Croix, chez M. Leclercq, 6, rue Saint-Nicolas.

Les sociétaires sont priés de rentrer les carnets vendus afin de faciliter le contrôle.

La remise de la Croix de Chevalier de l'Ordre de la Couronne de Belgique à M. Henri Mulle

La remise de la croix de Chevalier de l'Ordre de la Couronne de Belgique à M. Henri Mulle, Président d'honneur des Anciens sodats coloniaux français et belges a donné lieu à une belle manifestation qui s'est déroulée dimanche à 10 h. au siège du groupement, au café Beaucamps, rue de Lannoy.

Autour du récipiendaire avaient pris place : MM. le général Bossu ; Henri Vandaele, vice-président d'honneur de la société ; Thaune, consul de Belgique ; Zund, président actif ; le capitaine Olivier, commandant les brigades de gendarmerie de Roubaix ; Popelier, président des Anciens Marins, etc...

Ce fut M. Henri Vandaele qui remercia les personnalités présentes et notamment M. Thaune, consul de Belgique dont la sollicitude agissante est à l'origine de la distinction si bien méritée accordée à M. Mulle. Le vice-président d'honneur dit ensuite tous les titres qu'avait ce dernier à cette croix de chevalier, souligna sa généreuse activité au sein de la société.

M. Mulle remercia M. Vandaele et la société de leurs sentiments et nota que tout l'honneur de cette décoration rejaillit sur le groupement.

M. Thaune fit à son tour, l'éloge du président d'honneur et, pendant que deux clairons sonnaient « aux champs », lui remit la croix.

Grande Fête Interscolaire de Natation

Une fête interscolaire de natation se déroulera le mardi 6 juillet, à partir de 15 h., à l'Etablissement de bains de la rue des Champs.

Cette fête assurée par les élèves des écoles publiques comporte le programme suivant : 1. Brevet scolaire de natation, épreuve de 25 m. sans limite de temps ; 2 Championnat de la Ville de Roubaix a) 40 m. nage libre, b) 40 m. brasse ; 3. coupe de la ville de Roubaix, course relais, 3 fois 25 m., 3 nageurs par école ; 4. championnat de plongeons. Chaque épreuve comporte une partie filles et une partie garçons.

L'entrée de la piscine sera gratuite à l'occasion de cette fête au cours de laquelle un concert sera diffusé. Le public sera admis à pénétrer dans l'établissement à partir de 14 h. 30.

LES ENGINS EXPLOSIFS

Le Maire de Roubaix rappelle à ses administrés qu'il est absolument interdit de manipuler les engins explosifs, épaves de la guerre. De nombreux accidents dus à l'imprudence des victimes se produisent encore.

Les engins découverts doivent être signalés sans retard à la Mairie (Bureau Militaire) ou aux commissaires de police qui feront procéder à leur enlèvement par le service de désobusage.

L'EXPOSITION DES TRAVAUX DU COLLÈGE DE JEUNES FILLES

Comment occuper les loisirs des jeunes filles ? C'est ce problème que résoud l'exposition des travaux d'élèves qui vient de s'ouvrir au Collège des jeunes filles.

Il y a sans doute de multiples manières de « meubler » les heures de repos, mais celles qui sont soulignées par cette manifestation présentent le bel intérêt d'instruire en de distraire à la fois les jeunes filles, et aussi de mettre à leur disposition de beaux ouvrages, fruits de leurs efforts.

C'est ainsi que l'on peut admirer de remarquables pièces de maroquinerie, des faïences peintes, des reliures, des ceintures, de fins ouvrages de lingerie, de broderie, des lainages, des dessins, etc., toutes choses qui feront le ravissement des visiteurs.

COLLÈGE DE JEUNES FILLES

Certificat d'études secondaires élémentaires. Sont reçues :

Mlles A. Tarel (T. B.), J. Autricke (B), D. Duflos (B.), M. Mas (A.B.), G. Maude, A. Monteil, J. Ladesou, J. Flavigny, M. Desrumaux, J. Tétart, M. Dubois.

Seules les Merveilleuses Cures de VRED sont les véritables
Pour tous renseignements Laboratoire des Merveilleuses Cures de Vred, 26, rue Jean-Jaurès, à DORIGNIES-DOUAI.

LES FESTIVITÉS DU DIMANCHE A ROUBAIX

Les festivités se sont poursuivies, hier, à ROUBAIX. Dans le centre, le clou de la journée fut la réception de la Reine des Flandres, entourée de ses demoiselles d'honneur et de sa suite.

D'autre part, dans le quartier du Sacré-Cœur et du Jean Ghislain, un cortège se déroula au cours de l'après-midi, on en voit ici un épisode.

Sociétés et Comités

LES ARTISANS RÉUNIS. — 15, Rue Pauvrée, Syndicat des Coiffeurs, permanence de 15 à 19 h. ; place Chaptal, au Café Gérard, de 19 h. 30 à 20 h., renseignements divers.

PARTIS POLITIQUES

PARTI SOCIALISTE. — Le Comité exécutif de la section roubaisienne du Parti socialiste se réunira, aujourd'hui lundi 5, à 18 h. au siège. Présence indispensable de tous les membres.

ETAT CIVIL

Décès. — Henri Bouvrit, 80 ans, rue de Blauchemaille, 37 ; Charles Pollet, 78 ans, rue Claude-Lorrain, 56 ; Hortense Knoff, veuve Vanspeybroeck, 80 ans, rue Jules-Guesde, 208 ; Henri Lelebvre, 63 ans, rue Pierre-de-Roubaix, 100 ; Paul Duquesnoy, 49 ans, rue de Lannoy, 369 ; Adèle Rachez, veuve Dutat, 76 ans, rue Meissonnier, 56 ; Marie Vanthler, veuve Walla, 72 ans, rue des Longues-Haies, 213, cour Pierre-Desrumaux, 10.

FUNÉRAILLES

Vous êtes prié d'assister aux **Convoi** et **Service** solennels de

Monsieur Pierre-Henri COUVREUR

Ancien cotetier,

Veuf de Dame Marie DUTRIEUX

décédé subitement à **Roubaix**, le 3 juillet 1937, dans sa 74e année, lesquels auront lieu le Mardi 6 Juillet, à 9 heures, en l'église du Sacré-Cœur, sa paroisse.

Assemblée à la maison mortuaire, 40, rue Buffon, à 8 h. 45.

Cet avis tient lieu de faire-part.

De la part des familles COUVREUR et DUTRIEUX.

Pompes Funèbres Générales — Roubaix. 3498

La fête des écoles de Croix

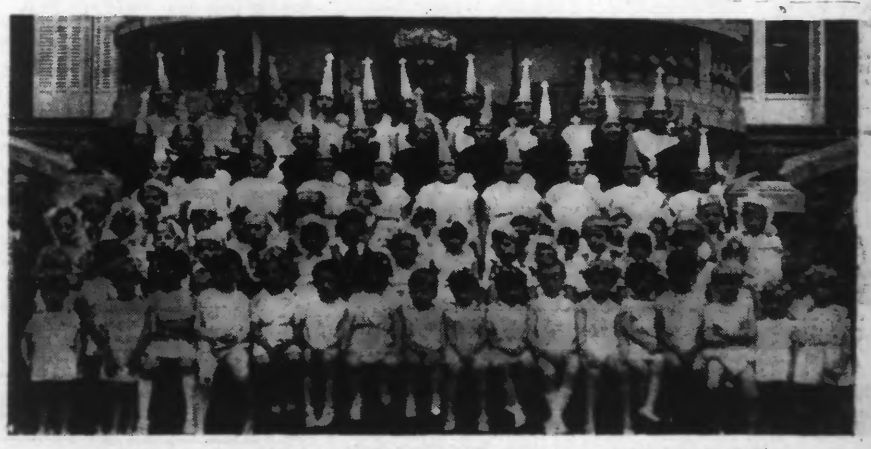

Le groupe charmant des enfants costumés qui se produisirent au cours de la fête des Ecoles.

La fête des écoles organisée par la Fédération des Amicales laïques, sous le patronage de la Municipalité de Croix, au profit des œuvres postscolaires, a été très réussie et a fait affluer dans le parc de l'Hôtel de Ville la foule des Croisiens.

Elle s'ouvrit à 13 h., dans le parc de la Mairie par une foire aux plais