LES NOUVEAUX Cinquièmes officiels des « Régions Libérées »

La Loterie des Régions Libérées ayant, par une conception aussi nouvelle qu'ingénieuse, réussi à réduire à 50 fr. le prix du billet entier sans diminuer, bien au contraire, l'importance des lots dont la gamme s'étend d'un million et demi à 55 fr., a été amenée à supprimer le dixième pour le remplacer par le **cinquième officiel**, qui jouit des mêmes garanties et sécurités que le billet entier.

Nous précisons, pour répondre à de nombreuses questions, qu'ainsi chaque cinquième des numéros gagnants : 1.500.000 fr. gagnera 300.000 fr. ; 750.000 fr. gagnera 150.000 fr. ; 350.000 francs gagnera 70.000 fr. ; 250.000 fr. gagnera 50.000 fr. ; 200.000 fr. gagnera 40.000 fr. ; 175.000 fr. gagnera 35.000 fr. ; 75.000 fr. gagnera 15.000 fr. ; 50.000 fr. gagnera 10.000 fr. ; 25.000 fr. gagnera 5.000 fr. ; 10.000 fr. gagnera 2.000 fr. ; 7.500 fr. gagnera 1.500 fr. ; 5.000 fr. gagnera 1.000 fr. ; 2.500 fr. gagnera 500 francs ; 500 fr. gagnera 100 fr. ; 125 fr. gagnera 25 fr. ; 55 fr. gagnera 11 fr.

Nombreux sont les souscripteurs qui ont immédiatement compris que pour la même mise de 11 fr., leur gain serait désormais 2 fois plus important. Résultat : depuis quelques jours, les demandes sont telles qu'il a fallu, dans la plupart des régions, doubler les approvisionnements.

UNE JEUNE FILLE EST ASSAILLIE PAR QUATRE GARNEMENTS A AULNOY-LEZ-VALENCIENNES

Vers quinze heures, Mlle H. D., âgée de 17 ans, ouvrière agricole, avait quitté le domicile de ses parents pour faire quelques courses. Devant le Cafe Larcin, elle vit quatre jeunes gens : A. D., 17 ans ; A. D., 15 ans ; A. D., 14 ans, et L. L., 14 ans ; le plus âgé tint vis-à-vis de la jeune fille des propos désobligeants ; celle-ci ne répondit point et continua sa route.

Peu de temps après, alors que Mlle H. D., regagnait son domicile, par le chemin de Saultain, elle aperçut les quatre garnements descendre des « talus » ; deux d'entre eux la saisirent par le bras ; les deux autres tentèrent alors de se livrer sur elle à des violences.

La jeune fille se mit à crier ; le garnement âgé de 15 ans lui enfonça dans la bouche un mouchoir pour éviter d'attirer l'attention publique. Fort heureusement, un automobiliste survint et les agresseurs prirent la fuite.

Les parents des garnements présentèrent des excuses à la famille de la jeune fille. Mais en faisant de la gravité des faits, le capitaine Plaisant, commandant les brigades de gendarmerie de l'arrondissement, a ordonné une enquête. Les quatre jeunes gens, interrogés, ont passé des aveux.

Le procès-verbal de cette affaire a été transmis à M. le Procureur de la République, qui statuera.

UN CHARRETIER EST ÉCRASÉ PAR SON CHARIOT A SECLIN

Cet après-midi, vers 13 h. 45, un charretier Jules Bertrand, 38 ans, demeurant à **Seclin**, rue Féneion, travaillant pour le compte de M. Eeckman, agriculteur, partait sur la route d'Arras pour conduire un chargement de chicorees a **Chemy**.

Au moment où il donnait l'ordre de marche a son attelage, il voulut monter sur le devant de son chariot, glissa et roula sous le vehicule, qui lui passa a travers le corps.

Les témoins de l'accident, MM. Victor Bartier et Marius Blonde, voulurent le transporter à l'hôpital, mais il deceda en cours de route.

Le malheureux laisse une veuve et un fils de 18 ans.

UN FUMEUR IMPRUDENT PROVOQUE L'INCENDIE DE SA MAISON A FRAMERIES

AYANT COUTUME DE PLACER SA PIPE DANS SA POCHE SANS L'ÉTEINDRE, SON VESTON S'ENFLAMMA AU COURS DE LA NUIT PROVOQUANT LE SINISTRE

Rue du Coron à **Frammeries**, demeurent les époux Louis Cornet, deux anciens ouvriers pensionnés. Le mari est fumeur et il a la fâcheuse habitude de déposer sa pipe allumée dans la poche de son veston, ce qu'il avait encore fait dimanche soir. Avant d'aller se coucher, il retira sa pipe de la poche, la déposa sur la cheminée et accrocha son veston au portemanteau, non loin de là. Dans le courant de la nuit, une femme qui passait aperçut de la fumee sortant par les interstices des fenêtres et de la porte. Elle donna l'alarme. Les époux furent réveillés et n'eurent que le temps de fuir par la porte de derrière de la maison, car le rez-de-chaussée de celle-ci était en feu.

Des secours s'organisèrent. Les voisins combattirent l'incendie avec des moyens de fortune et les époux Cornet, a demi-asphyxiés, furent soignés chez des voisins. Les dégâts occasionés par l'incendie sont importants et on croit que le feu a pris dans le veston de M. Cornet, qui aura laissé du tabac en feu dans la poche.

UN TRAFIQUANT DE STUPÉFIANTS ARRÊTÉ A QUÉVY

La gendarmerie de Quévy a arrêté lundi matin, à sa descente du train de Paris, Marcel Degueldre, qui était recherché par le Parquet d'Anvers, du chef de trafic de stupéfiants, de falsification de produits pharmaceutiques et d'imitation de marques de fabrique. Degueldre, qui a des complices a Paris, a été écroué à Mons, en attendant son transfert à Anvers.

LE FLAMBEAU SACRÉ EST ARRIVÉ A MONS

Lundi soir, est arrivé à Mons, venant de Hevay (Ronière française, le Flambeau sacré, qui sera transmis, demain, à Bruxelles. Le Flambeau sacré a été reçu à Mons avec le cérémonial d'usage par les autorités civiles et militaires. Il a été déposé à l'hôtel de ville où une garde d'honneur veillera jusque demain matin.

LA DISPARUE DE WAZIERS

Nous avons signalé que Mme Roquet née Marie Cadix, 35 ans, mère de cinq enfants, était disparue de son domicile, cité Notre-Dame, allée F, N° 20, à **Waziers**, depuis le soir de la Toussaint.

Mme ROQUET

Son signalement est le suivant : taille, 1 m. 60; chevelure blonde coupée et légèrement ondulée. Mme Roquet portait des boucles d'oreille, en forme d'anneau.

Adresses les renseignements au commissaire de Waziers.

LA FRAUDE DANS NOTRE RÉGION

54 kilos de tabac belge saisis à Thivencelles

En observation, dimanche, à 21 h., au lieudit « La Bifurcation de Fresnes », les douaniers virent sur la voie trois individus, dont deux portaient un ballot sur le dos. A la vue des douaniers, ils prirent la fuite en abandonnant leur charge. Les représentants de la douane réussirent neanmoins à rejoindre Albert Depierre, âgé de 21 ans, mineur, domicilié à **Bernissart** (Belgique).

Les charges abandonnées s'élèvent à 54 kilos de tabac belge valant 4.200 fr.

Restes en embuscade, deux douaniers virent, à 23 h. 30, avancer sur la même voie un individu qu'ils visitèrent et trouvèrent porteur de 40 grammes de tabac belge. Il déclara se nommer Armand Février, âgé de 35 ans, mineur, demeurant également à Bernissart.

Delpierre et Février, déférés lundi au Parquet, ont été écroués.

Les Accidents de la route

Un mort et plusieurs blessés dans une collision à Nœux-les-Mines

Un très grave accident s'est produit lundi, vers 20 heures, sur la route nationale, à **Nœux-les-Mines**, un peu au-dessus de l'habitation de M. Wattez. Une automobile, appartenant à M. Schneider, ingénieur du Service des Mines, pilotée par M. Raymond Havervecque, 24 ans, demeurant 35, rue Michelet, à **Béthune** et dans laquelle avait pris place M. Maurice Cassel, de Béthune, est entrée en violente collision avec une voiture hippomobile chargée d'un cadre de mobilier. Sur la plate-forme, traînée par trois chevaux, se trouvaient le conducteur, M. Arthur Magnier, 37 ans, demeurant 45, faubourg d'Arras, à Béthune, et deux déménageurs au service de M. Duquesne-Bodrand, de Béthune. MM. Emile Cappel, 34 ans, demeurant au lieudit les Ecluses, à Essars-les-Béthune, et Emile Courcol de Béthune.

Sous le choc, les trois occupants de la plate-forme furent projetés sur la chaussée. M. Arthur Magnier, marié et père d'un enfant, a été tué sur le coup. M. Cappel est blessé à l'œil gauche et porte de multiples contusions sur le corps. Quant à M. Emile Courcolle il s'est tiré sans grand dommage de l'accident. Le conducteur de la voiture intérieure, M. Havervecque, fut atteint de quelques contusions et son camarade, M. Maurice Cassel, gravement blessé, a dû être admis d'urgence à l'hôpital de Béthune. L'automobile est complètement hors d'usage.

Les blessés ont reçu les soins du docteur Gouy, de Nœux-les-Mines. Les gendarmes procèdent à l'enquête d'usage pour déterminer les responsabilités.

TROIS PARISIENS BLESSÉS DANS UNE COLLISION ENTRE LENS ET CARVIN

Dimanche, à 20 h. 15, un accident d'auto s'est produit route de Lille entre Lens et Carvin, au lieudit « La Concurrence ». Une auto dans laquelle se trouvaient MM. Marcel et Alfred Dufour et un ami M. Lucien Parmentier, tous trois habitant Paris, est allée se jeter sur un camion citerne a eau, utilisé par les services de l'Entreprise Beugnet pour la réfection de la route.

Par suite du brouillard, le conducteur n'avait pas aperçu l'obstacle et le choc fut des plus violent.

L'auto fut mise hors d'usage et les trois occupants plus ou moins blessés à la tête et aux jambes. Les trois blessés furent conduits à l'hôpital de Lens, où ils reçurent des soins.

La gendarmerie de Lens a ouvert une enquête pour établir les responsabilités.

UN AVION VENANT DE BÉTHUNE EST CONTRAINT D'ATTERRIR A MERVILLE

EN PRENANT CONTACT AVEC LE SOL, L'HÉLICE DE L'APPAREIL SE BRISE

Dimanche, vers 15 heures, un avion a été contraint d'atterrir à **Merville** dans un chemin de terre, sur la route de **Neuf-Berquin**, près de la ferme exploitée par M. Petitprez-Savage.

Le contact avec le sol fut assez brutal et provoqua le bris de l'hélice, d'où immobilisation de l'appareil.

Le jeune aviateur, M. Albert Henquenet, 18 ans, appartenant au Centre d'Aviation Populaire, était indemne. Le pilote avait quitté l'aerodrome de La Bussière à **Béthune**. Il survolait le territoire de Merville lorsque par suite d'une avarie il fut obligé d'atterrir.

Des mesures ont été prises pour dépanner l'appareil.

UNE GRÈVE DANS UNE TEINTURERIE A ROUBAIX

Un délégué de la Teinturerie Senneville, 71, rue Racine, à **Roubaix**, s'était opposé à la récuperation de la journee de chômage de la Toussaint et avait conseillé aux ouvriers de ne pas prendre le travail samedi dernier. Or, hier matin, la direction de l'établissement refusa de reprendre le délégué, ce qui provoqua un mouvement de grève générale parmi les 135 ouvriers occupés dans l'usine. Ceux-ci reclament le reembauchage de leur collègue.

Des pourparlers sont engagés pour enrayer, au plus tôt, ce conflit. Le Consortium patronal a été saisi de cette affaire.

M. MARESCAUX, DÉPUTÉ DU NORD, EST NOMMÉ MEMBRE DU CONSEIL NATIONAL DE LA MAIN-D'ŒUVRE

Par arrêté en date du 3 novembre 1937 M. le président du Conseil, sur la proposition de M. le ministre du Travail, a désigné M. Léon Marescaux, député du Nord, pour représenter le parlement français au Conseil national de la main-d'œuvre.

Vient de paraître

notre ALMANACH pour 1938

AMUSANT INTÉRESSANT

En vente partout

2 fr. 50 | Par Poste 3 fr. 10 | 2 fr. 50

ROUBAIX

Bureaux : 48, rue de la Gare (Tél. 351-17). - Dépôt de vente : 36, r. du Collège

DE ROUBAIX A BÉTHUNE SANS BOURSE DELIER

LE DÉLINQUANT EST UN RÉCIDIVE DE CE GENRE D'ESCROQUERIE

Ces jours derniers, un chauffeur de taxi en stationnement Place de la Gare, M. Marcelin Demartelaire, 43 ans, demeurant 200, rue du Fontenoy, était hélé, vers 14 h. 30, par un client qui lui demanda de le conduire à Béthune. Le taximan n'hésita pas et il se mit en route en compagnie de son voyageur qu'il connaissait sous le nom de Henri Ryckewaert, domicilié 73, rue de Baillerie, à **Wattrelos**.

En arrivant dans le pays minier, le passager emit le désir d'être conduit à Bruay, puis à Houdain, chez des membres de sa famille. Après ces quelques visites, le taxi reprit la direction de Béthune. En cette ville, le client donna l'ordre de stopper devant un cafe en déclarant qu'il n'en avait que pour quelques minutes. Après une heure d'attente, le chauffeur s'interessa au voyageur mais il apprit, à son grand desappointement, que ce dernier etait reparti dans un autre taxi, dans une direction inconnue.

Le malheureux transporteur revint à Roubaix où il n'eut d'autre ressource que de déposer une plainte contre celui qui s'était fait véhiculer « à l'œil » subissant de ce fait un préjudice de 750 fr.

Henri Ryckewaert n'est pas un inconnu de la police ni des tribunaux. Il se signala tout particulièrement, en septembre 1932, en abusant de la confiance d'un garagiste de la rue des Arts à Roubaix, M. Kléber Desbarbieux, devant lequel il se presenta comme acheteur de voitures automobiles. C'est ainsi qu'il se fit piloter à Croix, Hem, Forest, pour revenir à Roubaix, afin de repartir en suite a Leers.

C'est dans cette commune que Ryckewaert eut une attitude deplorable. Il se rendit dans la famille Lefebvre, Hameau de la Croix des Bergers. Le matin même un fils M. Remy Lefebvre, avait succombe des suites d'une meningite. Le visiteur se fit introduire dans la chambre mortuaire et il examina le cadavre. Il demanda, ensuite de l'eau oxygenee, et, a défaut, on lui offrit de l'éther. A l'aide de tampons, il frictionna le corps et, après cette premiere manœuvre sacrilège, il fractura le nez du défunt. Cette façon de faire vexa outrageusement les membres de la famille qui previnrent les services de police et de gendarmerie.

Ryckewaert fut mis en état d'arrestation et déféré au Parquet de Lille. Il fut d'ailleurs, sévèrement condamné pour ces divers délits. On se rend compte que cette leçon ne lui a pas servi beaucoup.

Des recherches sont effectuées pour retrouver sa trace afin qu'il réponde de l'inculpation de grivèlerie de taxi.

CINÉMA NOËL

76, rue Jouffroy, Roubaix (Tél. 343.59)

Soirée 8 h.

LA GRANDE ILLUSION

LE CRIME DE M. PAGODE

UN DESSIN

Mercredi 10 novembre, soirée 8 heures

A TRAVERS LA VILLE

MALADE SUR LA RUE

Au cours de la nuit de dimanche à lundi, M. Alexandre Nys, 40 ans, 227, Bd de Reims, s'est trouvé mal rue Lacroix. Il a été admis à l'Hôpital « La Fraternité ». Son état n'est pas grave.

ENCORE UNE

M. Maurice Dewaele, 33 ans, outilleur-régleur, demeurant 11, rue des Villas, à Mouscron (Belgique), constata la disparition de sa bicyclette qu'il avait déposée contre la façade d'un estaminet de la façade d'un estaminet de la rue du Chemin de fer. Plainte a été déposée et le service de la Sûreté recherche le bécanier.

Le Cercle Amical Flamand honore ses membres défunts

Les membres du Cercle se sont rendus dimanche, au Cimetière du Blanc-Seau, afin d'honorer la memoire des sociétaires disparus et déposer des fleurs sur les tombes. Le Président, M. Joseph Polleteys exalta sur la tombe de M. Duytschaever, les vertus ancestrales des Flamands et exalta ses amis et collaborateurs à suivre l'exemple de leurs peres. Il fit l'éloge de M. Duytschaever et fleurit sa tombe. Après quoi, il fit l'appel des noms de tous les membres décédés depuis la fondation qui date de 1904, et il leur adressa un pieux souvenir.

M. Jules Panier, Vice-Président de la Colonie Belge, invité à cette cérémonie, s'associe au nom de tous les Belges, aux éloges faits par M. Polleteys et rendit hommage aux morts pour la Patrie et les victimes civiles de la guerre.

Le Président d'honneur, M. Henri Van Hoyweghen prononça une allocution sur la tombe de M. Maryns, évoqua la mémoire de ses prédécesseurs, MM. Wahavens et Maryns, et fleurit la tombe.

« Werther » au Colisée avec le célèbre ténor Villabella

C'est ce soir, à 21 heures, que sera donné au Colisée l'unique représentation du chef d'œuvre de Massenet « Werther ».

La Direction du Colisée, à qui nous devons les belles soirées des années précédentes, n'a pas hésité, pour cette séance de gala, à faire appel à une troupe de premier ordre, à la tête de laquelle brille Miguel Villabella, qualifié, par d'aucuns, magicien lyrique.

Les autres artistes ne lui seront pas inférieurs. Nous en avons donné en détail il y a quelques jours, l'énumération : Rappelons pour mémoire : Mlle Galdemas, mezzo soprano de l'Opéra-Comique ; Mlle Germaine Thyssia ; M. Jean Hirigaray, baryton bien connu chez nous ; M. André Richard, basse, etc., etc.

Ajoutons à ce choix de voix une mise en scène fastueuse, des chœurs et un grand orchestre complet que dirigera M. Minssart, le chef d'orchestre de la Gaieté-Lyrique, et nous aurons, nous n'en doutons pas, un vrai régal artistique.

Location ouverte au Colisée. Places de 5 à 18 francs.

L'assemblée générale annuelle du Tir national de Roubaix

Dimanche s'est tenue l'assemblée générale annuelle du tir national de Roubaix, sous la présidence de M. A. Robyn, président actif, entouré des vice-présidents de la société et de M. Victor Renard, président d'honneur, à qui M. Robyn souhaita la bienvenue, et dont il rappela le rôle et l'activité en 1909-1910, lors de l'érection du stand des Trois Ponts.

Lecture fut donnée par M. Emile Horent, secrétaire général, du procès-verbal de l'assemblée précédente. Furent approuvés la situation financière et les comptes de l'exercice 1936-1937, présentés par M. Horent, en l'absence de M. Jules Desrumaux, trésorier.

Ces comptes, exposés M. Robyn, montrent une situation financière peu satisfaisante, toutefois sans risque, puisque l'encaisse permet de faire face à tous les besoins.

Il poursuivit : « L'année a été maussade ; il n'a pas été possible, faute des appuis financiers escomptés, d'organiser le concours de la Fédération du Nord et du Pas-de-Calais et d'envisager d'autres compétitions.

» Il va falloir, avec le concours des sociétés agréées et avec l'aide pécuniaire qui peut être d'ores et déjà envisagée, d'un comité de patronage dont le conseil d'administration prépare la composition, refondre l'organisation intérieure et mettre au point le service des commissaires pour les séances de tir des samedis et dimanches. »

Après avoir envisagé l'avenir avec optimisme, le président passa la parole à M. Leveugle, vice-président, qui exposa les résultats des concours, qui sont les suivants :

Premier prix de délégation à l'Amicale Montaigne Concours fédéral : troisième prix. Catégorie adulte: Leveugle, 7e. Catégorie jeunesse : Libbrecht, 5e. Sous-officiers : Lesceux, 7e ; Van Norden, 8e ; Delbek, 11e ; Statius, 12e (quatre points d'écart du premier au quatrième 78 à 74).

Catégorie dames : Mme Botel, 1re ; Mme Leveugle, 2e. — Match : 50 mètres, Leveugle, 2e. Match revolver : Bottel, 4e.

Concours S. A. G. : Le Tir National 2e et médaille d'argent. — Concours de Versailles : les résultats ne sont pas encore parvenus ; neanmoins, MM. Lesceux et Statius sont maîtres tireurs.

D'autre part, M. Libbrecht (âgé de 18 ans), est recordman de France (12 mètres, Jeunesse et Adulte), et deux fois champion de France à Versailles, à 12 et 50 mètres.

La réunion générale de l'Amicale Montaigne

L'Amicale Montaigne a tenu, dimanche, sa réunion générale, devant une très nombreuse assistance. M. Dassonneville, vice-président, fit l'exposé de la marche de l'Amicale durant l'année écoulée. Il signala les succès obtenus aux différents concours de tir et il félicita MM. L. Priau J. Catteau, U. Gevaert et Robert Lesaffre. Il remercia MM. Hubbreckt M. et J. Vehoest de leur dévouement durant de nombreuses années aux postes de secrétaire et trésorier, que leurs occupations personnelles ont obligés à démissionner, mais qui restent malgré tout amicalistes dévoués.

M. Dassonneville évoqua le souvenir du regretté président et fit observer à sa mémoire une minute de silence.

M. Stacius exposa la situation financière et fit ressortir le déficit à prévoir pour l'attribution d'une blouse à tous les élèves de l'école ; cette distribution aura lieu samedi 20 courant.

M. Gevaert, secrétaire, déclara que ce déficit serait comblé. Il fit appel à la solidarité de tous les amicalistes. Il remercia le délégué cantonal, M. O. Moutiez, de sa presence et invita tous les amicalistes et amis à assister à un bal de bienfaisance qui aura lieu le samedi 20 courant, dans la salle des fêtes de l'école du boulevard de Strasbourg.

M. O. Moutiez, dans une brève allocution, présenta ses amitiés à tous et assura son profond attachement à l'Amicale. La réunion se termina par une brillante tombola.

A l'issue de cette assemblée, la commission et de nombreux amicalistes ont voulu témoigner leur reconnaissance à leur chef président disparu, et se sont rendus au cimetière déposer une gerbe sur sa tombe.

L'assemblée générale de la Société Canine

C'est devant une salle bien garnie que M. V. Fastenackel, président d'honneur, ouvrit la séance pour adresser ses remerciements aux membres du Comité ainsi qu'aux nombreux sociétaires présents. Il parla du progrès constant de la société et annonça officiellement que la prochaine exposition canine aurait lieu le dimanche 12 juin 1938, à Roubaix.

Ensuite, M. Buyssens, en un exposé clair et documenté, parla des « Dobermans » et des « Beaucerons », de leur origine à ce jour, et présenta quelques beaux spécimens.

M. le Docteur-Vétérinaire Vanco fit une intéressante causerie sur « Les maladies des chiens et la vaccination ». Il montra comment on pouvait déceler tout au début la maladie naissante et les différents stages de l'aggravation possible. Il dit aussi les bienfaits de la vaccination du jeune chiot, qui immunise celui-ci durant quelques années.

Cette conférence fut très applaudie.

En fin de séance eut lieu la distribution des diplômes aux lauréats de l'Exposition de Tourcoing.

LE NOUVEAU CHATEAU D'EAU DU CRÉCHET A CROIX

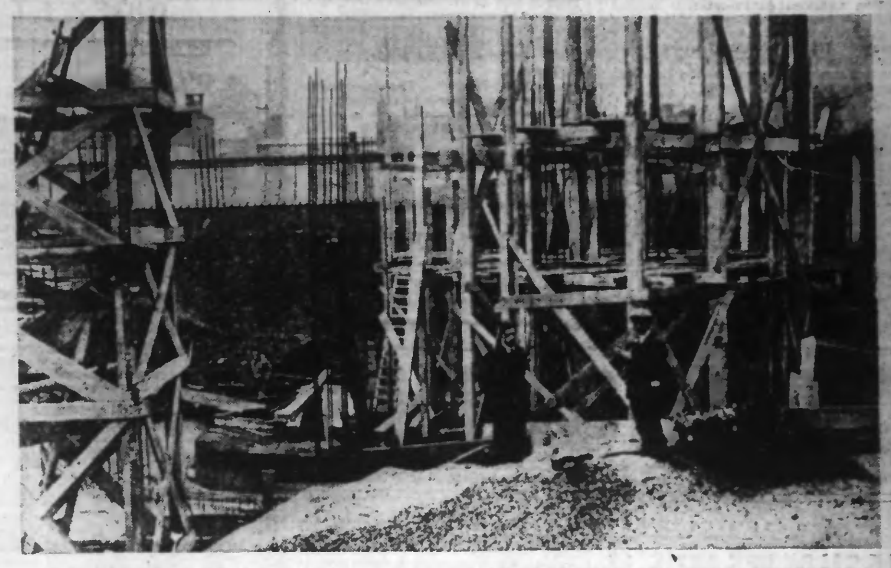

Nous avons dit, il y a quelques semaines, qu'en raison de l'état de vétusté d'un des réservoirs d'eau du Créchet, l'Administration municipale de CROIX avait décidé la construction d'un château d'eau. Le nouveau réservoir qui sera construit en béton sera beaucoup plus important que celui condamné à disparaître puisqu'il pourra contenir une réserve de 1.000 mètres cubes au lieu de 300.

Le chantier a été ouvert récemment et les travaux y sont menés avec beaucoup d'activité ainsi qu'on peut en juger par notre cliché.

MELOMANES ROUBAISIENS. — Ce mardi, à 20 h., répétition des chœurs en vue de l'audition de Ste-Cécile.

UNION EVADÉS DE GUERRE. — Le 11 courant, à 9 h., rendez-vous au siège pour la manifestation du Souvenir.

A l'issue de cette manifestation et avant l'Assemblée ordinaire, le groupement ira es recueillir devant la tombe des camarades défunts et fleurira celles de MM. Briffaut et Desplanques, conformément à la décision prise par la Commission qui a établi, à ce sujet, un ordre de roulement pour honorer la mémoire de chacun de ses membres disparus.

SYMPHONIE MARLOT-LINNÉ. — Ce soir, à 20 h., répétition, concert fin novembre.

SOCIÉTÉS SPORTIVES

ESCRIME. — **Académie des Sports.** — Cette semaine, cours d'escrime, d'épée et de sabre, mardi et vendredi, de 19 à 21 h. Les élèves pour le brevet d'escrimeur classé et les équipiers des équipes S.A.G. sont priés d'être présents.

LES PILES DU RACING. — Jeudi 11, à 13 h., chez Moise Lecompte, 53, boulevard de Mulhouse, réunion pour tous les supporters, match Excelsior-Racing. Départ du siège, à 13 h. 15.

BOXE. — **Académie des Sports.** — Ce mardi, de 16 h. 30 à 20 h., cours d'éducation physique de boxe française et anglaise et entraînement pour ceux qui boxent à Roubaix, le 23 novembre et à l'étranger dans le courant du mois.

FOOTBALL. — **Satain Sports** : Résultats du dimanche 7 : Satin Sports A battu par le Journal de Roubaix : 4-1 ; Satain Sports 1B et Unifix 1B, match nul : 2 à 2.

Jeudi 11 novembre, à 9 h., terrain du Parc Municipal des Sports, match amical pour les équipes A et B. R.-v. pour tous à 8 h. 30, au vestiaire, avec les maillots blancs. Le secrétaire prie les joueurs de lui remettre au plus vite les trois photos nécessaires, dans le but d'établir les licences corporatives de la Ligue du Nord.

CROSS-COUNTRY. — **Excelsior Roubaix-Tourcoing.** — Mercredi à 19 h., séance de culture physique ; jeudi à 10 h., entraînement de cross ; vendredi à 19 h., séance de culture physique.

PREPARATION MILITAIRE. — **Excelsior de Roubaix-Tourcoing** : Mercredi à 18 h., séance de culture physique ; à 19 h. 15, théorie ; vendredi à 19 h., séance de culture physique ; samedi à 15 h., entraînement athlétisme et agrès.

LA MANIFESTATION AUX MORTS A L'EXCELSIOR

Jeudi 11 novembre, à 11 h., au stade Amédée Prouvost, cérémonie annuelle aux morts. Toutes remises de gerbes et tout les sections actives et supporters sont priés d'être présents dès 10 h. 45 devant le pavillon des sports.

SUPPORTERS. — **Supporters de l'Excelsior.** — Mardi 9, à 20 h., au stade A. Prouvost, réunion de la Commission pour établir le programme de la fête de Noël.

ALLEZ L'EXCEL : **Section Marnitoire.** — Mercredi 10, à 20 h., réunion mensuelle, au siège, café Deghin.

— **Supporters du R.C.R. Groupe « Sans Souci ».** — Dimanche, à 17 h. 30 au café « Aux Turgotins » a eu lieu l'Assemblée générale des supporters du R.C.R. groupe Sans Souci, sous la présidence de M. Leman entouré des membres du Comité.

M. Leman remercia les nombreux assistants, puis passa en revue les derniers événements écoulés. Il parla du dernier déplacement à Lens.

Il annonça que le banquet annuel aura lieu le samedi 15 décembre. Parlant ensuite des futurs déplacements, le Président insista pour que les membres et leurs amis s'inscrivent le plus vite possible pour faciliter l'organisation.

On procéda ensuite au renouvellement du Comité qui se compose comme suit : Président, M. E. Leman ; vice-présidents, MM. G. Debaets et Vanoverbecke ; secrétaire, M. J. Chandelliez ; trésorier, M. R. Florin ; commissaire, M. E. Catteau.

La réunion s'est terminée par un « rie » chaleureux en l'honneur de la belle victoire du Racing.

JEUX DIVERS

BOULES. — **Le tournoi du Stade Amédée Prouvost** : Résultat du troisième et du quatrième tour de la journée du 7 novembre : Equipe Antoine Caerdoen bat Francs Bourleurs d'Hem, Cdt J. Beulens, par 5 à 4 — Equipe Cdt Paul Carette, bat Babylone de Flers, Cdt Jules Mouquet, par 6 à 4 — Au quatrième tour, l'équipe Antoine Caerdoen, bat l'équipe Paul Carette, par 6 à 5 — L'équipe du Cdt Caerdoen est qualifiée pour le cinquième tour.

ETAT CIVIL

Naissances. — Marie Leclercq, de Lys-lez-Lannoy (Nord).

Décès. — Julia Izart, 64 ans, rue d'Isly, 19 ; Madeleine Delbart, épouse Browaeys, 29 ans, rue Jean-Bart, 8 ; Adrienne Deplechin, épouse LeEbbrecht, 56 ans, rue de Barbieux, 35 ; Clémence Rogee, épouse Béghin, 62 ans, rue Henri-Carette, 18 ; Moise Bernard, 71 ans, de Toufflers ; Marcel Takerkart, 1 an, rue de Lannoy, 31 bis, cour Boyaval, 6 ; Désiré Liénard, 74 ans, rue d'Alger, 283.

ROUBAIX ..? ..? ..? ..? ..? ..? ..?

FUNÉRAILLES

Vous êtes prié d'assister aux **Convoi** et **Service solennels de**

Madame veuve J.-Bte DEVOS

Née Victorine SOHELPE

Retraitée de la Maison Albert Rousseau

décédée à Roubaix le 7 novembre, dans sa 81e année, lesquels auront lieu le **Jeudi 11 Novembre, à 9 heures**, en l'Eglise Sainte-Elisabeth. Assemblée rue Saint Jean, 52, à huit heures quarante-cinq.

De la part de M. et Mme Léon DEVOS-DEBAISIEUX ; M. et Mme Jean BAERT-DEVOS et leur fils ; M. Edouard POTTEAU et ses enfants ; ses enfants, petits-enfants et arrière-petits-enfants.

P.F. Ed. Courmain, 55, rue Archimède, Rbx

Savoir acheter...

Lisez et méditez les annonces qui passent dans ce Journal. Dites bien au commerçant, votre fournisseur, que sa publicité vous a intéressé. Précisez surtout que vous êtes lecteur du « Réveil du Nord ».

C'est encore le meilleur moyen de bien acheter.

WATTRELOS

Vol d'une bicyclette. — M. Jean Bonte, employé, rue du Beau-Chêne, 46, qui avait déposé sa bicyclette contre la façade d'une habitation, rue Lafayette, 1, dimanche à 21 h. 15, en a constaté la disparition à la sortie de cette maison, vers 22 h. 30. La police recherche le bécanier.

Collision d'autos. — Deux autos se sont rencontrées dimanche, vers 16 h. 30, au coin de la rue des Postes et de la rue Jean-Jaurès. L'une était conduite par M. Léon Bert, garagiste à **Croix**. Elle se dirigeait vers Herseaux. L'autre était conduite par M. André Aubin, garagiste à **La Bassée**. Elle venait de la rue des Postes et se dirigeait vers Wattrelos. On a enregistré des dégâts sans importance. La police a procédé aux constatations.

Quartier du Sapin-Vert. — Ce mardi 9, réunion de tous les commerçants à 19 h. 30, chez M. J.-B. Leclercq, 54, rue du Mont-à-Leux, pour former une commission permanente des fêtes dans le quartier.

E. P. S. O. R. du Génie. — Ce mardi 9 à 19 h. 30, au siège, séance sous la direction de M. le sous-lieutenant Leroy. Sujet traité : Les ponts de pilots lourds à palées simples, à palées doubles (caractéristiques et construction).

Cœcilia du Crétinier. — Ce soir, à 19 h. 30, répétition générale au siège, en vue de la Sainte-Cécile.

Syndicat des marchands de charbons détaillants. — Réunion habituelle le 10 novembre, à 19 h., au siège, 10, rue Jean-Jaurès.

Amicale des chauffeurs d'autos de Wattrelos, 57, rue Carnot. — Réunion mercredi, à 20 h., inscriptions pour le banquet de Saint-Eloi ; les membres en retard de leurs cotisations sont priés de se mettre en règle pour réserver leurs droits à l'assurance-accidents et leurs suites ; tombola ; divers.

Part démocrate populaire. — Réunion de commission. — Mercredi, à 19 h., au siège. Ordre du jour : Fête de famille, ducasse à pierrots, assemblée générale de section, etc.

CROIX

Société de Secours Mutuels Saint-Pierre. — Les sociétaires sont priés d'accompagner la délégation qui assistera à la bénédiction du nouveau drapeau des Anciens Combattants du Capreau le 11 novembre, à l'issue de la messe de 9 h., en l'église Saint-Clément (Capreau) et à la messe du souvenir qui aura lieu le même jour en l'église Saint-Martin, à Croix, à 11 h. 30.

Union des Artisans du Nord. — Ce mardi, à 20 h., au Café « A Sainte-Cécile », 1, contour Saint-Martin, réunion de Commission.

L'assemblée de l'Union Mutuelle Croisienne. — Samedi prochain, au Café « A Saint-Martin », 36, rue Jean-Jaurès, se tiendra l'assemblée de novembre de l'U. M. C. A 19 h. 45, les secrétaires et trésoriers percevront les cotisations du mois et celles des retardataires de l'année.

A 20 h. 20, l'assemblée se tiendra dans la grande salle de réunion, sous la présidence de M. Gustave Duquesne, vice-président. Au cours de cette séance, Me Léon Gœthals, avocat au Barreau de Lille, parlera de la situation intérieure et extérieure de la France.

Clique Scolaire des Amicales Laïques. — Ce mardi 9, cours des élèves tambours ; mercredi 10, répétition générale en vue de la fête Sainte-Cécile.

Médaillés du Travail. — Réunion de la commission administrative ce mardi 9 courant, à 19 h., au local.

Pour les vieux de l'Hospice. — Remis au Comité de répartition : à la suite d'une quête faite chez M. Bostyn René, rue de Lilla N° 1 : 25 fr. ; à la suite d'un banquet chez Gossens, 55, rue Courbet : 24 fr.

Etat Civil. — Naissances. — Monique Roudelet (rue des Ogiers, 177), rue de la Fonderie, 28 ; Pierre Polderman, rue de l'Amiral Courbet, 105.

Décès — François Vermote, 65 ans, tisserand, avenue R. Salengro, 2.

WASQUEHAL

LA FÊTE DE L'ARMISTICE

Voici le programme complet de la journée du 11 novembre :

Dans la matinée, l'Administration municipale fera une distribution de pain et viande aux vieillards, infirmes et incurables ; distribution de pain aux indigents inscrits au Bureau de Bienfaisance ; distribution de gâteaux aux vieillards des petits ménages et aux enfants des écoles.

A 11 h. 15, angle des rues Sadi-Carnot et de Flers, formation du cortège qui se rendra au monument aux morts, place de la République, où se déroulera la manifestation officielle organisée par la municipalité. Les sociétés suivantes ont été invitées à y participer : Société de gymnastique « L'Espérance », Harmonie J.-B. Lepers, Section des Mutilés, Sections d'A. C. du Centre et du Capreau, Société des Médaillés du Travail, Société l'Union Mutualiste, l'Harmonie « La Jeune France », l'Amicale des S.O.R., l'Union et l'Association Sportive, l'Amicale Turgot du Capreau.

D'autre part, la section des A. C. du Centre fera célébrer le matin, à 9 h. 30, en l'église Saint-Nicolas, un service à la mémoire des enfants de Wasquehal morts au champ d'honneur et des 70 membres de la section décédée depui sla fondation de la Fraternelle. A 14 h., salle des fêtes, rue Jean-Macé, banquet.

Au cours de la cérémonie officielle au monument aux morts, le Comité des A. C. du Centre remettra la médaille militaire à M. Paul Cacheux, grand blessé de guerre, ancien soldat du 69e R. I.

Au Capreau, rassemblement au siège à 8 h. 15, défilé par les rues Louise-Michel, Guynemer, Coli et de Roubaix. A 9 h., église Saint-Clément, cérémonie religieuse pour les soldats tombés au champ d'honneur et les sociétaires décédés ; bénédiction du nouveau drapeau et sermon par l'abbé Debrune, capitaine de réserve, chevalier de la Légion d'honneur. A 10 h., rassemblement et départ du siège pour la manifestation au monument aux morts de Wasquehal. A 14 h., banquet en la salle annexe du Capreau, rue de Roubaix.

Harmonie Jean-Baptiste Lepers. — Répétition général du programme de Sainte-Cécile mercredi 10, à 20 h., Café de l'Ecluse, 17, rue Jean-Macé. Les musiciens recevront les instructions pour la manifestation du souvenir du jeudi 11 novembre.

Amicale des S. O. R. de Croix-Wasquehal-Flers. — Les amicalistes sont priés de participer à la manifestation officielle du 11 novembre organisée par la municipalité. Rassemblement autour du drapeau à 10 h. 45, angle des rues Sadi-Carnot et de Flers.

Harmonie « La Jeune France ». — Ce soir, à 19 h., au siège, cours gratuit de solfège et d'instruments. Mercredi, à 19 h., même cours à la salle des fêtes annexe rue de Roubaix. On reçoit les nouveaux élèves.

LANNOY

Association républicaine des A. C. — Les membres sont priés de se trouver au siège, 43, rue de Leers, à Lys-Lannoy, le 11 novembre, à 9 h. 45. La section se rendra en cortège au monument aux morts de Lannoy afin d'y déposer une plaque.

Combattants républicains. — Au cours du banquet qui aura lieu le soir du 11 novembre, une causerie sera faite par M. Suarez